



วุฒิสภา

เอกสารประกอบการพิจารณา

ร่าง

พระราชบัญญัติงบประมาณรายจ่ายเพิ่มเติม
ประจำปีงบประมาณ พ.ศ. ๒๕๕๒ พ.ศ.
(สภาผู้แทนราษฎรลงมติเห็นชอบแล้ว)

บรรจุระเบียบวาระการประชุมวุฒิสภา ครั้งที่ ๕/๒๕๕๒ (สมัยสามัญทั่วไป) เป็นพิเศษ
วันจันทร์ที่ ๒๓ กุมภาพันธ์ ๒๕๕๒ อ.พ. ๑/๒๕๕๒

จัดทำโดย

สำนักกฎหมาย สำนักงานเลขาธิการวุฒิสภา

www.senate.go.th

คำนำ

เอกสารประกอบการพิจารณาร่างพระราชบัญญัติงบประมาณรายจ่ายเพิ่มเติมประจำปีงบประมาณ พ.ศ. ๒๕๕๒ พ.ศ. ฉบับนี้ ได้รวบรวมข้อมูลด้านต่าง ๆ ในกระบวนการพิจารณาร่างพระราชบัญญัติงบประมาณรายจ่ายเพิ่มเติมประจำปีงบประมาณ พ.ศ. ๒๕๕๒ พ.ศ. (คณะรัฐมนตรี เป็นผู้เสนอ) ซึ่งสภาผู้แทนราษฎรได้ลงมติเห็นชอบแล้ว ในคราวการประชุมสภาผู้แทนราษฎร ชุดที่ ๒๓ ปีที่ ๒ ครั้งที่ ๗ (สมัยสามัญทั่วไป) เมื่อวันที่พฤหัสบดีที่ ๑๒ กุมภาพันธ์ พ.ศ. ๒๕๕๒ โดยมีเนื้อหาแบ่งออกเป็น ๔ ส่วน ดังนี้

ส่วนที่ ๑ บทสรุปสำหรับสมาชิกวุฒิสภา

ส่วนที่ ๒ ความเป็นมา สาระสำคัญ ประเด็นที่มีการอภิปรายของสภาผู้แทนราษฎรที่สำคัญ ๆ และผลการพิจารณาเกี่ยวกับร่างพระราชบัญญัติงบประมาณรายจ่ายเพิ่มเติมประจำปีงบประมาณ พ.ศ. ๒๕๕๒ พ.ศ.

ส่วนที่ ๓ ตารางเปรียบเทียบพระราชบัญญัติงบประมาณรายจ่ายประจำปีงบประมาณ พ.ศ. ๒๕๕๒ กับร่างพระราชบัญญัติงบประมาณรายจ่ายเพิ่มเติมประจำปีงบประมาณ พ.ศ. ๒๕๕๒ พ.ศ. ที่สภาผู้แทนราษฎรลงมติเห็นชอบแล้ว (เฉพาะส่วนที่มีการแก้ไข)

ส่วนที่ ๔ ข้อมูลประกอบการพิจารณาร่างพระราชบัญญัติงบประมาณรายจ่ายเพิ่มเติมประจำปีงบประมาณ พ.ศ. ๒๕๕๒ พ.ศ.

เอกสารประกอบการพิจารณานี้ จัดทำขึ้นเพื่อใช้ในราชการและวงงานด้านนิติบัญญัติของวุฒิสภาโดยมุ่งเน้นสารประโยชน์ในเชิงอ้างอิงเบื้องต้น เพื่อประกอบการพิจารณาของวุฒิสภาโดยเฉพาะ

สำนักกฎหมาย
สำนักงานเลขาธิการวุฒิสภา
กุมภาพันธ์ ๒๕๕๒

เอกสารประกอบการพิจารณา

จัดทำโดย

นายหน้ท มาสุข ผู้อำนวยการสำนักกฎหมาย
นายสุชาติ พื้นทองคำ ผู้อำนวยการกลุ่มงานกฎหมาย ๒
นางสาวสุนันทา เรืองฉาย นิติกร ๕ นางสาวเกตุฉัตร วรณทอง วิทยากร ๔
นางรัตติกายุต์ มุณริยัง เจ้าหน้าที่งานธุรการ ๒ นายพัลลภ วงศ์พานิช เจ้าหน้าที่บันทึกข้อมูล ๓
กลุ่มงานกฎหมาย ๒ สำนักกฎหมาย โทร. ๐ ๒๘๓๑ ๘๒๘๖

ผลิตโดย

กลุ่มงานการพิมพ์ สำนักการพิมพ์ โทร. ๐ ๒๒๔๔ ๑๗๔๑ - ๔๒
สำนักงานเลขาธิการวุฒิสภา

สารบัญ

หน้า

ส่วนที่ ๑ บทสรุปสำหรับสมาชิกวุฒิสภา ก

ส่วนที่ ๒ ความเป็นมา สาระสำคัญ ประเด็นที่มีการอภิปราย
ของสมาชิกสภาผู้แทนราษฎรที่สำคัญ ๆ และผลการพิจารณา
เกี่ยวกับร่างพระราชบัญญัติงบประมาณรายจ่ายเพิ่มเติม
ประจำปีงบประมาณ พ.ศ. ๒๕๕๒ พ.ศ.

- ความเป็นมาของร่างพระราชบัญญัติงบประมาณรายจ่าย
เพิ่มเติมประจำปีงบประมาณ พ.ศ. ๒๕๕๒ พ.ศ. ๑
- สาระสำคัญของร่างพระราชบัญญัติงบประมาณรายจ่าย
เพิ่มเติมประจำปีงบประมาณ พ.ศ. ๒๕๕๒ พ.ศ. ๕
- ประเด็นที่มีการอภิปรายของสมาชิกสภาผู้แทนราษฎรที่สำคัญ ๆ
และผลการพิจารณาเกี่ยวกับร่างพระราชบัญญัติงบประมาณรายจ่าย
เพิ่มเติมประจำปีงบประมาณ พ.ศ. ๒๕๕๒ พ.ศ. ๑๗
 - ๑. สรุปประเด็นสำคัญจากการพิจารณาของสภาผู้แทนราษฎรในวาระที่หนึ่ง ... ๑๗
 - ผลการพิจารณาของสภาผู้แทนราษฎร ในวาระที่หนึ่ง ๓๒
 - ๒. สรุปประเด็นสำคัญจากการพิจารณาของสภาผู้แทนราษฎรในวาระที่สอง ... ๓๓
 - ผลการพิจารณาของสภาผู้แทนราษฎร ในวาระที่สอง ๔๗
 - ๓. ผลการพิจารณาของสภาผู้แทนราษฎร ในวาระที่สาม ๔๙

ส่วนที่ ๓ ตารางเปรียบเทียบพระราชบัญญัติงบประมาณรายจ่าย
ประจำปีงบประมาณ พ.ศ. ๒๕๕๒ (เฉพาะส่วนที่มีการแก้ไข)
กับร่างพระราชบัญญัติงบประมาณรายจ่ายเพิ่มเติม
ประจำปีงบประมาณ พ.ศ. ๒๕๕๒ พ.ศ.
(ที่สภาผู้แทนราษฎรลงมติเห็นชอบแล้ว) ๕๕

สารบัญ

หน้า

ส่วนที่ ๔ ข้อมูลประกอบการพิจารณาร่างพระราชบัญญัติ

งบประมาณรายจ่ายเพิ่มเติมประจำปีงบประมาณ พ.ศ. ๒๕๕๒ พ.ศ.

- บันทึกวิเคราะห์สรุปสาระสำคัญของร่างพระราชบัญญัติ
งบประมาณรายจ่ายเพิ่มเติมประจำปีงบประมาณ พ.ศ. ๒๕๕๒ พ.ศ. ๘๓
- รายงานสถานการณ์ด้านการคลัง ประจำปีเดือนธันวาคม ๒๕๕๑
ของสำนักนโยบายการคลัง สำนักงานเศรษฐกิจการคลัง
กระทรวงการคลัง ๙๔
- บทความของศูนย์วิจัยกสิกรไทย
 - เรื่อง “มาตรการแก้ปัญหาการว่างงาน : ช่วยกระตุ้นเศรษฐกิจ
ได้ในระยะสั้น” ๑๒๘
 - เรื่อง “ธุรกิจไทยปี ๒๕๕๒ เผชิญความเสี่ยงสูงขึ้น...ผลสะท้อน
ต่อภาวะการจ้างงาน” ๑๓๓

ภาคผนวก

- : ร่างพระราชบัญญัติงบประมาณรายจ่ายเพิ่มเติม
ประจำปีงบประมาณ พ.ศ. ๒๕๕๒ พ.ศ.
(สภาผู้แทนราษฎร ลงมติเห็นชอบแล้ว) (๑)

ส่วนที่ ๑

บทสรุปสำหรับสมาชิกวุฒิสภา



บทสรุปสำหรับสมาชิกวุฒิสภา

ร่างพระราชบัญญัติงบประมาณรายจ่ายเพิ่มเติมประจำปีงบประมาณ

พ.ศ. ๒๕๕๒ พ.ศ.

ร่างพระราชบัญญัติงบประมาณรายจ่ายเพิ่มเติมประจำปีงบประมาณ พ.ศ. ๒๕๕๒ พ.ศ. เสนอโดยคณะรัฐมนตรี ชุดที่มีนายอภิสิทธิ์ เวชชาชีวะ เป็นนายกรัฐมนตรี เมื่อวันที่ ๒๐ มกราคม พ.ศ. ๒๕๕๒ เพื่อให้สภาผู้แทนราษฎรพิจารณา ตามบทบัญญัติรัฐธรรมนูญแห่งราชอาณาจักรไทย พุทธศักราช ๒๕๕๐ และได้บรรจุระเบียบวาระการประชุมสภาผู้แทนราษฎร ชุดที่ ๒๓ ปีที่ ๒ ครั้งที่ ๓ (สมัยสามัญทั่วไป) ในวันพุธที่ ๒๘ มกราคม ๒๕๕๒ ที่ประชุมสภาผู้แทนราษฎรได้ลงมติในวาระที่หนึ่งรับหลักการแห่งร่างพระราชบัญญัติงบประมาณรายจ่ายเพิ่มเติมประจำปีงบประมาณ พ.ศ. ๒๕๕๒ พ.ศ. โดยลงมติรับหลักการแห่งร่างพระราชบัญญัติงบประมาณรายจ่ายเพิ่มเติมประจำปีงบประมาณ พ.ศ. ๒๕๕๒ พ.ศ. ฉบับนี้ด้วยคะแนนเสียง ๒๓๘ เสียง ไม่รับหลักการ ๑ เสียง และไม่ลงคะแนนเสียง ๑๕ เสียง และมีมติให้ตั้งคณะกรรมการวิสามัญ จำนวน ๓๕ คน เพื่อพิจารณาและในคราวประชุมสภาผู้แทนราษฎร ชุดที่ ๒๓ ปีที่ ๒ ครั้งที่ ๗ (สมัยสามัญทั่วไป) เป็นพิเศษ ในวันพุธที่ ๑๑ กุมภาพันธ์ ๒๕๕๒ ถึงวันพฤหัสบดีที่ ๑๒ กุมภาพันธ์ ๒๕๕๒ ที่ประชุมสภาผู้แทนราษฎรได้พิจารณา

ร่างพระราชบัญญัติงบประมาณรายจ่ายเพิ่มเติมประจำปีงบประมาณ พ.ศ. ๒๕๕๒ พ.ศ. ซึ่งคณะกรรมการวิสามัญได้พิจารณาเสร็จแล้ว โดยพิจารณาในวาระที่สองเรียงตามลำดับมาตรา และได้ลงมติในวาระที่สามเห็นชอบด้วยกับร่างพระราชบัญญัติงบประมาณรายจ่ายเพิ่มเติมประจำปีงบประมาณ พ.ศ. ๒๕๕๒ พ.ศ. โดยมีมติเห็นชอบด้วยคะแนนเสียง ๒๓๓ เสียง ไม่เห็นชอบ ๒๗ เสียง งดออกเสียง ๔ เสียง ไม่ลงคะแนน ๑๘ เสียง ทั้งนี้ เพื่อเสนอให้วุฒิสภาพิจารณาต่อไปตามรัฐธรรมนูญ

ร่างพระราชบัญญัติงบประมาณรายจ่ายเพิ่มเติมประจำปีงบประมาณ พ.ศ. ๒๕๕๒ พ.ศ. มีหลักการและเหตุผล ดังนี้

หลักการ

ตั้งงบประมาณรายจ่ายเพิ่มเติมประจำปีงบประมาณ พ.ศ. ๒๕๕๒ เป็นจำนวนไม่เกิน ๑๑๖,๗๐๐,๐๐๐,๐๐๐ บาท สำหรับเป็นค่าใช้จ่ายของส่วนราชการ รัฐวิสาหกิจ และหน่วยงานอื่น เป็นจำนวน ๘๗,๕๖๐,๕๒๓,๗๐๐ บาท และเป็นรายจ่ายเพื่อชดใช้เงินคงคลัง เป็นจำนวน ๑๘,๑๓๙,๔๗๖,๓๐๐ บาท



เหตุผล

๑. โดยที่รัฐบาลมีความจำเป็นต้องใช้จ่ายเงินในการดำเนินการตามนโยบายเร่งด่วนของรัฐบาลเพื่อเร่งรัดฟื้นฟูเศรษฐกิจและกระจายไปสู่ระบบเศรษฐกิจทุกภาคส่วนเพื่อบรรเทาความเดือดร้อนของประชาชนและภาคธุรกิจ โดยลดค่าครองชีพและเพิ่มรายได้และดำเนินโครงการด้านโครงสร้างพื้นฐานที่จำเป็นในชนบท จึงต้องตั้งงบประมาณรายจ่ายเพิ่มเติม เป็นจำนวนไม่เกิน ๘๗,๕๖๐,๕๒๓,๗๐๐ บาท โดยมีวัตถุประสงค์ดังต่อไปนี้

(๑) ค่าใช้จ่ายตามมาตรการช่วยเหลือการครองชีพของบุคลากรภาครัฐ เป็นจำนวน ๒,๖๕๒,๐๐๐,๐๐๐ บาท

(๒) ค่าใช้จ่ายเพิ่มศักยภาพผู้ว่างงานเพื่อสร้างมูลค่าทางเศรษฐกิจและสังคมในชุมชน เป็นจำนวนเงิน ๖,๙๐๐,๐๐๐,๐๐๐ บาท

(๓) เงินสำรองจ่ายเพื่อกรณีฉุกเฉินหรือจำเป็น เป็นจำนวน ๔,๐๘๐,๔๔๘,๐๐๐ บาท

(๔) เพื่อจัดสรรตามแผนงานฟื้นฟูและเสริมสร้างความเชื่อมั่นด้านเศรษฐกิจ และแผนงานเสริมสร้างรายได้ พัฒนาคุณภาพชีวิตและความมั่นคงด้านสังคมของหน่วยงานต่าง ๆ เป็นจำนวน ๘๓,๙๑๘,๐๗๕,๗๐๐ บาท

๒. โดยที่มาตรา ๑๖๙ วรรคหนึ่งของรัฐธรรมนูญแห่งราชอาณาจักรไทย บัญญัติให้ต้องตั้งงบประมาณรายจ่ายเพื่อชดใช้เงินคลัง ในพระราชบัญญัติโอนเงินงบประมาณรายจ่าย พระราชบัญญัติงบประมาณรายจ่ายเพิ่มเติม หรือพระราชบัญญัติงบประมาณรายจ่ายประจำปีงบประมาณถัดไป ทั้งนี้ ให้กำหนดแหล่งที่มา

ของรายได้เพื่อชดใช้รายจ่ายที่ได้ใช้เงินคลังจ่ายไปก่อนแล้วด้วย ดังนั้น จึงต้องตั้งงบประมาณรายจ่ายเพื่อชดใช้เงินคลังเป็นจำนวน ๑๘,๑๓๘,๔๗๖,๓๐๐ บาท ในพระราชบัญญัตินี้

ร่างพระราชบัญญัติงบประมาณรายจ่ายเพิ่มเติมประจำปีงบประมาณ พ.ศ. ๒๕๕๒ พ.ศ. ที่สภาผู้แทนราษฎรได้ลงมติเห็นชอบแล้ว มีเนื้อหารวมจำนวน ๒๓ มาตรา สรุปสาระสำคัญ ดังนี้

๑. ชื่อร่างพระราชบัญญัติ

พระราชบัญญัตินี้เรียกว่า “พระราชบัญญัติตั้งงบประมาณรายจ่ายเพิ่มเติมประจำปีงบประมาณ พ.ศ. ๒๕๕๒ พ.ศ.”

๒. คำปรารภ

โดยที่เป็นการสมควรตั้งงบประมาณรายจ่ายเพิ่มเติมประจำปีงบประมาณ พ.ศ. ๒๕๕๒

๓. วันใช้บังคับ

พระราชบัญญัตินี้ให้ใช้บังคับตั้งแต่วันถัดจากวันประกาศในราชกิจจานุเบกษา เป็นต้นไป

๔. บทรักษาการตามพระราชบัญญัติ

ให้นายกรัฐมนตรีและรัฐมนตรีว่าการกระทรวงการคลังรักษาการตามพระราชบัญญัตินี้



๕. เนื้อหาของร่างพระราชบัญญัติ

๕.๑ ยอดรวมของงบประมาณรายจ่ายเพิ่มเติมประจำปีงบประมาณ พ.ศ. ๒๕๕๒

งบประมาณรายจ่ายเพิ่มเติมประจำปีงบประมาณ พ.ศ. ๒๕๕๒ ให้ตั้งเป็นจำนวนรวมทั้งสิ้น ๑๑๖,๗๐๐,๐๐๐,๐๐๐ บาท จำแนกเป็นรายจ่ายตามที่ จะระบุต่อไปในพระราชบัญญัตินี้

๕.๒ งบประมาณรายจ่ายเพิ่มเติมงบกลาง ในความควบคุมของกระทรวงการคลังและสำนักงบประมาณ

งบประมาณรายจ่ายเพิ่มเติมงบกลาง ในความควบคุมของกระทรวงการคลังและสำนักงบประมาณ ให้ตั้งเป็นจำนวน ๑๓,๖๔๒,๔๔๘,๐๐๐ บาท จำแนกดังนี้

(๑) ค่าใช้จ่ายตามมาตรการช่วยเหลือ การครองชีพ ของ บุ ค ล า ก ร ภา ค ร ัฐ ๒,๖๕๒,๐๐๐,๐๐๐ บาท

(๒) ค่าใช้จ่ายเพิ่มศักยภาพผู้ว่างงาน เพื่อสร้างมูลค่าทางเศรษฐกิจและสังคมในชุมชน ๖,๙๐๐,๐๐๐,๐๐๐ บาท

(๓) เงินสำรองจ่ายเพื่อกรณีฉุกเฉินหรือจำเป็น ๔,๐๙๐,๔๔๘,๐๐๐ บาท

๕.๓ งบประมาณรายจ่ายเพิ่มเติมของสำนักนายกรัฐมนตรี

งบประมาณรายจ่ายเพิ่มเติมของสำนักนายกรัฐมนตรี ให้ตั้งเป็นจำนวน ๑๕,๒๐๐,๐๐๐,๐๐๐ บาท จำแนกดังนี้

๑. สำนักงานปลัดสำนักนายกรัฐมนตรี รวม ๑๕,๒๐๐,๐๐๐,๐๐๐ บาท

๕.๔ งบประมาณรายจ่ายเพิ่มเติมของกระทรวงการต่างประเทศ

งบประมาณรายจ่ายเพิ่มเติมของกระทรวงการต่างประเทศ ให้ตั้งเป็นจำนวน ๓๒๕,๐๐๐,๐๐๐ บาท จำแนกดังนี้

๑. สำนักงานปลัดกระทรวงการต่างประเทศ รวม ๓๒๕,๐๐๐,๐๐๐ บาท

๕.๕ งบประมาณรายจ่ายเพิ่มเติมของกระทรวงการท่องเที่ยวและกีฬา

งบประมาณรายจ่ายเพิ่มเติมของกระทรวงการท่องเที่ยวและกีฬา ให้ตั้งเป็นจำนวน ๕๕๐,๐๐๐,๐๐๐ บาท จำแนกดังนี้

๑. สำนักงานปลัดกระทรวงการท่องเที่ยวและกีฬา รวม ๔๕๓,๐๐๐,๐๐๐ บาท

๒. สำนักงานพัฒนาการท่องเที่ยว รวม ๙๗,๐๐๐,๐๐๐ บาท

๕.๖ งบประมาณรายจ่ายเพิ่มเติมของกระทรวงเกษตรและสหกรณ์

งบประมาณรายจ่ายเพิ่มเติมของกระทรวงเกษตรและสหกรณ์ ให้ตั้งเป็นจำนวน ๒,๐๐๐,๐๐๐,๐๐๐ บาท จำแนกดังนี้

๑. กรมชลประทาน รวม ๑,๙๓๓,๖๐๐,๐๐๐ บาท

๒. กรมพัฒนาที่ดิน รวม ๖๖,๔๐๐,๐๐๐ บาท

๕.๗ งบประมาณรายจ่ายเพิ่มเติมของกระทรวงคมนาคม

งบประมาณรายจ่ายเพิ่มเติมของกระทรวงคมนาคม ให้ตั้งเป็นจำนวน ๑,๕๐๐,๐๐๐,๐๐๐ บาท จำแนกดังนี้

๑. กรมทางหลวงชนบท รวม ๑,๕๐๐,๐๐๐,๐๐๐ บาท



๕.๘ งบประมาณรายจ่ายเพิ่มเติม ของกระทรวงทรัพยากรธรรมชาติและ สิ่งแวดล้อม

งบประมาณรายจ่ายเพิ่มเติมของ
กระทรวงทรัพยากรธรรมชาติและสิ่งแวดล้อม
ให้ตั้งเป็นจำนวน ๗๖๐,๐๐๐,๐๐๐ บาท จำแนก
ดังนี้

๑. กรมทรัพยากรน้ำ รวม
๗๖๐,๐๐๐,๐๐๐ บาท

๕.๙ งบประมาณรายจ่ายเพิ่มเติม ของกระทรวงพาณิชย์

งบประมาณรายจ่ายเพิ่มเติมของ
กระทรวงพาณิชย์ ให้ตั้งเป็นจำนวน
๑,๐๐๐,๐๐๐,๐๐๐ บาท จำแนกดังนี้

๑. กรมการค้าภายใน รวม
๑,๐๐๐,๐๐๐,๐๐๐ บาท

๕.๑๐ งบประมาณรายจ่ายเพิ่มเติม ของกระทรวงมหาดไทยและหน่วยงาน ในกำกับ

งบประมาณรายจ่ายเพิ่มเติมของ
กระทรวงมหาดไทยและหน่วยงานในกำกับ
ให้ตั้งเป็นจำนวน ๑๒,๕๕๗,๐๒๑,๕๐๐ บาท
จำแนกดังนี้

๑. กรมส่งเสริมการปกครองท้องถิ่น
รวม ๑๒,๕๕๒,๖๗๓,๐๐๐ บาท

๒. เมืองพัทยา รวม ๔,๓๔๔,๕๐๐ บาท

๕.๑๑ งบประมาณรายจ่ายเพิ่มเติม ของกระทรวงแรงงาน

งบประมาณรายจ่ายเพิ่มเติมของ
กระทรวงแรงงาน ให้ตั้งเป็นจำนวน
๑๖,๓๑๘,๓๒๔,๑๐๐ บาท จำแนกดังนี้

๑. สำนักงานประกันสังคม รวม
๑๖,๓๑๘,๓๒๔,๑๐๐ บาท

๕.๑๒ งบประมาณรายจ่ายเพิ่มเติม ของกระทรวงวัฒนธรรม

งบประมาณรายจ่ายเพิ่มเติมของ
กระทรวงวัฒนธรรม ให้ตั้งเป็นจำนวน
๒๒,๒๘๘,๐๐๐ บาท จำแนกดังนี้

๑. สถาบันบัณฑิตพัฒนศิลป์ รวม
๒๒,๒๘๘,๐๐๐ บาท

๕.๑๓ งบประมาณรายจ่ายเพิ่มเติม ของกระทรวงศึกษาธิการและหน่วยงาน ในกำกับ

งบประมาณรายจ่ายเพิ่มเติมของ
กระทรวงศึกษาธิการและหน่วยงานในกำกับ
ให้ตั้งเป็นจำนวน ๑๘,๒๕๗,๙๗๕,๒๐๐ บาท
จำแนกดังนี้

๑. สำนักงานปลัดกระทรวงศึกษาธิการ
รวม ๕,๗๕๕,๕๐๘,๘๐๐ บาท

๒. สำนักงานคณะกรรมการการศึกษา
ขั้นพื้นฐาน รวม ๑๑,๐๑๑,๕๓๙,๑๐๐ บาท

๓. สำนักงานคณะกรรมการ
การอาชีวศึกษา รวม ๑,๔๐๙,๓๔๙,๒๐๐ บาท

๔. สำนักงานคณะกรรมการ
การอุดมศึกษา รวม ๕,๑๙๗,๐๐๐ บาท

๕. มหาวิทยาลัยเกษตรศาสตร์ รวม
๖,๑๙๑,๘๐๐ บาท

๖. มหาวิทยาลัยขอนแก่น รวม
๕,๖๘๖,๑๐๐ บาท

๗. มหาวิทยาลัยนเรศวร รวม
๑,๐๙๘,๐๐๐ บาท

๘. มหาวิทยาลัยมหาสารคาม รวม
๓,๐๖๖,๗๐๐ บาท



๙. มหาวิทยาลัยรามคำแหง รวม ๔,๖๖๕,๐๐๐ บาท
๑๐. มหาวิทยาลัยศรีนครินทรวิโรฒ รวม ๘,๕๐๖,๒๐๐ บาท
๑๑. มหาวิทยาลัยศิลปากร รวม ๑,๑๑๗,๐๐๐ บาท
๑๒. มหาวิทยาลัยสงขลานครินทร์ รวม ๑,๙๕๙,๘๐๐ บาท
๑๓. มหาวิทยาลัยอุบลราชธานี รวม ๕๓,๗๐๐ บาท
๑๔. มหาวิทยาลัยนครราชสีมา ราชนครินทร์ รวม ๓,๓๓๙,๗๐๐ บาท
๑๕. มหาวิทยาลัยนครพนม รวม ๙,๓๙๘,๘๐๐ บาท
๑๖. มหาวิทยาลัยราชภัฏกำแพงเพชร รวม ๙๑,๒๐๐ บาท
๑๗. มหาวิทยาลัยราชภัฏจันทรเกษม รวม ๙๐,๐๐๐ บาท
๑๘. มหาวิทยาลัยราชภัฏเชียงราย รวม ๘๓๒,๘๐๐ บาท
๑๙. มหาวิทยาลัยราชภัฏเชียงใหม่ รวม ๖๓๓,๔๐๐ บาท
๒๐. มหาวิทยาลัยราชภัฏเทพสตรี รวม ๑,๓๕๗,๓๐๐ บาท
๒๑. มหาวิทยาลัยราชภัฏนครปฐม รวม ๑,๘๙๕,๐๐๐ บาท
๒๒. มหาวิทยาลัยราชภัฏนครราชสีมา รวม ๔๙๘,๑๐๐ บาท
๒๓. มหาวิทยาลัยราชภัฏ นครศรีธรรมราช รวม ๓๕๔,๐๐๐ บาท
๒๔. มหาวิทยาลัยราชภัฏนครสวรรค์ รวม ๙๘๓,๓๐๐ บาท
๒๕. มหาวิทยาลัยราชภัฏบ้านสมเด็จ เจ้าพระยา รวม ๑,๓๔๓,๘๐๐ บาท
๒๖. มหาวิทยาลัยราชภัฏบุรีรัมย์ รวม ๑๘๕,๗๐๐ บาท
๒๗. มหาวิทยาลัยราชภัฏพระนคร รวม ๑,๙๖๖,๑๐๐ บาท
๒๘. มหาวิทยาลัยราชภัฏ พระนครศรีอยุธยา รวม ๑,๒๔๘,๓๐๐ บาท
๒๙. มหาวิทยาลัยราชภัฏพิบูลสงคราม รวม ๕๔๑,๐๐๐ บาท
๓๐. มหาวิทยาลัยราชภัฏวไลยอลงกรณ์ ในพระบรมราชูปถัมภ์ จังหวัดปทุมธานี รวม ๑,๑๗๑,๘๐๐ บาท
๓๑. มหาวิทยาลัยราชภัฏภูเก็ต รวม ๔๓,๒๐๐ บาท
๓๒. มหาวิทยาลัยราชภัฏมหาสารคาม รวม ๑,๐๗๙,๘๐๐ บาท
๓๓. มหาวิทยาลัยราชภัฏยะลา รวม ๑๖๘,๐๐๐ บาท
๓๔. มหาวิทยาลัยราชภัฏรำไพพรรณี รวม ๔๘,๐๐๐ บาท
๓๕. มหาวิทยาลัยราชภัฏเลย รวม ๘๕๖,๗๐๐ บาท
๓๖. มหาวิทยาลัยราชภัฏลำปาง รวม ๓๐,๐๐๐ บาท
๓๗. มหาวิทยาลัยราชภัฏสงขลา รวม ๕๕๖,๔๐๐ บาท
๓๘. มหาวิทยาลัยราชภัฏสวนดุสิต รวม ๑,๘๐๑,๒๐๐ บาท
๓๙. มหาวิทยาลัยราชภัฏสวนสุนันทา รวม ๑,๖๙๓,๑๐๐ บาท
๔๐. มหาวิทยาลัยราชภัฏสุรินทร์ รวม ๕๒๗,๐๐๐ บาท



๔๑. มหาวิทยาลัยราชภัฏหมู่บ้านจอมบึง รวม ๗๒,๐๐๐ บาท

๔๒. มหาวิทยาลัยราชภัฏอุดรดิตถ์ รวม ๑,๑๐๔,๗๐๐ บาท

๔๓. มหาวิทยาลัยราชภัฏอุบลราชธานี รวม ๘๔,๐๐๐ บาท

๔๔. มหาวิทยาลัยเทคโนโลยีราชมงคลธัญบุรี รวม ๕๑,๐๐๐ บาท

๔๕. มหาวิทยาลัยมหิดล รวม ๑,๐๐๔,๗๐๐ บาท

๔๖. มหาวิทยาลัยบูรพา รวม ๓,๗๓๔,๗๐๐ บาท

๔๗. จุฬาลงกรณ์มหาวิทยาลัย รวม ๓,๖๐๔,๐๐๐ บาท

๔๘. มหาวิทยาลัยเชียงใหม่ รวม ๑,๗๔๗,๗๐๐ บาท

๕.๑๔ งบประมาณรายจ่ายเพิ่มเติมของกระทรวงสาธารณสุข

งบประมาณรายจ่ายเพิ่มเติมของกระทรวงสาธารณสุข ให้ตั้งเป็นจำนวน ๑,๐๙๕,๗๘๐,๐๐๐ บาท จำแนกดังนี้

๑. สำนักงานปลัดกระทรวงสาธารณสุข รวม ๑,๐๙๕,๗๘๐,๐๐๐ บาท

๕.๑๕ งบประมาณรายจ่ายเพิ่มเติมของกระทรวงอุตสาหกรรม

งบประมาณรายจ่ายเพิ่มเติมของกระทรวงอุตสาหกรรม ให้ตั้งเป็นจำนวน ๓๑๒,๔๗๐,๐๐๐ บาท จำแนกดังนี้

๑. สำนักงานปลัดกระทรวงอุตสาหกรรม รวม ๑๘๓,๕๕๐,๐๐๐ บาท

๒. กรมส่งเสริมอุตสาหกรรม รวม ๑๒๘,๙๒๐,๐๐๐ บาท

๕.๑๖ งบประมาณรายจ่ายเพิ่มเติมของส่วนราชการไม่สังกัดสำนักนายกรัฐมนตรี กระทรวง หรือทบวง

งบประมาณรายจ่ายเพิ่มเติมของส่วนราชการไม่สังกัดสำนักนายกรัฐมนตรี กระทรวง หรือทบวง ให้ตั้งเป็นจำนวน ๑,๙๗๒,๕๖๑,๔๐๐ บาท จำแนกดังนี้

๑. สำนักงานพระพุทธศาสนาแห่งชาติ รวม ๑๑๗,๕๒๔,๖๐๐ บาท

๒. สำนักงานตำรวจแห่งชาติ รวม ๑,๘๕๕,๐๓๖,๘๐๐ บาท

๕.๑๗ งบประมาณรายจ่ายเพิ่มเติมของรัฐวิสาหกิจ

งบประมาณรายจ่ายเพิ่มเติมของรัฐวิสาหกิจ ให้ตั้งเป็นจำนวน ๑๑,๘๗๔,๑๐๕,๖๐๐ บาท จำแนกดังนี้

๑. การท่องเที่ยวแห่งประเทศไทย รวม ๔๕๐,๐๐๐,๐๐๐ บาท

๒. การรถไฟแห่งประเทศไทย รวม ๖๐๐,๐๐๐,๐๐๐ บาท

๓. องค์การขนส่งมวลชนกรุงเทพ รวม ๖๕๐,๐๐๐,๐๐๐ บาท

๔. การไฟฟ้านครหลวง รวม ๗๒๐,๐๐๐,๐๐๐ บาท

๕. การไฟฟ้าส่วนภูมิภาค รวม ๖,๐๔๘,๐๐๐,๐๐๐ บาท

๖. การประปานครหลวง รวม ๑,๒๐๐,๐๐๐,๐๐๐ บาท

๗. การประปาส่วนภูมิภาค รวม ๒,๑๙๑,๑๒๕,๖๐๐ บาท

๘. การนิคมอุตสาหกรรมแห่งประเทศไทย รวม ๑๔,๙๘๐,๐๐๐ บาท



๕.๑๘ งบประมาณรายจ่ายเพิ่มเติม ของกองทุนและเงินหมุนเวียน

งบประมาณรายจ่ายเพิ่มเติมของกองทุน
และเงินหมุนเวียน ให้ตั้งเป็นจำนวน
๑๗๒,๕๕๐,๐๐๐ บาท จำแนกดังนี้

(๑) กองทุนส่งเสริมวิสาหกิจ
ขนาดกลางและขนาดย่อม ๑๗๒,๕๕๐,๐๐๐ บาท

ให้สำนักงบประมาณมีอำนาจจัดสรร
งบประมาณรายจ่ายดังกล่าวในวรรคก่อน
ให้ส่วนราชการและรัฐวิสาหกิจ เบิกจ่ายได้ตาม
ความจำเป็น

๕.๑๙ งบประมาณรายจ่ายเพื่อชดใช้ เงินคงคลัง ในความควบคุมของกระทรวง การคลัง

งบประมาณรายจ่ายเพื่อชดใช้
เงินคงคลัง ในความควบคุมของ
กระทรวงการคลัง ให้ตั้งเป็นจำนวน
๑๙,๑๓๙,๔๗๖,๓๐๐ บาท จำแนกดังนี้

(๑) รายจ่ายเพื่อชดใช้เงินคงคลัง
๑๙,๑๓๙,๔๗๖,๓๐๐ บาท

งบประมาณรายจ่ายตามวรรคหนึ่ง
ให้ใช้จากแหล่งรายได้ดังต่อไปนี้

(๑) ภาษี และ ราย ได้ อื่น
๑๙,๑๓๙,๔๗๖,๓๐๐ บาท

๕.๒๐ อำนาจสั่งจ่ายเงินแผ่นดิน

ให้กระทรวงการคลังมีอำนาจสั่งจ่าย
เงินแผ่นดิน ตามรายการและจำนวนเงิน
ที่กำหนดไว้ในพระราชบัญญัตินี้ หรือตามที่
สำนักงบประมาณจะได้จัดสรร หรือตามที่จะได้
มีการโอนเปลี่ยนแปลงตามกฎหมาย

ส่วนที่ ๒

ความเป็นมา สาระสำคัญ ประเด็น
ที่มีการอภิปรายของสมาชิกสภาผู้แทนราษฎร
ที่สำคัญ ๆ และผลการพิจารณาเกี่ยวกับ
ร่างพระราชบัญญัติงบประมาณรายจ่ายเพิ่มเติม
ประจำปีงบประมาณ พ.ศ. ๒๕๕๒ พ.ศ.



ความเป็นมา

ร่างพระราชบัญญัติงบประมาณรายจ่ายเพิ่มเติมประจำปีงบประมาณ

พ.ศ. ๒๕๕๒ พ.ศ.

(คณะรัฐมนตรี เป็นผู้เสนอ)

ร่างพระราชบัญญัติงบประมาณรายจ่ายเพิ่มเติมประจำปีงบประมาณ พ.ศ. ๒๕๕๒ พ.ศ. ฉบับนี้ เสนอโดยคณะรัฐมนตรีชุดที่มีนายอภิสิทธิ์ เวชชาชีวะ เป็นนายกรัฐมนตรี ต่อประธานสภาผู้แทนราษฎร เมื่อวันที่ ๒๐ มกราคม พ.ศ. ๒๕๕๒ เพื่อให้สภาผู้แทนราษฎรได้พิจารณาตามบทบัญญัติรัฐธรรมนูญแห่งราชอาณาจักรไทย พุทธศักราช ๒๕๕๐ โดยมีหลักการและเหตุผลดังนี้

หลักการ

ตั้งงบประมาณรายจ่ายเพิ่มเติมประจำปีงบประมาณ พ.ศ. ๒๕๕๒ เป็นจำนวนไม่เกิน ๑๑๖,๗๐๐,๐๐๐,๐๐๐ บาท สำหรับเป็นค่าใช้จ่ายของส่วนราชการ รัฐวิสาหกิจ และหน่วยงานอื่น เป็นจำนวน ๙๗,๕๖๐,๕๒๓,๗๐๐ บาท และเป็นรายจ่ายเพื่อชดใช้เงินคงคลัง เป็นจำนวน ๑๙,๑๓๙,๔๗๖,๓๐๐ บาท

เหตุผล

๑. โดยที่รัฐบาลมีความจำเป็นต้องใช้จ่ายเงินในการดำเนินการตามนโยบายเร่งด่วนของรัฐบาลเพื่อเร่งรัดฟื้นฟูเศรษฐกิจ และกระจายไปสู่ระบบเศรษฐกิจทุกภาคส่วน เพื่อบรรเทาความเดือดร้อนของประชาชนและภาคธุรกิจ โดยลดค่าครองชีพและเพิ่มรายได้ และดำเนินโครงการด้านโครงสร้างพื้นฐานที่จำเป็นในชนบท จึงต้องตั้งงบประมาณรายจ่ายเพิ่มเติมเป็นจำนวนไม่เกิน ๙๗,๕๖๐,๕๒๓,๗๐๐ บาท โดยมีวัตถุประสงค์ดังต่อไปนี้

(๑) ค่าใช้จ่ายตามมาตรการช่วยเหลือการครองชีพของบุคลากรภาครัฐ เป็นจำนวน ๒,๖๕๒,๐๐๐,๐๐๐ บาท

(๒) ค่าใช้จ่ายเพิ่มศักยภาพผู้ว่างงานเพื่อสร้างมูลค่าทางเศรษฐกิจ และสังคมในชุมชน เป็นจำนวนเงิน ๖,๙๐๐,๐๐๐,๐๐๐ บาท

(๓) เงินสำรองจ่ายเพื่อกรณีฉุกเฉินหรือจำเป็น เป็นจำนวน ๔,๐๘๐,๔๔๘,๐๐๐ บาท



(๔) เพื่อจัดสรรตามแผนงานฟื้นฟูและเสริมสร้างความเชื่อมั่นด้านเศรษฐกิจ และแผนงานเสริมสร้างรายได้ พัฒนาคุณภาพชีวิตและความมั่นคงด้านสังคมของหน่วยงานต่าง ๆ เป็นจำนวน ๘๓,๙๑๘,๐๗๕,๗๐๐ บาท

๒. โดยที่มาตรา ๑๖๙ วรรคหนึ่ง ของรัฐธรรมนูญแห่งราชอาณาจักรไทย บัญญัติให้ต้องตั้งงบประมาณรายจ่ายเพื่อชดใช้เงินคงคลังในพระราชบัญญัติโอนเงินงบประมาณรายจ่าย พระราชบัญญัติงบประมาณรายจ่ายเพิ่มเติม หรือพระราชบัญญัติงบประมาณรายจ่ายประจำปีงบประมาณถัดไป ทั้งนี้ ให้กำหนดแหล่งที่มาของรายได้เพื่อชดใช้รายจ่ายที่ได้ใช้เงินคงคลังจ่ายไปก่อนแล้วด้วย ดังนั้น จึงต้องตั้งงบประมาณรายจ่ายเพื่อชดใช้เงินคงคลังเป็นจำนวน ๑๙,๑๓๙,๔๗๖,๓๐๐ บาท ในพระราชบัญญัตินี้

ที่ประชุมสภาผู้แทนราษฎรได้พิจารณาร่างพระราชบัญญัติงบประมาณรายจ่ายเพิ่มเติมประจำปีงบประมาณ พ.ศ. ๒๕๕๒ พ.ศ. ฉบับนี้ ในวาระที่หนึ่ง ชั้นรับหลักการ ในคราวประชุมสภาผู้แทนราษฎร ชุดที่ ๒๓ ปีที่ ๒ ครั้งที่ ๓ (สมัยสามัญทั่วไป) วันพุธที่ ๒๘ มกราคม พ.ศ. ๒๕๕๒ ถึงวันพฤหัสบดีที่ ๒๙ มกราคม พ.ศ. ๒๕๕๒ โดยลงมติรับหลักการแห่งร่างพระราชบัญญัติงบประมาณรายจ่ายเพิ่มเติมประจำปีงบประมาณ พ.ศ. ๒๕๕๒ พ.ศ. ฉบับนี้ ด้วยคะแนนเสียง ๒๓๘ เสียง ไม่รับหลักการ ๑ เสียง งดออกเสียง ๔ เสียง และไม่ลงคะแนนเสียง ๑๕ เสียง และมีมติให้ตั้งคณะกรรมการวิสามัญ จำนวน ๓๕ คน เพื่อพิจารณาในวาระที่สองชั้นคณะกรรมการ และกำหนดการแปรญัตติภายใน ๕ วัน

คณะกรรมการวิสามัญ จำนวน ๓๕ คน ประกอบด้วย

- | | |
|--------------------------------|------------------------------------|
| * ๑. นายกรณ์ จาติกวณิช | เป็นประธานคณะกรรมการ |
| * ๒. นายประดิษฐ์ ภัทรประสิทธิ์ | เป็นรองประธานคณะกรรมการ คนที่หนึ่ง |
| * ๓. นายพฤษชัย ดำรงรัตน์ | เป็นรองประธานคณะกรรมการ คนที่สอง |
| ๔. นายไตรรงค์ สุวรรณคีรี | เป็นรองประธานคณะกรรมการ คนที่สาม |
| ๕. นายพิเชษฐ พันธุ์วิชาติกุล | เป็นรองประธานคณะกรรมการ คนที่สี่ |
| ๖. นายวิทยา บุรณศิริ | เป็นรองประธานคณะกรรมการ คนที่ห้า |
| ๗. นายศุภชัย โพธิ์สุ | เป็นรองประธานคณะกรรมการ คนที่หก |
| ๘. นายอัครวิน วิภูศิริ | เป็นรองประธานคณะกรรมการ คนที่เจ็ด |
| ๙. นายวรวัจน์ เอื้ออภิญญกุล | เป็นรองประธานคณะกรรมการ คนที่แปด |

* หมายถึง กรรมการในสัดส่วนของรัฐบาล



* ๑๐. นายบัณฑิต สุภักควณิช	เป็นเลขานุการคณะกรรมการ
๑๑. นายสาธิต เทพวงศ์ศิริรัตน์	เป็นผู้ช่วยเลขานุการคณะกรรมการ
๑๒. นายวุฒิพงศ์ สงวนวงศ์ชัย	เป็นผู้ช่วยเลขานุการคณะกรรมการ
๑๓. นายชวลิต วิชยสุทธิ์	เป็นผู้ช่วยเลขานุการคณะกรรมการ
๑๔. นายชูวิทย์ พิทักษ์พรพลลภ	เป็นผู้ช่วยเลขานุการคณะกรรมการ
๑๕. นายเชน เทือกสุบรรณ	เป็นโฆษกคณะกรรมการ
๑๖. นายนคร มานิม	เป็นโฆษกคณะกรรมการ
๑๗. นายภิรมย์ พลวิเศษ	เป็นโฆษกคณะกรรมการ
๑๘. นายนวัธ เตาะเจริญสุข	เป็นโฆษกคณะกรรมการ
๑๙. นายประสิทธิ์ ชัยวิรัตน์	เป็นโฆษกคณะกรรมการ
๒๐. นายกิตติศักดิ์ รุ่งธนเกียรติ	กรรมการ
* ๒๑. นายจตุติ ไกรฤกษ์	กรรมการ
๒๒. นายเฉลิมชัย ศรีอ่อน	กรรมการ
๒๓. นายชลน่าน ศรีแก้ว	กรรมการ
* ๒๔. นายชุมพล ศิลปอาชา	กรรมการ
๒๕. นายชูการ์โน มะทา	กรรมการ
* ๒๖. นายเทวฤทธิ์ นิกรเทศ	กรรมการ
๒๗. นายเทอดพงษ์ ไชยนันทน์	กรรมการ
๒๘. นายนิพนธ์ บุญญามณี	กรรมการ
* ๒๙. นายปัญญา ศรีปัญญา	กรรมการ
๓๐. นายเผด็จชัย สะสมทรัพย์	กรรมการ
๓๑. นายวิรัช รัตนเศรษฐ	กรรมการ
๓๒. นายสมชัย เจริญชัยฤทธิ์	กรรมการ
๓๓. นายอนุชา บูรพชัยศรี	กรรมการ
๓๔. นายอาคม เ่องฉ้วน	กรรมการ
๓๕. นายอำนาจ คลังผา	กรรมการ

เมื่อคณะกรรมการวิสามัญ พิจารณาเสร็จแล้ว ได้เสนอร่างพระราชบัญญัติงบประมาณรายจ่ายเพิ่มเติมประจำปีงบประมาณ พ.ศ. ๒๕๕๒ พ.ศ. ฉบับนี้ พร้อมด้วยรายงานการพิจารณาและข้อสังเกตของคณะกรรมการวิสามัญ ต่อประธานสภาผู้แทนราษฎร ซึ่งที่ประชุมสภาผู้แทนราษฎรได้พิจารณาร่างพระราชบัญญัติงบประมาณรายจ่ายเพิ่มเติม

* หมายถึง กรรมการในสัดส่วนของรัฐบาล



สาระสำคัญ

ร่างพระราชบัญญัติงบประมาณรายจ่ายเพิ่มเติมประจำปีงบประมาณ

พ.ศ. ๒๕๕๒ พ.ศ.

ที่สภาผู้แทนราษฎรลงมติเห็นชอบแล้ว

๑. หลักการและเหตุผล

๑.๑ หลักการ

ตั้งงบประมาณรายจ่ายเพิ่มเติมประจำปีงบประมาณ พ.ศ. ๒๕๕๒ เป็นจำนวนไม่เกิน ๑๑๖,๗๐๐,๐๐๐,๐๐๐ บาท สำหรับเป็นค่าใช้จ่ายของส่วนราชการ รัฐวิสาหกิจ และหน่วยงานอื่น เป็นจำนวน ๙๗,๕๖๐,๕๒๓,๗๐๐ บาท และเป็นรายจ่ายเพื่อชดใช้เงินคงคลัง เป็นจำนวน ๑๙,๑๓๙,๔๗๖,๓๐๐ บาท

๑.๒ เหตุผล

๑. โดยที่รัฐบาลมีความจำเป็นต้องใช้จ่ายเงินในการดำเนินการตามนโยบายเร่งด่วนของรัฐบาลเพื่อเร่งรัดฟื้นฟูเศรษฐกิจ และกระจายไปสู่ระบบเศรษฐกิจทุกภาคส่วน เพื่อบรรเทาความเดือดร้อนของประชาชนและภาคธุรกิจ โดยลดค่าครองชีพและเพิ่มรายได้ และดำเนินโครงการด้านโครงสร้างพื้นฐานที่จำเป็นในชนบท จึงต้องตั้งงบประมาณรายจ่ายเพิ่มเติมเป็นจำนวนไม่เกิน ๙๗,๕๖๐,๕๒๓,๗๐๐ บาท โดยมีวัตถุประสงค์ดังต่อไปนี้

- (๑) ค่าใช้จ่ายตามมาตรการช่วยเหลือการครองชีพของบุคลากรภาครัฐ เป็นจำนวน ๒,๖๕๒,๐๐๐,๐๐๐ บาท
- (๒) ค่าใช้จ่ายเพิ่มศักยภาพผู้ว่างงานเพื่อสร้างมูลค่าทางเศรษฐกิจ และสังคมในชุมชน เป็นจำนวนเงิน ๖,๙๐๐,๐๐๐,๐๐๐ บาท
- (๓) เงินสำรองจ่ายเพื่อกรณีฉุกเฉินหรือจำเป็น เป็นจำนวน ๔,๐๙๐,๔๔๘,๐๐๐ บาท
- (๔) เพื่อจัดสรรตามแผนงานฟื้นฟูและเสริมสร้างความเชื่อมั่นด้านเศรษฐกิจ และแผนงานเสริมสร้างรายได้ พัฒนาคุณภาพชีวิตและความมั่นคงด้านสังคมของหน่วยงานต่าง ๆ เป็นจำนวน ๘๓,๙๑๘,๐๗๕,๗๐๐ บาท

๒. โดยที่มาตรา ๑๖๙ วรรคหนึ่ง ของรัฐธรรมนูญแห่งราชอาณาจักรไทย บัญญัติให้ต้องตั้งงบประมาณรายจ่ายเพื่อชดใช้เงินคงคลังในพระราชบัญญัติโอนเงินงบประมาณรายจ่าย พระราชบัญญัติงบประมาณรายจ่ายเพิ่มเติม หรือพระราชบัญญัติงบประมาณรายจ่ายประจำปีงบประมาณถัดไป ทั้งนี้ ให้กำหนดแหล่งที่มาของรายได้เพื่อชดใช้รายจ่ายที่ได้ใช้



เงินคงคลังจ่ายไปก่อนแล้วด้วย ดังนั้น จึงต้องตั้งงบประมาณรายจ่ายเพื่อชดใช้เงินคลังเป็นจำนวน ๑๙,๑๓๙,๔๗๖,๓๐๐ บาท ในพระราชบัญญัตินี้

๒. ชื่อร่างพระราชบัญญัติ (ร่างมาตรา ๑)

พระราชบัญญัตินี้เรียกว่า “พระราชบัญญัติงบประมาณรายจ่ายเพิ่มเติมประจำปีงบประมาณ พ.ศ. ๒๕๕๒ พ.ศ.”

๓. คำปรารภ

โดยที่เป็นการสมควรตั้งงบประมาณรายจ่ายเพิ่มเติมประจำปีงบประมาณ พ.ศ. ๒๕๕๒

๔. วันใช้บังคับ

พระราชบัญญัตินี้ให้ใช้บังคับตั้งแต่วันถัดจากวันประกาศในราชกิจจานุเบกษา เป็นต้นไป

๕. บทรักษาการตามพระราชบัญญัติ (ร่างมาตรา ๒๓)

ให้นายกรัฐมนตรีและรัฐมนตรีว่าการกระทรวงการคลังรักษาการตามพระราชบัญญัตินี้

๖. เนื้อหาของร่างพระราชบัญญัติ

๖.๑ ยอดรวมของงบประมาณรายจ่ายเพิ่มเติมประจำปีงบประมาณ พ.ศ. ๒๕๕๒ (ร่างมาตรา ๓)

งบประมาณรายจ่ายเพิ่มเติมประจำปีงบประมาณ พ.ศ. ๒๕๕๒ ให้ตั้งเป็นจำนวนรวมทั้งสิ้น ๑๑๖,๗๐๐,๐๐๐,๐๐๐ บาท จำแนกเป็นรายจ่ายตามที่ระบุต่อไปในพระราชบัญญัตินี้

๖.๒ งบประมาณรายจ่ายเพิ่มเติมงบกลาง ในความควบคุมของกระทรวงการคลังและสำนักงบประมาณ (ร่างมาตรา ๔)

งบประมาณรายจ่ายเพิ่มเติมงบกลาง ในความควบคุมของกระทรวงการคลังและสำนักงบประมาณ ให้ตั้งเป็นจำนวน ๑๓,๖๔๒,๔๔๘,๐๐๐ บาท จำแนกดังนี้

(๑) ค่าใช้จ่ายตามมาตรการช่วยเหลือ

การครองชีพของบุคลากรภาครัฐ

๒,๖๕๒,๐๐๐,๐๐๐ บาท



(๒) ค่าใช้จ่ายเพิ่มศักยภาพผู้ว่างงานเพื่อสร้างมูลค่า
ทางเศรษฐกิจและสังคมในชุมชน ๖,๙๐๐,๐๐๐,๐๐๐ บาท

(๓) เงินสำรองจ่ายเพื่อกรณีฉุกเฉินหรือจำเป็น ๔,๐๙๐,๔๔๘,๐๐๐ บาท

๖.๓ งบประมาณรายจ่ายเพิ่มเติมของสำนักนายกรัฐมนตรี (ร่างมาตรา ๕)

งบประมาณรายจ่ายเพิ่มเติมของสำนักนายกรัฐมนตรี ให้ตั้งเป็นจำนวน
๑๕,๒๐๐,๐๐๐,๐๐๐ บาท จำแนกดังนี้

๑. สำนักงานปลัดสำนักนายกรัฐมนตรี รวม ๑๕,๒๐๐,๐๐๐,๐๐๐ บาท คือ

(๑) แผนงานเสริมสร้างรายได้ พัฒนาคุณภาพชีวิต
และความมั่นคงด้านสังคม ๑๕,๒๐๐,๐๐๐,๐๐๐ บาท

๖.๔ งบประมาณรายจ่ายเพิ่มเติมของกระทรวงการต่างประเทศ (ร่างมาตรา ๖)

งบประมาณรายจ่ายเพิ่มเติมของกระทรวงการต่างประเทศ ให้ตั้งเป็นจำนวน
๓๒๕,๐๐๐,๐๐๐ บาท จำแนกดังนี้

๑. สำนักงานปลัดกระทรวงการต่างประเทศ รวม ๓๒๕,๐๐๐,๐๐๐ บาท คือ

(๑) แผนงานฟื้นฟูและเสริมสร้างความเชื่อมั่น
ด้านเศรษฐกิจ ๓๒๕,๐๐๐,๐๐๐ บาท

๖.๕ งบประมาณรายจ่ายเพิ่มเติมของกระทรวงการท่องเที่ยวและกีฬา (ร่างมาตรา ๗)

งบประมาณรายจ่ายเพิ่มเติมของกระทรวงการท่องเที่ยวและกีฬา ให้ตั้งเป็นจำนวน
๕๕๐,๐๐๐,๐๐๐ บาท จำแนกดังนี้

๑. สำนักงานปลัดกระทรวงการท่องเที่ยว

และกีฬา รวม ๕๕๓,๐๐๐,๐๐๐ บาท คือ

(๑) แผนงานฟื้นฟูและเสริมสร้างความเชื่อมั่น
ด้านเศรษฐกิจ ๕๕๓,๐๐๐,๐๐๐ บาท

๒. สำนักงานพัฒนาการท่องเที่ยว รวม ๙๗,๐๐๐,๐๐๐ บาท คือ

(๑) แผนงานฟื้นฟูและเสริมสร้างความเชื่อมั่น
ด้านเศรษฐกิจ ๙๗,๐๐๐,๐๐๐ บาท

๖.๖ งบประมาณรายจ่ายเพิ่มเติมของกระทรวงเกษตรและสหกรณ์ (ร่างมาตรา ๘)

งบประมาณรายจ่ายเพิ่มเติมของกระทรวงเกษตรและสหกรณ์ ให้ตั้งเป็นจำนวน
๒,๐๐๐,๐๐๐,๐๐๐ บาท จำแนกดังนี้

๑. กรมชลประทาน รวม ๑,๙๓๓,๖๐๐,๐๐๐ บาท คือ

(๑) แผนงานฟื้นฟูและเสริมสร้างความเชื่อมั่น
ด้านเศรษฐกิจ ๑,๙๓๓,๖๐๐,๐๐๐ บาท



๒. กรมพัฒนาที่ดิน **รวม ๖๖,๕๐๐,๐๐๐ บาท คือ**

(๑) แผนงานฟื้นฟูและเสริมสร้างความเชื่อมั่น

ด้านเศรษฐกิจ ๖๖,๕๐๐,๐๐๐ บาท

๖.๗ งบประมาณรายจ่ายเพิ่มเติมของกระทรวงคมนาคม (ร่างมาตรา ๙)

งบประมาณรายจ่ายเพิ่มเติมของกระทรวงคมนาคม ให้ตั้งเป็นจำนวน
๑,๕๐๐,๐๐๐,๐๐๐ บาท จำแนกดังนี้

๑. กรมทางหลวงชนบท **รวม ๑,๕๐๐,๐๐๐,๐๐๐ บาท คือ**

(๑) แผนงานฟื้นฟูและเสริมสร้างความเชื่อมั่น

ด้านเศรษฐกิจ ๑,๕๐๐,๐๐๐,๐๐๐ บาท

**๖.๘ งบประมาณรายจ่ายเพิ่มเติมของกระทรวงทรัพยากรธรรมชาติและสิ่งแวดล้อม
(ร่างมาตรา ๑๐)**

งบประมาณรายจ่ายเพิ่มเติมของกระทรวงทรัพยากรธรรมชาติและสิ่งแวดล้อม
ให้ตั้งเป็นจำนวน ๗๖๐,๐๐๐,๐๐๐ บาท จำแนกดังนี้

๑. กรมทรัพยากรน้ำ **รวม ๗๖๐,๐๐๐,๐๐๐ บาท คือ**

(๑) แผนงานฟื้นฟูและเสริมสร้างความเชื่อมั่น

ด้านเศรษฐกิจ ๗๖๐,๐๐๐,๐๐๐ บาท

๖.๙ งบประมาณรายจ่ายเพิ่มเติมของกระทรวงพาณิชย์ (ร่างมาตรา ๑๑)

งบประมาณรายจ่ายเพิ่มเติมของกระทรวงพาณิชย์ ให้ตั้งเป็นจำนวน
๑,๐๐๐,๐๐๐,๐๐๐ บาท จำแนกดังนี้

๑. กรมการค้าภายใน **รวม ๑,๐๐๐,๐๐๐,๐๐๐ บาท คือ**

(๑) แผนงานฟื้นฟูและเสริมสร้างความเชื่อมั่น

ด้านเศรษฐกิจ ๑,๐๐๐,๐๐๐,๐๐๐ บาท

**๖.๑๐ งบประมาณรายจ่ายเพิ่มเติมของกระทรวงมหาดไทยและหน่วยงานในกำกับ
(ร่างมาตรา ๑๒)**

งบประมาณรายจ่ายเพิ่มเติมของกระทรวงมหาดไทยและหน่วยงานในกำกับ
ให้ตั้งเป็นจำนวน ๑๒,๕๕๗,๐๒๑,๕๐๐ บาท จำแนกดังนี้

๑. กรมส่งเสริมการปกครองท้องถิ่น **รวม ๑๒,๕๕๒,๖๗๓,๐๐๐ บาท คือ**

(๑) แผนงานเสริมสร้างรายได้ พัฒนาคุณภาพชีวิต

และความมั่นคงด้านสังคม ๑๒,๕๕๒,๖๗๓,๐๐๐ บาท

๒. เมืองพัทยา **รวม ๔,๓๔๘,๕๐๐ บาท คือ**

(๑) แผนงานเสริมสร้างรายได้ พัฒนาคุณภาพชีวิต

และความมั่นคงด้านสังคม ๔,๓๔๘,๕๐๐ บาท



๖.๑๑ งบประมาณรายจ่ายเพิ่มเติมของกระทรวงแรงงาน (ร่างมาตรา ๑๓)

งบประมาณรายจ่ายเพิ่มเติมของกระทรวงแรงงาน ให้ตั้งเป็นจำนวน

๑๖,๓๑๘,๓๒๔,๑๐๐ บาท จำแนกดังนี้

๑.สำนักงานประกันสังคม

รวม ๑๖,๓๑๘,๓๒๔,๑๐๐ บาท คือ

(๑) แผนงานฟื้นฟูและเสริมสร้างความเชื่อมั่น

ด้านเศรษฐกิจ

๑๖,๓๑๘,๓๒๔,๑๐๐ บาท

๖.๑๒ งบประมาณรายจ่ายเพิ่มเติมของกระทรวงวัฒนธรรม (ร่างมาตรา ๑๔)

งบประมาณรายจ่ายเพิ่มเติมของกระทรวงวัฒนธรรม ให้ตั้งเป็นจำนวน

๒๒,๒๘๘,๐๐๐ บาท จำแนกดังนี้

๑. สถาบันบัณฑิตพัฒนศิลป์

รวม ๒๒,๒๘๘,๐๐๐ บาท คือ

(๑) แผนงานเสริมสร้างรายได้ พัฒนาคุณภาพชีวิต

และความมั่นคงด้านสังคม

๒๒,๒๘๘,๐๐๐ บาท

๖.๑๓ งบประมาณรายจ่ายเพิ่มเติมของกระทรวงศึกษาธิการและหน่วยงานในกำกับ

(ร่างมาตรา ๑๕)

งบประมาณรายจ่ายเพิ่มเติมของกระทรวงศึกษาธิการและหน่วยงานในกำกับ

ให้ตั้งเป็นจำนวน ๑๘,๒๕๗,๙๗๕,๒๐๐ บาท จำแนกดังนี้

๑. สำนักงานปลัดกระทรวงศึกษาธิการ

รวม ๕,๗๕๕,๔๐๘,๘๐๐ บาท คือ

(๑) แผนงานเสริมสร้างรายได้ พัฒนาคุณภาพชีวิต

และความมั่นคงด้านสังคม

๕,๗๕๕,๔๐๘,๘๐๐ บาท

๒. สำนักงานคณะกรรมการการศึกษา

ขั้นพื้นฐาน

รวม ๑๑,๐๑๑,๕๓๙,๑๐๐ บาท คือ

(๑) แผนงานเสริมสร้างรายได้ พัฒนาคุณภาพชีวิต

และความมั่นคงด้านสังคม

๑๑,๐๑๑,๕๓๙,๑๐๐ บาท

๓. สำนักงานคณะกรรมการการอาชีวศึกษา

รวม ๑,๔๐๙,๓๔๙,๒๐๐ บาท คือ

(๑) แผนงานเสริมสร้างรายได้ พัฒนาคุณภาพชีวิต

และความมั่นคงด้านสังคม

๑,๔๐๙,๓๔๙,๒๐๐ บาท

๔. สำนักงานคณะกรรมการการอุดมศึกษา

รวม ๕,๑๙๗,๐๐๐ บาท คือ

(๑) แผนงานเสริมสร้างรายได้ พัฒนาคุณภาพชีวิต

และความมั่นคงด้านสังคม

๕,๑๙๗,๐๐๐ บาท

๕. มหาวิทยาลัยเกษตรศาสตร์

รวม ๖,๑๙๑,๘๐๐ บาท คือ

(๑) แผนงานเสริมสร้างรายได้ พัฒนาคุณภาพชีวิต

และความมั่นคงด้านสังคม

๖,๑๙๑,๘๐๐ บาท



๖. มหาวิทยาลัยขอนแก่น	รวม	๕,๖๘๖,๑๐๐ บาท คือ
(๑) แผนงานเสริมสร้างรายได้ พัฒนาคุณภาพชีวิต และความมั่นคงด้านสังคม		๕,๖๘๖,๑๐๐ บาท
๗. มหาวิทยาลัยนเรศวร	รวม	๑,๐๙๘,๐๐๐ บาท คือ
(๑) แผนงานเสริมสร้างรายได้ พัฒนาคุณภาพชีวิต และความมั่นคงด้านสังคม		๑,๐๙๘,๐๐๐ บาท
๘. มหาวิทยาลัยมหาสารคาม	รวม	๓,๐๖๖,๗๐๐ บาท คือ
(๑) แผนงานเสริมสร้างรายได้ พัฒนาคุณภาพชีวิต และความมั่นคงด้านสังคม		๓,๐๖๖,๗๐๐ บาท
๙. มหาวิทยาลัยรามคำแหง	รวม	๔,๖๖๕,๐๐๐ บาท คือ
(๑) แผนงานเสริมสร้างรายได้ พัฒนาคุณภาพชีวิต และความมั่นคงด้านสังคม		๔,๖๖๕,๐๐๐ บาท
๑๐.มหาวิทยาลัยศรีนครินทรวิโรฒ	รวม	๘,๕๐๖,๒๐๐ บาท คือ
(๑) แผนงานเสริมสร้างรายได้ พัฒนาคุณภาพชีวิต และความมั่นคงด้านสังคม		๘,๕๐๖,๒๐๐ บาท
๑๑.มหาวิทยาลัยศิลปากร	รวม	๑,๑๑๗,๐๐๐ บาท คือ
(๑) แผนงานเสริมสร้างรายได้ พัฒนาคุณภาพชีวิต และความมั่นคงด้านสังคม		๑,๑๑๗,๐๐๐ บาท
๑๒. มหาวิทยาลัยสงขลานครินทร์	รวม	๑,๙๕๙,๘๐๐ บาท คือ
(๑) แผนงานเสริมสร้างรายได้ พัฒนาคุณภาพชีวิต และความมั่นคงด้านสังคม		๑,๙๕๙,๘๐๐ บาท
๑๓. มหาวิทยาลัยอุบลราชธานี	รวม	๕๓,๗๐๐ บาท คือ
(๑) แผนงานเสริมสร้างรายได้ พัฒนาคุณภาพชีวิต และความมั่นคงด้านสังคม		๕๓,๗๐๐ บาท
๑๔. มหาวิทยาลัยนราธิวาสราชนครินทร์	รวม	๓,๓๓๙,๗๐๐ บาท คือ
(๑) แผนงานเสริมสร้างรายได้ พัฒนาคุณภาพชีวิต และความมั่นคงด้านสังคม		๓,๓๓๙,๗๐๐ บาท
๑๕. มหาวิทยาลัยนครพนม	รวม	๙,๓๙๘,๘๐๐ บาท คือ
(๑) แผนงานเสริมสร้างรายได้ พัฒนาคุณภาพชีวิต และความมั่นคงด้านสังคม		๙,๓๙๘,๘๐๐ บาท



๑๖. มหาวิทยาลัยราชภัฏกำแพงเพชร	รวม	๙๑,๒๐๐ บาท คือ
(๑) แผนงานเสริมสร้างรายได้ พัฒนาคุณภาพชีวิต และความมั่นคงด้านสังคม		๙๑,๒๐๐ บาท
๑๗. มหาวิทยาลัยราชภัฏจันทรเกษม	รวม	๙๐,๐๐๐ บาท คือ
(๑) แผนงานเสริมสร้างรายได้ พัฒนาคุณภาพชีวิต และความมั่นคงด้านสังคม		๙๐,๐๐๐ บาท
๑๘. มหาวิทยาลัยราชภัฏเชียงใหม่	รวม	๘๓๒,๘๐๐ บาท คือ
(๑) แผนงานเสริมสร้างรายได้ พัฒนาคุณภาพชีวิต และความมั่นคงด้านสังคม		๘๓๒,๘๐๐ บาท
๑๙. มหาวิทยาลัยราชภัฏเชียงใหม่	รวม	๖๓๓,๔๐๐ บาท คือ
(๑) แผนงานเสริมสร้างรายได้ พัฒนาคุณภาพชีวิต และความมั่นคงด้านสังคม		๖๓๓,๔๐๐ บาท
๒๐. มหาวิทยาลัยราชภัฏเทพสตรี	รวม	๑,๓๕๗,๓๐๐ บาท คือ
(๑) แผนงานเสริมสร้างรายได้ พัฒนาคุณภาพชีวิต และความมั่นคงด้านสังคม		๑,๓๕๗,๓๐๐ บาท
๒๑. มหาวิทยาลัยราชภัฏนครปฐม	รวม	๑,๘๕๕,๐๐๐ บาท คือ
(๑) แผนงานเสริมสร้างรายได้ พัฒนาคุณภาพชีวิต และความมั่นคงด้านสังคม		๑,๘๕๕,๐๐๐ บาท
๒๒. มหาวิทยาลัยราชภัฏนครราชสีมา	รวม	๔๙๘,๑๐๐ บาท คือ
(๑) แผนงานเสริมสร้างรายได้ พัฒนาคุณภาพชีวิต และความมั่นคงด้านสังคม		๔๙๘,๑๐๐ บาท
๒๓. มหาวิทยาลัยราชภัฏนครศรีธรรมราช	รวม	๓๕๕,๐๐๐ บาท คือ
(๑) แผนงานเสริมสร้างรายได้ พัฒนาคุณภาพชีวิต และความมั่นคงด้านสังคม		๓๕๕,๐๐๐ บาท
๒๔. มหาวิทยาลัยราชภัฏนครสวรรค์	รวม	๙๘๓,๓๐๐ บาท คือ
(๑) แผนงานเสริมสร้างรายได้ พัฒนาคุณภาพชีวิต และความมั่นคงด้านสังคม		๙๘๓,๓๐๐ บาท
๒๕. มหาวิทยาลัยราชภัฏบ้านสมเด็จเจ้าพระยา	รวม	๑,๓๔๓,๙๐๐ บาท คือ
(๑) แผนงานเสริมสร้างรายได้ พัฒนาคุณภาพชีวิต และความมั่นคงด้านสังคม		๑,๓๔๓,๙๐๐ บาท



๒๖. มหาวิทยาลัยราชภัฏบุรีรัมย์	รวม	๑๘๕,๗๐๐ บาท คือ
(๑) แผนงานเสริมสร้างรายได้ พัฒนาคุณภาพชีวิต และความมั่นคงด้านสังคม		๑๘๕,๗๐๐ บาท
๒๗. มหาวิทยาลัยราชภัฏพระนคร	รวม	๑,๙๖๖,๑๐๐ บาท คือ
(๑) แผนงานเสริมสร้างรายได้ พัฒนาคุณภาพชีวิต และความมั่นคงด้านสังคม		๑,๙๖๖,๑๐๐ บาท
๒๘. มหาวิทยาลัยราชภัฏพระนครศรีอยุธยา	รวม	๑,๒๔๘,๓๐๐ บาท คือ
(๑) แผนงานเสริมสร้างรายได้ พัฒนาคุณภาพชีวิต และความมั่นคงด้านสังคม		๑,๒๔๘,๓๐๐ บาท
๒๙. มหาวิทยาลัยราชภัฏพิบูลสงคราม	รวม	๕๔๑,๐๐๐ บาท คือ
(๑) แผนงานเสริมสร้างรายได้ พัฒนาคุณภาพชีวิต และความมั่นคงด้านสังคม		๕๔๑,๐๐๐ บาท
๓๐. มหาวิทยาลัยราชภัฏวไลยอลงกรณ์		
ในพระบรมราชูปถัมภ์ จังหวัดปทุมธานี	รวม	๑,๑๗๑,๙๐๐ บาท คือ
(๑) แผนงานเสริมสร้างรายได้ พัฒนาคุณภาพชีวิต และความมั่นคงด้านสังคม		๑,๑๗๑,๙๐๐ บาท
๓๑. มหาวิทยาลัยราชภัฏภูเก็ต	รวม	๔๓,๒๐๐ บาท คือ
(๑) แผนงานเสริมสร้างรายได้ พัฒนาคุณภาพชีวิต และความมั่นคงด้านสังคม		๔๓,๒๐๐ บาท
๓๒. มหาวิทยาลัยราชภัฏมหาสารคาม	รวม	๑,๐๗๙,๙๐๐ บาท คือ
(๑) แผนงานเสริมสร้างรายได้ พัฒนาคุณภาพชีวิต และความมั่นคงด้านสังคม		๑,๐๗๙,๙๐๐ บาท
๓๓. มหาวิทยาลัยราชภัฏยะลา	รวม	๑๖๘,๐๐๐ บาท คือ
(๑) แผนงานเสริมสร้างรายได้ พัฒนาคุณภาพชีวิต และความมั่นคงด้านสังคม		๑๖๘,๐๐๐ บาท
๓๔. มหาวิทยาลัยราชภัฏรำไพพรรณี	รวม	๔๘,๐๐๐ บาท คือ
(๑) แผนงานเสริมสร้างรายได้ พัฒนาคุณภาพชีวิต และความมั่นคงด้านสังคม		๔๘,๐๐๐ บาท
๓๕. มหาวิทยาลัยราชภัฏเลย	รวม	๘๕๖,๗๐๐ บาท คือ
(๑) แผนงานเสริมสร้างรายได้ พัฒนาคุณภาพชีวิต และความมั่นคงด้านสังคม		๘๕๖,๗๐๐ บาท



๓๖. มหาวิทยาลัยราชภัฏลำปาง	รวม	๓๐,๐๐๐ บาท คือ
(๑) แผนงานเสริมสร้างรายได้ พัฒนาคุณภาพชีวิต และความมั่นคงด้านสังคม		๓๐,๐๐๐ บาท
๓๗. มหาวิทยาลัยราชภัฏสงขลา	รวม	๕๕๖,๔๐๐ บาท คือ
(๑) แผนงานเสริมสร้างรายได้ พัฒนาคุณภาพชีวิต และความมั่นคงด้านสังคม		๕๕๖,๔๐๐ บาท
๓๘. มหาวิทยาลัยราชภัฏสวนดุสิต	รวม	๑,๘๐๑,๒๐๐ บาท คือ
(๑) แผนงานเสริมสร้างรายได้ พัฒนาคุณภาพชีวิต และความมั่นคงด้านสังคม		๑,๘๐๑,๒๐๐ บาท
๓๙. มหาวิทยาลัยราชภัฏสวนสุนันทา	รวม	๑,๖๕๓,๑๐๐ บาท คือ
(๑) แผนงานเสริมสร้างรายได้ พัฒนาคุณภาพชีวิต และความมั่นคงด้านสังคม		๑,๖๕๓,๑๐๐ บาท
๔๐. มหาวิทยาลัยราชภัฏสุรินทร์	รวม	๕๒๗,๐๐๐ บาท คือ
(๑) แผนงานเสริมสร้างรายได้ พัฒนาคุณภาพชีวิต และความมั่นคงด้านสังคม		๕๒๗,๐๐๐ บาท
๔๑. มหาวิทยาลัยราชภัฏหมู่บ้านจอมบึง	รวม	๗๒,๐๐๐ บาท คือ
(๑) แผนงานเสริมสร้างรายได้ พัฒนาคุณภาพชีวิต และความมั่นคงด้านสังคม		๗๒,๐๐๐ บาท
๔๒. มหาวิทยาลัยราชภัฏอุตรดิตถ์	รวม	๑,๑๐๔,๗๐๐ บาท คือ
(๑) แผนงานเสริมสร้างรายได้ พัฒนาคุณภาพชีวิต และความมั่นคงด้านสังคม		๑,๑๐๔,๗๐๐ บาท
๔๓. มหาวิทยาลัยราชภัฏอุบลราชธานี	รวม	๘๔,๐๐๐ บาท คือ
(๑) แผนงานเสริมสร้างรายได้ พัฒนาคุณภาพชีวิต และความมั่นคงด้านสังคม		๘๔,๐๐๐ บาท
๔๔. มหาวิทยาลัยเทคโนโลยีราชมงคลธัญบุรี	รวม	๕๑,๐๐๐ บาท คือ
(๑) แผนงานเสริมสร้างรายได้ พัฒนาคุณภาพชีวิต และความมั่นคงด้านสังคม		๕๑,๐๐๐ บาท
๔๕. มหาวิทยาลัยมหิดล	รวม	๑,๐๐๔,๗๐๐ บาท คือ
(๑) แผนงานเสริมสร้างรายได้ พัฒนาคุณภาพชีวิต และความมั่นคงด้านสังคม		๑,๐๐๔,๗๐๐ บาท



๔๖. มหาวิทยาลัยบูรพา	รวม	๓,๗๓๔,๗๐๐ บาท คือ
(๑) แผนงานเสริมสร้างรายได้ พัฒนาคุณภาพชีวิต และความมั่นคงด้านสังคม		๓,๗๓๔,๗๐๐ บาท
๔๗. จุฬาลงกรณ์มหาวิทยาลัย	รวม	๓,๖๐๔,๐๐๐ บาท คือ
(๑) แผนงานเสริมสร้างรายได้ พัฒนาคุณภาพชีวิต และความมั่นคงด้านสังคม		๓,๖๐๔,๐๐๐ บาท
๔๘. มหาวิทยาลัยเชียงใหม่	รวม	๑,๗๔๗,๗๐๐ บาท คือ
(๑) แผนงานเสริมสร้างรายได้ พัฒนาคุณภาพชีวิต และความมั่นคงด้านสังคม		๑,๗๔๗,๗๐๐ บาท

๖.๑๔ งบประมาณรายจ่ายเพิ่มเติมของกระทรวงสาธารณสุข (ร่างมาตรา ๑๖)

งบประมาณรายจ่ายเพิ่มเติมของกระทรวงสาธารณสุข ให้ตั้งเป็นจำนวน ๑,๐๙๕,๗๘๐,๐๐๐ บาท จำแนกดังนี้

๑. สำนักงานปลัดกระทรวงสาธารณสุข	รวม	๑,๐๙๕,๗๘๐,๐๐๐ บาท คือ
(๑) แผนงานเสริมสร้างรายได้ พัฒนาคุณภาพชีวิต และความมั่นคงด้านสังคม		๑,๐๙๕,๗๘๐,๐๐๐ บาท

๖.๑๕ งบประมาณรายจ่ายเพิ่มเติมของกระทรวงอุตสาหกรรม (ร่างมาตรา ๑๗)

งบประมาณรายจ่ายเพิ่มเติมของกระทรวงอุตสาหกรรม ให้ตั้งเป็นจำนวน ๓๑๒,๔๗๐,๐๐๐ บาท จำแนกดังนี้

๑. สำนักงานปลัดกระทรวงอุตสาหกรรม	รวม	๑๘๓,๕๕๐,๐๐๐ บาท คือ
(๑) แผนงานฟื้นฟูและเสริมสร้างความเชื่อมั่น ด้านเศรษฐกิจ		๑๘๓,๕๕๐,๐๐๐ บาท
๒. กรมส่งเสริมอุตสาหกรรม	รวม	๑๒๘,๙๒๐,๐๐๐ บาท คือ
(๑) แผนงานฟื้นฟูและเสริมสร้างความเชื่อมั่น ด้านเศรษฐกิจ		๑๒๘,๙๒๐,๐๐๐ บาท

๖.๑๖ งบประมาณรายจ่ายเพิ่มเติมของส่วนราชการไม่สังกัดสำนักนายกรัฐมนตรี

กระทรวง หรือทบวง (ร่างมาตรา ๑๘)

งบประมาณรายจ่ายเพิ่มเติมของส่วนราชการไม่สังกัดสำนักนายกรัฐมนตรี กระทรวง หรือทบวง ให้ตั้งเป็นจำนวน ๑,๙๗๒,๕๖๑,๕๐๐ บาท จำแนกดังนี้

๑. สำนักงานพระพุทธศาสนาแห่งชาติ	รวม	๑๑๗,๕๒๔,๖๐๐ บาท คือ
(๑) แผนงานเสริมสร้างรายได้ พัฒนาคุณภาพชีวิต และความมั่นคงด้านสังคม		๑๑๗,๕๒๔,๖๐๐ บาท



๒. สำนักงานตำรวจแห่งชาติ **รวม ๑,๘๕๕,๐๓๖,๘๐๐ บาท คือ**

(๑) แผนงานเสริมสร้างรายได้ พัฒนาคุณภาพชีวิต

และความมั่นคงด้านสังคม

๑,๘๕๕,๐๓๖,๘๐๐ บาท

๖.๑๗ งบประมาณรายจ่ายเพิ่มเติมของรัฐวิสาหกิจ (ร่างมาตรา ๑๙)

งบประมาณรายจ่ายเพิ่มเติมของรัฐวิสาหกิจ ให้ตั้งเป็นจำนวน

๑๑,๘๗๔,๑๐๕,๖๐๐ บาท จำแนกดังนี้

๑. การท่องเที่ยวแห่งประเทศไทย **รวม ๔๕๐,๐๐๐,๐๐๐ บาท คือ**

(๑) แผนงานฟื้นฟูและเสริมสร้างความเชื่อมั่น

ด้านเศรษฐกิจ

๔๕๐,๐๐๐,๐๐๐ บาท

๒. การรถไฟแห่งประเทศไทย **รวม ๖๐๐,๐๐๐,๐๐๐ บาท คือ**

(๑) แผนงานฟื้นฟูและเสริมสร้างความเชื่อมั่น

ด้านเศรษฐกิจ

๖๐๐,๐๐๐,๐๐๐ บาท

๓. องค์การขนส่งมวลชนกรุงเทพ **รวม ๖๕๐,๐๐๐,๐๐๐ บาท คือ**

(๑) แผนงานฟื้นฟูและเสริมสร้างความเชื่อมั่น

ด้านเศรษฐกิจ

๖๕๐,๐๐๐,๐๐๐ บาท

๔. การไฟฟ้านครหลวง **รวม ๗๒๐,๐๐๐,๐๐๐ บาท คือ**

(๑) แผนงานฟื้นฟูและเสริมสร้างความเชื่อมั่น

ด้านเศรษฐกิจ

๗๒๐,๐๐๐,๐๐๐ บาท

๕. การไฟฟ้าส่วนภูมิภาค **รวม ๖,๐๔๘,๐๐๐,๐๐๐ บาท คือ**

(๑) แผนงานฟื้นฟูและเสริมสร้างความเชื่อมั่น

ด้านเศรษฐกิจ

๖,๐๔๘,๐๐๐,๐๐๐ บาท

๖. การประปานครหลวง **รวม ๑,๒๐๐,๐๐๐,๐๐๐ บาท คือ**

(๑) แผนงานฟื้นฟูและเสริมสร้างความเชื่อมั่น

ด้านเศรษฐกิจ

๑,๒๐๐,๐๐๐,๐๐๐ บาท

๗. การประปาส่วนภูมิภาค **รวม ๒,๑๙๑,๑๒๕,๖๐๐ บาท คือ**

(๑) แผนงานฟื้นฟูและเสริมสร้างความเชื่อมั่น

ด้านเศรษฐกิจ

๒,๑๙๑,๑๒๕,๖๐๐ บาท

๘. การนิคมอุตสาหกรรมแห่งประเทศไทย **รวม ๑๔,๙๘๐,๐๐๐ บาท คือ**

(๑) แผนงานฟื้นฟูและเสริมสร้างความเชื่อมั่น

ด้านเศรษฐกิจ

๑๔,๙๘๐,๐๐๐ บาท



๖.๑๘ งบประมาณรายจ่ายเพิ่มเติมของกองทุนและเงินหมุนเวียน (ร่างมาตรา ๒๐)

งบประมาณรายจ่ายเพิ่มเติมของกองทุนและเงินหมุนเวียน ให้ตั้งเป็นจำนวน ๑๗๒,๕๕๐,๐๐๐ บาท จำแนกดังนี้

(๑) กองทุนส่งเสริมวิสาหกิจขนาดกลาง

และขนาดย่อม

๑๗๒,๕๕๐,๐๐๐ บาท

ให้สำนักงบประมาณมีอำนาจจัดสรรงบประมาณรายจ่ายดังกล่าวในวรรคก่อน

ให้ส่วนราชการและรัฐวิสาหกิจ เบิกจ่ายได้ตามความจำเป็น

๖.๑๙ งบประมาณรายจ่ายเพื่อชดใช้เงินคงคลัง ในความควบคุมของกระทรวงการคลัง (ร่างมาตรา ๒๑)

งบประมาณรายจ่ายเพื่อชดใช้เงินคงคลัง ในความควบคุมของกระทรวงการคลัง ให้ตั้งเป็นจำนวน ๑๙,๑๓๙,๔๗๖,๓๐๐ บาท จำแนกดังนี้

(๑) รายจ่ายเพื่อชดใช้เงินคงคลัง

๑๙,๑๓๙,๔๗๖,๓๐๐ บาท

งบประมาณรายจ่ายตามวรรคหนึ่ง ให้ใช้จากแหล่งรายได้ดังต่อไปนี้

(๑) ภาษีและรายได้อื่น

๑๙,๑๓๙,๔๗๖,๓๐๐ บาท

๖.๒๐ อำนาจสั่งจ่ายเงินแผ่นดิน (ร่างมาตรา ๒๒)

ให้กระทรวงการคลังมีอำนาจสั่งจ่ายเงินแผ่นดิน ตามรายการและจำนวนเงินที่กำหนดไว้ในพระราชบัญญัตินี้ หรือตามที่สำนักงบประมาณจะได้จัดสรร หรือตามที่จะได้มีการโอนเปลี่ยนแปลง ตามกฎหมาย



ประเด็น

ที่มีการอภิปรายของสมาชิกสภาผู้แทนราษฎรที่สำคัญ ๆ

เกี่ยวกับร่างพระราชบัญญัติงบประมาณรายจ่ายเพิ่มเติม

ประจำปีงบประมาณ พ.ศ. ๒๕๕๒ พ.ศ.

(คณะรัฐมนตรี เป็นผู้เสนอ)

๑. สรุปประเด็นสำคัญในการพิจารณาของสภาผู้แทนราษฎรในวาระที่หนึ่ง ชั้นรับหลักการ

นายอภิสิทธิ์ เวชชาชีวะ นายกรัฐมนตรี ได้แถลงหลักการและเหตุผล พร้อมคำแถลงประกอบร่างพระราชบัญญัติงบประมาณรายจ่ายเพิ่มเติมประจำปีงบประมาณ พ.ศ. ๒๕๕๒ พ.ศ. ต่อสภาผู้แทนราษฎร ดังนี้

หลักการ

ตั้งงบประมาณรายจ่ายเพิ่มเติมประจำปีงบประมาณ พ.ศ. ๒๕๕๒ เป็นจำนวนไม่เกิน ๑๑๖,๗๐๐,๐๐๐,๐๐๐ บาท สำหรับเป็นค่าใช้จ่ายของส่วนราชการ รัฐวิสาหกิจ และหน่วยงานอื่น เป็นจำนวน ๙๗,๕๖๐,๕๒๓,๗๐๐ บาท และเป็นรายจ่ายเพื่อชดใช้เงินคงคลัง เป็นจำนวน ๑๙,๑๓๙,๔๗๖,๓๐๐ บาท

เหตุผล

๑. โดยที่รัฐบาลมีความจำเป็นต้องใช้จ่ายเงินในการดำเนินการตามนโยบายเร่งด่วนของรัฐบาลเพื่อเร่งรัดฟื้นฟูเศรษฐกิจ และกระจายไปสู่ระบบเศรษฐกิจทุกภาคส่วน เพื่อบรรเทาความเดือดร้อนของประชาชนและภาคธุรกิจ โดยลดค่าครองชีพและเพิ่มรายได้ และดำเนินโครงการด้านโครงสร้างพื้นฐานที่จำเป็นในชนบท จึงต้องตั้งงบประมาณรายจ่ายเพิ่มเติมเป็นจำนวนไม่เกิน ๙๗,๕๖๐,๕๒๓,๗๐๐ บาท โดยมีวัตถุประสงค์ดังต่อไปนี้

(๑) ค่าใช้จ่ายตามมาตรการช่วยเหลือการครองชีพของบุคลากรภาครัฐ เป็นจำนวน ๒,๖๕๒,๐๐๐,๐๐๐ บาท

(๒) ค่าใช้จ่ายเพิ่มศักยภาพผู้ว่างงานเพื่อสร้างมูลค่าทางเศรษฐกิจ และสังคมในชุมชน เป็นจำนวนเงิน ๖,๙๐๐,๐๐๐,๐๐๐ บาท

(๓) เงินสำรองจ่ายเพื่อกรณีฉุกเฉินหรือจำเป็น เป็นจำนวน ๔,๐๙๐,๔๔๘,๐๐๐ บาท



(๔) เพื่อจัดสรรตามแผนงานฟื้นฟูและเสริมสร้างความเชื่อมั่นด้านเศรษฐกิจ และแผนงานเสริมสร้างรายได้ พัฒนาคุณภาพชีวิตและความมั่นคงด้านสังคมของหน่วยงานต่าง ๆ เป็นจำนวน ๘๓,๙๑๘,๐๗๕,๗๐๐ บาท

๒. โดยที่มาตรา ๑๖๙ วรรคหนึ่ง ของรัฐธรรมนูญแห่งราชอาณาจักรไทย บัญญัติให้ต้องตั้งงบประมาณรายจ่ายเพื่อชดใช้เงินคงคลังในพระราชบัญญัติโอนเงินงบประมาณรายจ่าย พระราชบัญญัติงบประมาณรายจ่ายเพิ่มเติม หรือพระราชบัญญัติงบประมาณรายจ่ายประจำปีงบประมาณถัดไป ทั้งนี้ ให้กำหนดแหล่งที่มาของรายได้เพื่อชดใช้รายจ่ายที่ได้ใช้เงินคงคลังจ่ายไปก่อนแล้วด้วย ดังนั้น จึงต้องตั้งงบประมาณรายจ่ายเพื่อชดใช้เงินคงคลังเป็นจำนวน ๑๙,๑๓๙,๔๗๖,๓๐๐ บาท ในพระราชบัญญัตินี้

รัฐบาลมีความจำเป็นต้องใช้จ่ายเงินในการดำเนินการตามนโยบายเร่งด่วนของรัฐบาล เพื่อเร่งรัดฟื้นฟูเศรษฐกิจและกระจายไปสู่ระบบเศรษฐกิจทุกภาคส่วน เพื่อบรรเทาความเดือดร้อนของประชาชนและภาคธุรกิจโดยลดค่าครองชีพ เพิ่มรายได้และดำเนินโครงการด้านโครงสร้างพื้นฐานที่จำเป็นในชนบท จึงต้องตั้งงบประมาณรายจ่ายเพิ่มเติมเป็นจำนวนทั้งสิ้นไม่เกิน ๑๑๖,๗๐๐.๐ ล้านบาท เพื่อดำเนินการตามนโยบายเร่งด่วนของรัฐบาลในการฟื้นฟูเศรษฐกิจและตั้งงบประมาณรายจ่ายเพื่อชดใช้เงินคงคลัง ดังนี้

๑. เสนอตั้งงบประมาณไม่เกิน ๙๗,๕๖๐.๕ ล้านบาท โดยมีวัตถุประสงค์และเป้าหมายดังต่อไปนี้

(๑) ค่าใช้จ่ายตามมาตรการช่วยเหลือการครองชีพของบุคลากรภาครัฐเป็นจำนวน ๒,๖๕๒.๐ ล้านบาท เพื่อช่วยเหลือบุคลากรภาครัฐให้มีรายได้เพิ่มขึ้นในการใช้จ่ายเงินเพื่อการครองชีพ

(๒) ค่าใช้จ่ายเพิ่มศักยภาพผู้ว่างงานเพื่อสร้างมูลค่าทางเศรษฐกิจและสังคมในชุมชน เป็นจำนวน ๖,๙๐๐.๐ ล้านบาท เพื่อจัดการอบรมฝึกอาชีพและให้ปฏิบัติงานกับกลุ่มผู้ว่างงานและนักศึกษาจบใหม่ เพื่อให้มีศักยภาพที่จะประกอบอาชีพต่อไปในอนาคต

(๓) เงินสำรองจ่ายเพื่อกรณีฉุกเฉินหรือจำเป็น เป็นจำนวน ๔,๐๙๐.๕ ล้านบาท เพื่อสำรองไว้ใช้จ่ายในเรื่องที่จำเป็นเร่งด่วนตามแผนฟื้นฟูเศรษฐกิจและเพื่อรองรับการแก้ไขปัญหาเร่งด่วนของรัฐบาล

(๔) เพื่อจัดสรรตามแผนงานฟื้นฟูและเสริมสร้างความเชื่อมั่นด้านเศรษฐกิจและแผนงานเสริมสร้างรายได้ พัฒนาคุณภาพชีวิตและความมั่นคงด้านสังคมของหน่วยงานต่าง ๆ เป็นจำนวน ๘๓,๙๑๘.๑ ล้านบาท เพื่อให้การช่วยเหลือในการเพิ่มรายได้และลดค่าครองชีพของประชาชนกลุ่มต่าง ๆ เช่น ประชาชนในระบบประกันสังคม นักเรียน ผู้ปกครอง ผู้สูงอายุ และผู้ปฏิบัติงานให้ทางราชการ รวมทั้งการจัดทำโครงสร้างพื้นฐานในชนบทเพื่อเร่งรัดการจ้างงาน รวมทั้งการเสริมสร้างความเข้าใจและสร้างภาพลักษณ์ที่ดีของประเทศไทย



รัฐบาลได้ฟังข้อเสนอแนะและข้อสังเกตในการแก้ไขปัญหาเศรษฐกิจของประเทศทั้งจากสมาคมนักวิชาชีพ นักวิชาการ และตัวแทนของภาคส่วนต่าง ๆ มาอย่างต่อเนื่อง รวมทั้งได้พิจารณาทบทวนสมภาวะการณ์ทางเศรษฐกิจทางเลือกที่มีความเหมาะสมและความสอดคล้องกับความจำเป็นในการดำเนินนโยบายและมาตรการเร่งด่วนของรัฐบาลแล้ว เห็นว่ารัฐบาลมีความจำเป็นต้องจัดทำงบประมาณรายจ่ายเพิ่มเติมประจำปีงบประมาณ พุทธศักราช ๒๕๕๒ เพื่อให้เม็ดเงินของรัฐเข้าสู่ระบบเศรษฐกิจอย่างรวดเร็ว แต่การดำเนินการดังกล่าวรัฐบาลยังคงให้ความสำคัญกับกรอบความยั่งยืนทางการคลังของประเทศ เพื่อไม่ให้เกิดผลกระทบต่อเสถียรภาพทางการคลังและเศรษฐกิจของประเทศในระยะยาว ร่างพระราชบัญญัติงบประมาณรายจ่ายเพิ่มเติมประจำปีงบประมาณ พ.ศ. ๒๕๕๒ จำนวน ๑๑๖,๗๐๐,๐๐๐,๐๐๐ บาท มุ่งเน้นบรรเทาความเดือดร้อนของประชาชนให้มากที่สุด โดยมีเงินที่พึงได้มาสำหรับจ่ายตามงบประมาณรายจ่ายเพิ่มเติม คือ เงินกู้เพื่อชดเชยการขาดดุลงบประมาณ จำนวน ๘๗,๕๖๐,๕๒๓,๗๐๐ บาท และภาษีและรายได้อื่น จำนวน ๑๘,๑๓๙,๔๗๖,๓๐๐ บาท โดยมีวัตถุประสงค์และโครงการสำคัญในการใช้งบประมาณดังต่อไปนี้

๑. การฟื้นฟูและเสริมสร้างความเชื่อมั่นทางด้านเศรษฐกิจ จำนวน ๓๗,๔๖๔,๔๔๙,๗๐๐ บาท เพื่อเป็นการกระตุ้นการบริโภคภาคครัวเรือน ลดภาวะค่าครองชีพรักษาและเพิ่มรายได้ของประชาชน และฟื้นฟูความเชื่อมั่นในการลงทุนของประเทศ ประกอบด้วยโครงการที่สำคัญคือ โครงการช่วยเหลือค่าครองชีพประชาชนและบุคลากรภาครัฐ โครงการ ๕ มาตรการ ๖ เดือน เพื่อลดค่าครองชีพของประชาชน โครงการจัดทำและพัฒนาแหล่งน้ำของเกษตรกร โครงการแหล่งน้ำขนาดเล็กเพื่อการจัดการน้ำ โครงการก่อสร้างทางภายในหมู่บ้านเพื่อแก้ไขปัญหาความเดือดร้อนของประชาชน โครงการด้านพาณิชย์เพื่อช่วยเหลือประชาชน โครงการสนับสนุนด้านการท่องเที่ยว โครงการส่งเสริมและสนับสนุนอุตสาหกรรมอาหารและอุตสาหกรรมขนาดกลางและขนาดย่อม โครงการฟื้นฟูความเชื่อมั่นและเสริมสร้างภาพลักษณ์ของประเทศ

๒. การเสริมสร้างรายได้ พัฒนาคุณภาพชีวิตและความมั่นคงด้านสังคม จำนวน ๕๖,๐๐๕,๖๒๖,๐๐๐ บาท เพื่อบรรเทาความเดือดร้อนของประชาชน ยกระดับและพัฒนาคุณภาพชีวิต ตลอดจนเสริมสร้างรายได้และโอกาสทางสังคมให้มีความมั่นคงยิ่งขึ้น ประกอบด้วยโครงการที่สำคัญคือ โครงการสนับสนุนการจัดการศึกษาโดยไม่เสียค่าใช้จ่าย ๑๕ ปี โครงการเศรษฐกิจพอเพียงเพื่อยกระดับชุมชน โครงการสร้างหลักประกันด้านรายได้แก่ผู้สูงอายุ โครงการเพิ่มศักยภาพผู้ว่างงานเพื่อสร้างมูลค่าทางเศรษฐกิจและสังคมในชุมชน โครงการส่งเสริมอาสาสมัครสาธารณสุขประจำหมู่บ้าน (อสม.) เชิงรุก โครงการก่อสร้างอาคารที่พักอาศัยข้าราชการตำรวจชั้นประทวน โครงการปรับปรุงสถานีอนามัย



๓. การบริหารเพื่อรองรับกรณีฉุกเฉินหรือจำเป็น จำนวน ๔,๐๙๐,๔๔๘,๐๐๐ บาท เพื่อเป็นเงินสำรองไว้สำหรับกรณีค่าใช้จ่ายในงบประมาณรายจ่ายเพิ่มเติมประจำปีงบประมาณ พ.ศ. ๒๕๕๒ ที่จัดเตรียมไว้ไม่เพียงพอ การเพิ่มเป้าหมายค่าใช้จ่ายที่จำเป็นเร่งด่วน ตามแผนฟื้นฟูเศรษฐกิจที่อาจต้องใช้งบประมาณเพิ่มเติมและการใช้จ่ายตามเหตุการณ์ที่อาจเกิดขึ้น โดยไม่ได้คาดการณ์

๔. รายจ่ายเพื่อชดใช้เงินคงคลัง จำนวน ๑๙,๑๓๙,๔๗๖,๓๐๐ บาท เป็นการตั้งงบประมาณรายจ่ายชดใช้เงินคงคลังที่ได้จ่ายไปแล้วตามที่กฎหมายกำหนด

มาตรการตามร่างพระราชบัญญัติงบประมาณรายจ่ายเพิ่มเติมประจำปีงบประมาณ พ.ศ. ๒๕๕๒ ฉบับนี้เป็นมาตรการระยะเร่งด่วน และเป็นเพียงส่วนหนึ่งของแผนฟื้นฟูเศรษฐกิจของรัฐบาล ซึ่งประกอบไปด้วยมาตรการระยะสั้นและปานกลาง และระยะยาวทั้งที่ใช้เงินงบประมาณเป็นตัวขับเคลื่อน และมาตรการอื่น ๆ ที่ไม่ได้ใช้เงินงบประมาณ ซึ่งครอบคลุมการช่วยเหลือทุกกลุ่มเป้าหมาย รวมทั้งเพื่อเป็นการวางรากฐานที่สำคัญในการสร้างความเข้มแข็งให้กับประเทศ และการสร้างความสมดุลทางเศรษฐกิจและสังคมอย่างมีคุณภาพและยั่งยืน ประกอบกับเงื่อนไขของเวลาที่มีความสำคัญ เพื่อให้ร่างพระราชบัญญัติงบประมาณรายจ่ายเพิ่มเติมดังกล่าวมีผลบังคับใช้โดยเร็ว แต่ด้วยข้อจำกัดของเวลาที่จะใช้จ่ายในช่วงเวลา ๖ เดือน และขนาดของวงเงินที่มีอยู่อย่างจำกัด ทำให้รัฐบาลไม่สามารถดำเนินการเรื่องสำคัญอื่น ๆ ได้เพียงพอกับข้อเสนอของทุกฝ่าย มาตรการในครั้งนี้จึงมุ่งเน้นในด้านอำนาจการซื้อให้เกิดการใช้จ่ายต่อเนื่องในระบบเศรษฐกิจเพื่อกระตุ้นอุปสงค์รวมภายในประเทศ ซึ่งรัฐบาลเชื่อมั่นว่าด้วยความร่วมมือของทุกฝ่ายโดยเฉพาะความร่วมมือของฝ่ายบริหารและนิติบัญญัติ จะเป็นปัจจัยสำคัญในการแก้ไขปัญหาต่าง ๆ ทางด้านเศรษฐกิจที่ประเทศชาติและประชาชนกำลังเผชิญอยู่ในขณะนี้ผ่านพ้นไปได้ด้วยดี รัฐบาลหวังเป็นอย่างยิ่งว่ารัฐบาลจะได้รับการสนับสนุนและพิจารณารับหลักการแห่งร่างพระราชบัญญัติฉบับนี้ เพื่อรัฐบาลจะได้ยึดถือเป็นหลักในการจ่ายเงินแผ่นดินตามบทบัญญัติแห่งกฎหมายให้เป็นไปอย่างมีประสิทธิภาพ รวดเร็ว ซื่อสัตย์ โปร่งใส และเกิดประโยชน์สูงสุดต่อประเทศชาติและประชาชนต่อไป

จากนั้น สมาชิกสภาผู้แทนราษฎรได้อภิปรายแสดงความคิดเห็นและตั้งข้อสังเกตเกี่ยวกับร่างพระราชบัญญัติงบประมาณรายจ่ายเพิ่มเติมประจำปีงบประมาณ พ.ศ. ๒๕๕๒ พ.ศ. โดยสรุปสาระสำคัญได้ดังนี้



ประเด็นสำคัญการอภิปรายของสมาชิกสภาผู้แทนราษฎรในวาระที่หนึ่ง สรุปได้ดังนี้

- ขณะนี้ประเทศไทยอยู่ในภาวะขาดดุลงบประมาณ รัฐบาลไม่สมควรออกพระราชบัญญัติงบประมาณรายจ่ายเพิ่มเติมประจำปีงบประมาณ

- ร่างพระราชบัญญัติงบประมาณรายจ่ายเพิ่มเติมฉบับนี้ ไม่ใช่เป็นการกระตุ้นเศรษฐกิจ และไม่ได้เป็นการกระจายรายได้ไปในทุกภาคส่วนตามที่รัฐบาลกล่าวอ้าง เพราะเม็ดเงินไปรวมตัวกันอยู่ที่พรรคแกนนำจัดตั้งรัฐบาล

- รัฐบาลได้กำหนดนโยบายเพื่อฟื้นฟูเศรษฐกิจที่กำลังประสบปัญหาเป็นการเร่งด่วน โดยจัดทำแผนฟื้นฟูเศรษฐกิจและงบประมาณรายจ่ายเพิ่มเติมประจำปีงบประมาณ พ.ศ. ๒๕๕๒ โดยรัฐบาลมีนโยบายที่จะดำเนินโครงการสำคัญ ดังนี้

๑. โครงการช่วยเหลือค่าครองชีพประชาชนและบุคลากรภาครัฐ เพื่อบรรเทาความเดือดร้อนจากวิกฤตเศรษฐกิจที่มีต่อประชาชนที่อยู่ในระบบประกันสังคมและบุคลากรภาครัฐ ที่มีรายได้ต่ำกว่า ๑๕,๐๐๐ บาท/เดือน โดยได้รับความช่วยเหลือคนละ ๒,๐๐๐ บาท แล้วบุคลากรที่มีรายได้ ๑๕,๐๐๐ หรือ ๑๕,๑๐๐ บาท หรือประชาชนภาคแรงงานที่ไม่ได้อยู่ในระบบประกันสังคมจะเป็นอย่างไร รัฐบาลจะช่วยเหลือพวกเขาเหล่านั้นอย่างไร ทำไมรัฐบาลไม่ดูแลให้ทั่วถึง รัฐบาลจะแน่ใจได้อย่างไรว่าประชาชนเหล่านั้นจะนำเงินที่ได้รับไปจับจ่ายใช้สอย ไม่เก็บออมไว้ใช้ในยามฉุกเฉิน แทนที่จะเป็นการกระตุ้นเศรษฐกิจแต่จะทำให้เม็ดเงินหายออกไปจากระบบ

- โครงการนี้เป็นโครงการประชานิยมโดยหวังผลทางการเมืองมากกว่า การที่รัฐบาลให้เงินช่วยเหลือค่าครองชีพคนละ ๒,๐๐๐ บาท ถือเป็นการซื้อเสียงล่วงหน้า อย่างถูกต้องตามกฎหมาย ไม่เป็นการกระตุ้นเศรษฐกิจ

๒. โครงการ ๕ มาตรการ ๖ เดือน เพื่อลดค่าครองชีพของประชาชน เป็นโครงการของรัฐบาลชดเชยก่อนคิดเอาไว้แล้วรัฐบาลมาสานต่อ เงินงบประมาณที่รัฐบาลตั้งไว้ น้อยเกินไป จึงควรเพิ่มงบประมาณในส่วนนี้เพราะเป็นโครงการที่ประชาชนได้ประโยชน์

๓. โครงการจัดทำและพัฒนาแหล่งน้ำเพื่อการเกษตร งบประมาณที่รัฐบาลจัดสรร ให้เกี่ยวกับโครงการนี้น้อยเกินไป รัฐบาลต้องสนับสนุนการพัฒนาแหล่งน้ำเพราะเกษตรกร จะทำการเกษตรไม่ได้หากไม่มีแหล่งน้ำหรือมีปริมาณน้ำไม่เพียงพอ

๔. โครงการก่อสร้างทางในหมู่บ้าน เพื่อแก้ไขความเดือดร้อนของประชาชน โครงการนี้เป็นโครงการที่ดี รัฐบาลจัดสรรงบประมาณในส่วนนี้น้อยเกินไป ควรปรับเพิ่มและ ต้องดูแลเรื่องการทุจริต เพราะทุกครั้งที่มีการก่อสร้างทาง ไม่ว่าจะขนาดเล็กหรือขนาดใหญ่ มักมีการทุจริตอยู่เสมอ

- เห็นด้วยกับการก่อสร้างถนนในหมู่บ้านเพื่อแก้ไขปัญหาความเดือดร้อนของประชาชน แต่ปัญหาคือ งบจำนวน ๑,๕๐๐ ล้านบาทนั้นอาจช่วยบรรเทาความเดือดร้อนของประชาชนได้บ้างบางส่วนแต่ไม่ครอบคลุมทั้งหมด



๕. โครงการด้านพาณิชย์เพื่อช่วยเหลือประชาชน รัฐบาลได้จัดสรรงบประมาณในส่วนนี้เอาไว้ประมาณ ๑ พันล้านบาท นั้นน้อยเกินไป เพราะประชาชนได้รับความเดือดร้อนมาก

๖. โครงการสนับสนุนด้านการท่องเที่ยว รัฐบาลจัดสรรงบประมาณในส่วนนี้เอาไว้ประมาณ ๑ พันล้านบาท เห็นว่าไม่มีประโยชน์ เพราะรัฐบาลจะเอาเงินในส่วนนี้ไปปรับปรุงสถานที่ท่องเที่ยวให้น่าเที่ยว แต่ความจริงแล้วการที่นักท่องเที่ยวไม่มาเที่ยวประเทศไทยไม่ใช่เพราะสถานที่ท่องเที่ยวของประเทศไทยไม่สวย แต่เป็นเพราะห่วงความปลอดภัยของตัวเอง เนื่องจากมีการปิดสนามบิน นักท่องเที่ยวไม่มั่นใจในความปลอดภัยจึงไม่มา เพราะฉะนั้นการเอาเงิน ๑,๐๐๐ ล้านบาทไปปรับปรุงสถานที่ท่องเที่ยวเป็นการใช้เงินงบประมาณที่เสียเปล่า

๗. โครงการแหล่งน้ำขนาดเล็กเพื่อการจัดการน้ำ งบในส่วนนี้ก็น้อยเกินไป เพราะน้ำมีความสำคัญในการเกษตรดังที่เคยพูดไว้แล้วในโครงการที่ ๓

๘. โครงการส่งเสริมและสนับสนุนอุตสาหกรรมอาหารและอุตสาหกรรมขนาดกลางและขนาดย่อม โครงการนี้เป็นโครงการที่รัฐบาลในสมัยตอนเป็นฝ่ายค้านต่อต้านอย่างมาก ไม่ว่าจะเป็นโครงการ OTOP, SME, SML เพราะอ้างว่าเป็นนโยบายประชานิยมแต่ในตอนนี้ให้งบประมาณมาจำนวน ๕๐๐ ล้านบาท โครงการเหล่านี้เป็นโครงการที่ดี สร้างงาน สร้างรายได้ ทำให้คนในระดับรากหญ้ามีงานมีเงินใช้จึงควรเพิ่มงบประมาณในส่วนนี้

๙. โครงการฟื้นฟูความเชื่อมั่นและเสริมสร้างภาพลักษณ์ของประเทศ โครงการนี้ต้องเร่งดำเนินการ เพราะตอนที่กลุ่มพันธมิตรนำโดยรัฐมนตรีว่าการกระทรวงต่างประเทศคนปัจจุบันได้สร้างความเสียหายให้กับประเทศอย่างมาก จนมีการประเมินกันว่าการปิดสนามบินในครั้งนั้นประเทศไทยเสียหายคิดเป็นเงินประมาณ ๑ แสนล้านบาทเศษ ดังนั้นเงินงบประมาณที่จะใช้ฟื้นฟูภาพลักษณ์ต้องมากกว่านี้ ควรปรับเพิ่มงบประมาณในส่วนนี้

๑๐. โครงการสนับสนุนการจัดการศึกษาโดยไม่ต้องเสียค่าใช้จ่าย ๑๕ ปี เป็นโครงการที่ดี แต่ต้องมีมาตรการจัดสรรงบประมาณรายจ่ายเพิ่มเติมที่สภา กำลังพิจารณา อยู่ในขณะนี้ โครงการนี้ควรจัดสรรงบประมาณให้เดือนงบประมาณรายประจำปีจะเหมาะสมกว่า เพราะเห็นว่าไม่เป็นการกระตุ้นเศรษฐกิจ

- โครงการสนับสนุนการจัดการศึกษาโดยไม่เสียค่าใช้จ่าย ๑๕ ปี ของกระทรวงศึกษาธิการ ซึ่งมีการจัดสรรงบประมาณสำหรับเป็นค่านหนังสือเรียนกว่า ๖,๔๓๐ ล้านบาท และค่าเครื่องแบบ ๔,๐๐๐ ล้านบาทนั้น เห็นว่า ในกรณีหนังสือที่จะซื้อ ให้กำหนดราคากลางมาจากองค์การค้ำสำนักงานคณะกรรมการส่งเสริมสวัสดิการและสวัสดิภาพครูและบุคลากรทางการศึกษา (สกสค.) ซึ่งหนังสือทุกเล่มมีราคาสูงกว่าของเอกชนเกือบหนึ่งเท่า แม้อลดลงมาอีกร้อยละ ๒๐ ก็ตาม แต่ราคาก็ยังสูงกว่าของเอกชนส่งผลให้ราคาหนังสือเรียนของเอกชนจะปรับสูงขึ้น และมีช่องว่างทุจริต กล่าวคือ อาจมีการซื้อของเอกชนที่มีราคาต่ำกว่ามาแล้วฉีกปกออก จากนั้นพิมพ์ปกใหม่ให้เป็นขององค์การค้ำ และกรณีเรื่องเครื่องแบบนักเรียนมีการระบุเงื่อนไขว่า



๒ ชุดต่อปี ตามเกณฑ์คุณภาพมาตรฐานอุตสาหกรรม (มอก.) ซึ่งการเป็นไปตามเกณฑ์ดังกล่าว ทำให้เครื่องแบบนักเรียนมีราคาสูง

- โครงการนี้เป็นโครงการที่ดีช่วยให้เด็กไทยทุกคนได้รับการศึกษาที่เท่าเทียมกัน ขอให้รัฐบาลดูแลโครงการนี้ให้เกิดประโยชน์สูงสุดแก่ประชาชนโดยเฉพาะในชนบท ซึ่งขาดแคลน อุปกรณ์การเรียนการสอนต่าง ๆ และขอตั้งข้อสังเกตว่างบประมาณของกระทรวงศึกษาธิการ ที่เพิ่มมากขึ้นในปีงบประมาณนี้ จะช่วยพัฒนาคุณภาพการศึกษาของประเทศได้อย่างไร สาเหตุอาจเกิดจากมาตรฐานการประเมินหรือการขาดแคลนอาคารสถานที่ อุปกรณ์ หรือบุคลากร ขาดความพร้อม หรือความบกพร่องของนักเรียนหรือผู้ปกครอง หรือส่วนราชการที่ดูแลงานด้านนี้ ไม่สนองตอบต่อนโยบายอย่างตรงประเด็น

๑๑. โครงการเศรษฐกิจพอเพียงเพื่อยกระดับชุมชน เห็นด้วยในหลักการ แต่มีข้อสังเกตว่าโครงการนี้รัฐบาลตอนเป็นฝ่ายค้านก็เคยต่อต้านโครงการนี้เช่นกัน

- โครงการนี้ตั้งงบประมาณไว้จำนวน ๑๕,๒๐๐ ล้านบาทมีข้อสังเกตว่าเงินจำนวนดังกล่าวนี้ใช้จ่ายโดยคณะกรรมการหมู่บ้านโดยตรงมิได้จัดสรรผ่านองค์กรปกครองส่วนท้องถิ่น ทำให้ได้รับการร้องเรียนว่าฝ่ายอำเภอ หรือจังหวัดมักจะเข้าไปแทรกแซงการใช้จ่ายเงิน โดยต้องทำโครงการตามกำหนดจึงจะรับรองโครงการให้ และกรณีการทุจริตของกรรมการหมู่บ้าน โดยนำเงินไปใช้จ่ายไม่ตรงตามที่มีการทำประชาพิจารณ์ไว้

๑๒. โครงการสร้างหลักประกันด้านรายได้แก่ผู้สูงอายุ รัฐบาลจัดสรรงบประมาณ ให้ประมาณ ๙ พันล้านบาท เห็นด้วย แต่มีใช้การจัดสรรงบประมาณในกรณีรายจ่ายเพิ่มเติม ในคราวนี้ ควรเป็นงบประมาณรายจ่ายประจำปีมากกว่า รัฐบาลทำแบบนี้เห็นได้ชัดว่าเอาเงินไปให้ เพื่อหวังผลทางการเมือง เป็นการซื้อเสียงล่วงหน้านั่นเอง

- โครงการนี้จะมีการจ่ายเบี้ยยังชีพให้แก่ผู้สูงอายุที่มีรายได้ไม่เพียงพอ ต่อการยังชีพหรือไม่สามารถประกอบอาชีพเลี้ยงตัวเองได้ โดยจะจ่ายให้เดือนละ ๕๐๐ บาท มีผลตั้งแต่เดือนเมษายนนี้เป็นต้นไป แต่ขณะนี้ยังไม่มีการออกระเบียบสำหรับกรนี้บอายุ ว่าผู้สูงอายุต้องมีอายุครบ ๖๐ ปี นับแต่วันใดเลย

๑๓. โครงการเพิ่มศักยภาพผู้ว่างงาน เพื่อสร้างมูลค่าทางเศรษฐกิจและสังคม ในชุมชน รัฐบาลจัดสรรงบประมาณให้ประมาณ ๖ พัน ๙ ร้อยล้านบาท เพื่อเอาไปฝึกฝีมือแรงงาน อยากทราบว่าเอาแรงงานไปฝึกฝีมือแรงงานเพื่ออะไร ในเมื่อไม่มีงานใหม่ให้ทำ รัฐบาลไม่ได้ สร้างงานเลยแต่ฝึกฝีมือแรงงาน ไม่มีประโยชน์ เพราะแม้จะมีแรงงานฝีมือดีแต่ก็ไม่มีการให้ทำ ในปี พ.ศ. ๒๕๕๒ นี้จะมีคนว่างงานประมาณ ๑ ล้าน ๕ แสนคนโดยประมาณยังไม่รวมบัณฑิต จบใหม่อีก รัฐบาลควรสร้างงาน สร้างอาชีพมากกว่าเอาเงินไปฝึกแรงงาน



๑๔. โครงการส่งเสริมอาสาสมัครสาธารณสุขประจำหมู่บ้าน (อสม.) ซึ่งรูกเห็นด้วยในหลักการ ควรจะให้เขาเพราะ อสม. เป็นคนที่ทำงานในชุมชนใกล้ชิดประชาชนระดับรากหญ้าจริง ๆ รัฐบาลควรกำหนดหลักเกณฑ์และคุณสมบัติของ อสม. ให้ชัดเจน แต่ควรที่จะกำหนดไว้ในงบประมาณรายจ่ายประจำปี มิใช่งบประมาณรายจ่ายเพิ่มเติมในคราวนี้

- การจ่ายเงินค่าตอบแทน อสม. ควรจัดงบประมาณให้อยู่กับกระทรวงสาธารณสุข ไม่ใช่องค์กรปกครองส่วนท้องถิ่น

๑๕. โครงการก่อสร้างอาคารที่พักอาศัยข้าราชการตำรวจชั้นประทวน เห็นด้วย แต่มีข้อสังเกตว่างบประมาณที่จัดให้อาจน้อยเกินไป เพราะตำรวจชั้นประทวนมีจำนวนมาก

๑๖. โครงการปรับปรุงสถานีอนามัย เห็นด้วย เพราะสถานีอนามัยทั่วประเทศนั้นยังไม่เพียงพอ ที่มีอยู่ก็ไม่สามารถบริการให้กับประชาชนได้อย่างเต็มที่จึงควรปรับปรุง

๑๗. เงินสำรองจ่ายฉุกเฉินหรือจำเป็น เงินจำนวนนี้ตั้งเอาไว้เพื่อรองรับสถานการณ์ฉุกเฉินหรือจำเป็น เหตุการณ์ที่ไม่อาจคาดหมายได้ รัฐบาลตั้งงบประมาณไว้สูงมากเกินไป

๑๘. รายจ่ายเพื่อชดใช้เงินคงคลัง การใช้เงินคงคลังหรือเงินคงคลังนั้นหมายความว่าต้องเป็นรายได้จึงจะเอาไปคืนคลัง รายได้ของรัฐเกิดจากการจัดเก็บภาษีอากรเป็นหลัก ดังนั้น การที่รัฐบาลไปกู้เงินมาแล้วเอาไปคืนคลังนั้นไม่ถูกต้องตามกฎหมายการจัดทำงบประมาณ เพราะเงินที่รัฐไปกู้เป็นรายรับ จึงเอาไปคืนคลังไม่ได้

สำหรับรัฐบาลชุดนี้ ประสบปัญหาหลายอย่าง เช่น นายกรัฐมนตรีขึ้นมาเป็นนายกเร็วเกินไป อีกทั้งขณะนี้เศรษฐกิจโลกกำลังชะลอตัว รัฐบาลเองก็ประสบปัญหาเสถียรภาพทางการเมืองเพราะมีพรรคร่วมรัฐบาลหลายพรรค ปัญหาอีกอย่างหนึ่งที่รัฐบาลต้องให้ความสำคัญเป็นพิเศษคือ ความโปร่งใสในการทำงาน เรื่องฮั้ว เช่น ปลากะปอง เรื่องเลือกสเปกข้าวสาร รวมถึงความไม่เชื่อมั่นจากต่างประเทศ เพราะการเข้าสู่ตำแหน่งของท่านนายก เองก็มีปัญหาอยู่ การจัดสรรงบประมาณในครั้งนี้นี้ของรัฐบาลเป็นการซื้อเสียงล่วงหน้า โครงการ ๑๖ โครงการที่รัฐบาลหวังจะกระตุ้นเศรษฐกิจก็ล้าแล้วแต่เป็นโครงการประชานิยมทั้งสิ้น ผลก็คือ โครงการเหล่านี้ประเมินผลยาก เพราะเมื่อรัฐบาลให้เงินไปแล้ว จะมีการประเมินผลอย่างไรว่าเงินที่ยัดใส่กระเป๋าให้ไปจะทำเศรษฐกิจดีขึ้นมากน้อยเพียงไร เหตุนี้เองที่จะทำให้งบประมาณรั่วไหลได้ง่าย



งบประมาณรายจ่ายเพิ่มเติมงบกลาง ในความควบคุมของกระทรวงการคลัง และสำนักงบประมาณ (ร่างมาตรา ๔)

- เงินสำรองจ่ายเพื่อกรณีฉุกเฉินหรือจำเป็นจำนวน ๔,๐๙๐.๕ ล้านบาท
เงินจำนวนนี้อยู่ในดุลพินิจของนายกรัฐมนตรี จึงไม่ถือเป็นการกระตุ้นเศรษฐกิจ
- รัฐบาลควรเพิ่มอัตราภาษีมูลค่าเพิ่ม เพื่อจัดเก็บรายได้ชดเชยการกักเงิน
ของรัฐบาล
- ปัจจุบัน รัฐบาลมีรายได้น้อยกว่ารายจ่าย และแก้ปัญหาด้วยวิธีการกู้ยืม
แต่เพียงอย่างเดียว
- รัฐบาลควรกำชับให้ส่วนราชการต่าง ๆ บริหารสัญญาจัดซื้อจัดจ้าง
ด้วยความเคร่งครัด หากผู้รับจ้างผิดสัญญาต้องใช้สิทธิปรับ ซึ่งถือเป็นรายได้อย่างหนึ่ง เช่น
โครงการจัดจ้างก่อสร้างศูนย์ราชการที่ถนนแจ้งวัฒนะ มีกำหนดการแล้วเสร็จเดือนกันยายน
๒๕๕๑ ปัจจุบันเดือนมกราคม ๒๕๕๒ ยังก่อสร้างไม่แล้วเสร็จ หรือโครงการบ่อบำบัดน้ำเสีย
รวมจังหวัดสมุทรปราการ (คลองด่าน) รัฐบาลก็ควรเร่งรัดหาตัวผู้จัดรับเงินเดือน
- รัฐบาลควรเร่งรัดดำเนินการเรียกร้องค่าเสียหายจากกลุ่มผู้ชุมนุมประท้วง
ปิดสนามบิน เพื่อชดเชยรายจ่ายของรัฐ ที่อาจจะต้องชดใช้ค่าเสียหายให้กับผู้ที่ได้รับความเสียหาย
และรัฐบาลควรเตรียมการจัดสรรงบประมาณเพื่อชดใช้ค่าเสียหายในส่วนนี้ไว้ล่วงหน้าด้วย

งบประมาณรายจ่ายเพิ่มเติมของกระทรวงการต่างประเทศ (ร่างมาตรา ๖)

- การฟื้นฟูความเชื่อมั่นในประเทศ งบที่ตั้งไว้ถือว่าน้อยมากเมื่อเปรียบเทียบกับ
ปัจจุบันที่ภาพลักษณ์ของประเทศเสียหายอย่างมาก แต่งบในส่วนนี้จะตั้งเป็นงบกลาง
ไม่ควรให้กระทรวงการต่างประเทศเป็นผู้ดูแล เพราะไม่มีความเชื่อมั่นในภาพลักษณ์
ของรัฐมนตรีว่าการกระทรวงการต่างประเทศ และส่วนใหญ่เป็นงบที่เน้นการประชุม ไม่ได้ช่วยฟื้นฟู
เศรษฐกิจแต่อย่างใด
- ไม่เห็นด้วยกับงบประมาณที่จะเอาไปให้กระทรวงการต่างประเทศ
เพราะเมื่อวันที่ ๒๓ ธันวาคม ๒๕๕๑ มีผู้ไปร้องทุกข์ต่อ สภ. ราชอาทเว ให้ดำเนินคดีกับนายกษิต
ภิรมย์ ในข้อหากระทำความผิดเป็นผู้ก่อการร้ายสากลตามประมวลกฎหมายอาญามาตรา ๑๓๕/๑
จึงเหมือนกับตั้งงบประมาณเพิ่มเติมไปให้กับผู้ต้องหา
- งบประมาณในส่วนนี้น้อยเกินไป ไม่เพียงพอที่จะแก้ไขปัญหาที่ประเทศไทย
กำลังประสบอยู่ในขณะนี้ เพราะประเทศไทยสูญเสียความเชื่อมั่นในสายตาของชาวต่างชาติ
ทั้งทางด้านการเมือง เศรษฐกิจ สังคม และด้านการท่องเที่ยว เห็นว่าควรมีงบประมาณมากกว่านี้
ในการแก้ไขปัญหาเพื่อฟื้นฟูและเสริมสร้างความเชื่อมั่นด้านเศรษฐกิจ



**งบประมาณรายจ่ายเพิ่มเติมของกระทรวงการท่องเที่ยวและกีฬา
(ร่างมาตรา ๗)**

- รัฐบาลจะนำเงินจำนวนนี้ไปปรับปรุงตกแต่งสถานที่ท่องเที่ยว ทั้งที่ความจริงไม่ใช่สถานที่ท่องเที่ยวไม่สวยแต่นักท่องเที่ยวไม่กล้ามาเที่ยวเพราะกลัวว่าจะปิดสนามบินอีก
- ขณะนี้เกิดปัญหาวิกฤตเศรษฐกิจโลก ยิ่งในการจัดสรรงบประมาณกลางปีของรัฐบาลนั้น น่าจะเป็นการกระตุ้นเศรษฐกิจในประเทศได้ แต่การจัดงบประมาณให้กับกระทรวงการท่องเที่ยวและกีฬาซึ่งได้งบประมาณอยู่ที่ ๕๕๐ ล้านบาท แต่งบประมาณดังกล่าวไปอยู่ในโครงการต่าง ๆ เช่น โครงการสนามกีฬา โครงการฟุตบอล ซึ่งน่าจะนำงบประมาณต่าง ๆ ไปกระตุ้นการท่องเที่ยวให้มากกว่านี้ เช่น การรณรงค์ให้นักท่องเที่ยวชาวต่างประเทศให้มาเที่ยวประเทศไทยมากขึ้น เช่น การทำข้อตกลงระหว่างโรงแรมให้ลดค่าที่พัก ค่าเครื่องบิน และการสร้างความเชื่อมั่นให้กับนักท่องเที่ยว ซึ่งตัวเลขนักท่องเที่ยวปัจจุบันลดลง ๔๗.๒%

งบประมาณรายจ่ายเพิ่มเติมของกระทรวงคมนาคม (ร่างมาตรา ๘)

- กรมทางหลวงชนบทได้รับงบประมาณรายจ่ายเพิ่มเติมน้อยเกินไป เนื่องจากจำนวนถนนทางหลวงในชนบท ถนนองค์การปกครองส่วนท้องถิ่นมีมาก และยังไม่ได้ลาดยางยังคงเป็นถนนลูกรัง ทำให้ฝุ่นละอองมากมายก่อให้เกิดโรคทางเดินหายใจ จึงควรเพิ่มงบประมาณ

งบประมาณรายจ่ายเพิ่มเติมของกระทรวงแรงงาน (ร่างมาตรา ๑๓)

- กระทรวงแรงงานบอกว่า จะนำเงินไปซื้อข่าวสารมาแจก แต่มีคำตอบไว้แล้ว เพราะมีบริษัทแห่งหนึ่งได้ไปซื้อข่าวสารชนิดเดียวกับที่กระทรวงแรงงานได้กำหนดไว้ เรื่องนี้รัฐบาลต้องไปดู
- สำนักงานประกันสังคม เหตุใดจึงต้องกู้เงิน ทำไมจึงไม่ใช้มาตรการให้ผู้ใช้แรงงานลดการส่งเบี้ยประกันสังคม หรือไม่ต้องส่งเบี้ยประกันสังคม

งบประมาณรายจ่ายเพิ่มเติมของกระทรวงวัฒนธรรม (ร่างมาตรา ๑๔)

- งบประมาณตรงนี้จะไปกระตุ้นเศรษฐกิจได้อย่างไร

**งบประมาณรายจ่ายเพิ่มเติมของกระทรวงศึกษาธิการและหน่วยงาน
ในกำกับ (ร่างมาตรา ๑๕)**

- งบประมาณตรงนี้ไม่เกี่ยวข้องกับเรื่องเรียนฟรี ๑๕ ปี ในส่วนนี้ต้องนำไปจัดตั้งในงบประมาณรายจ่ายประจำปี ไม่ใช่งบกระตุ้นเศรษฐกิจ



งบประมาณรายจ่ายเพิ่มเติมของกระทรวงสาธารณสุข (ร่างมาตรา ๑๖)

- มีการตั้งงบประมาณเพื่อปรับปรุงอาคารสถานที่ สถานือนามัย โรงพยาบาล จัดซื้อเครื่องมืออุปกรณ์เพิ่มเติมให้กับสถานือนามัยและในโรงพยาบาลต่าง ๆ ซึ่งเห็นว่าเป็นการจัดสรรงบประมาณที่ไม่เหมาะสม เพราะงบประมาณในส่วนนี้ควรจัดสรรให้กับพื้นที่ที่ยังไม่มีสถานือนามัยจะเกิดประโยชน์มากกว่า

งบประมาณรายจ่ายเพิ่มเติมของส่วนราชการไม่สังกัดนายกรัฐมนตรี กระทรวงหรือทบวง (ร่างมาตรา ๑๘)

- ในส่วนนี้ดีมากเพราะจะได้เอาเงินไปสร้างแฟลตให้ตำรวจ ก่อให้เกิดการจ้างงาน อุปกรณ์ก่อสร้างก็ขายได้ แต่ขอตั้งข้อสังเกตว่าน้อยเกินไป สมควรที่จะเอาเงินสี่พันกว่าล้านบาทของนายกรัฐมนตรีมารวมด้วย

คำชี้แจงของนายกรัฐมนตรีและรัฐมนตรีที่เกี่ยวข้อง

นายอภิสิทธิ์ เวชชาชีวะ ได้ตอบชี้แจงข้อซักถามของสมาชิกเกี่ยวกับ งบประมาณรายจ่ายเพิ่มเติมในภาพรวม

๑. การจัดทำร่างพระราชบัญญัติงบประมาณรายจ่ายเพิ่มเติม เป็นการจัดทำเพื่อคลี่คลายวิกฤติทางเศรษฐกิจและเป็นการกระตุ้นเศรษฐกิจอีกทางหนึ่ง

แผนการกระตุ้นเศรษฐกิจที่ทางรัฐบาลกำลังดำเนินการอยู่นั้น มิได้จำกัดอยู่เพียงที่ปรากฏในร่างพระราชบัญญัติงบประมาณฉบับนี้เท่านั้น หากพิจารณาการดำเนินงานในภาพรวมจะพบว่า ประชาชนในทุกภาคส่วนล้วนได้รับการแก้ไขปัญหาและเยียวยาจากภาครัฐอย่างทั่วถึง และในขณะนี้ได้เตรียมจัดทำโครงการต่าง ๆ เช่น โครงการถนนไร้ฝุ่น โครงการเกี่ยวกับแหล่งน้ำ เป็นต้น

ในส่วนของ การจัดสรรงบประมาณที่มีการตั้งข้อสังเกตว่ามีจำนวนไม่เพียงพอต่อความต้องการนั้น ทางรัฐบาลได้วิเคราะห์แล้วเห็นว่า การดำเนินงานเพื่อกระตุ้นเศรษฐกิจภายในเวลาอันรวดเร็ว สมควรเริ่มต้นตั้งแต่ไตรมาสที่ ๑ ไปจนถึงไตรมาสที่ ๓ ทั้งนี้ภายในระยะเวลาก่อนที่จะมีงบประมาณรายจ่ายประจำปีงบประมาณ พ.ศ. ๒๕๕๓ และในการนี้ หากได้รับความร่วมมือจากสมาชิกสภาผู้แทนราษฎรทั้งฝ่ายรัฐบาลและฝ่ายค้านก็จะสามารถบริหารเงินงบประมาณ โดยการจัดสรรให้แก่หน่วยงานที่เกี่ยวข้องตามความจำเป็นและเหมาะสมต่อไป

ในส่วนของ ข้อเสนออันเกี่ยวกับทฤษฎีทางเศรษฐศาสตร์ที่สมาชิกสภาผู้แทนราษฎร ได้อ้างถึงนั้น ทางรัฐบาลได้ทำการศึกษาและวิเคราะห์ถึงผลดีผลเสีย พร้อมทั้งหารือกันอย่างรอบคอบแล้วเห็นว่า วิธีการดำเนินงานเพื่อแก้ปัญหาเศรษฐกิจนั้นมีอยู่หลายแนวทาง โดยรัฐบาลได้เลือกแนวทางที่เหมาะสมกับสถานการณ์ ชีวิต ความเป็นอยู่ของคนไทย



และสอดคล้องกับสภาวะวิกฤตเศรษฐกิจในปัจจุบัน ดังนั้น การจัดสรรงบประมาณและการดำเนินงานตามโครงการที่รัฐบาลตั้งไว้ จึงเป็นการพิจารณาตามความจำเป็นและความเร่งด่วนในการได้รับการแก้ไข มิใช่เป็นเรื่องทางการเมืองแต่อย่างใด

๒. จากการที่มีสมาชิกฯ ได้ตั้งข้อสังเกตว่า ทางรัฐบาลจัดสรรงบประมาณอย่างไม่เป็นธรรมและไม่เหมาะสมนั้น ทางรัฐบาลขอชี้แจงว่า จำนวนตัวเลขของฐานต่าง ๆ ยังไม่แน่นอน เช่น งบประมาณในส่วนของเบี้ยยังชีพผู้สูงอายุ ซึ่งทางรัฐบาลมีความตั้งใจที่จะจัดสรรให้แก่บุคคลที่มีอายุเกิน ๖๐ ปีขึ้นไป ที่ไม่มีหลักประกันด้านรายได้ โดยจะคำนวณตามจำนวนผู้ที่มีมาลงทะเบียนกับหน่วยงานของรัฐ แต่หากปรากฏว่ามีผู้มาลงทะเบียนเพิ่มเติม ทางรัฐบาลก็ต้องจัดสรรเบี้ยยังชีพดังกล่าวให้แก่บุคคลเหล่านั้นด้วย

๓. ประเด็นของเกษตรกร ที่มีการกล่าวว่ากระทรวงเกษตรฯ ได้รับการจัดสรรงบประมาณในสัดส่วนที่น้อยนั้น ทางรัฐบาลขอชี้แจงว่า ปัญหาความเดือดร้อนของเกษตรกรเป็นเรื่องที่รัฐบาลให้ความสนใจมาโดยตลอด เนื่องจากประเทศไทยเป็นประเทศเกษตรกรรม และสิ่งที่รัฐบาลกำลังดำเนินการอย่างต่อเนื่องในขณะนี้ คือ การแทรกแซงราคาพืชผล ทั้งนี้สืบเนื่องมาจากรัฐบาลชุดที่แล้ว โดยรัฐบาลชุดที่แล้วได้รับการอนุมัติขอบเขตการให้ความช่วยเหลือพืชผลที่สำคัญ ๓ ชนิด คือ ข้าว ข้าวโพด และมันสำปะหลัง และได้รับอนุมัติวงเงินไว้จำนวนหนึ่ง เมื่อรัฐบาลชุดปัจจุบันเข้ามารับช่วงต่อ เห็นว่างบประมาณที่มีอยู่ไม่เพียงพอและไม่ครอบคลุมพืชอีก ๒ ชนิด คือ ยางพาราและปาล์ม ดังนั้น ทางรัฐบาลจึงเห็นสมควรให้มีงบประมาณเพื่อนำมาช่วยเหลือเกษตรกรในการแทรกแซงราคาพืชผลในฤดูกาลนี้ ไม่ต่ำกว่า ๑๓๐,๐๐๐ ล้านบาท ซึ่งเป็นจำนวนที่มากกว่างบประมาณที่จัดสรรไว้สำหรับโครงการอื่นทั้งหมด

นอกจากนี้ ยังมีกองทุนเศรษฐกิจพอเพียง โดยเป็นงบประมาณที่จัดสรรไว้ในระดับหมู่บ้าน เพื่อช่วยเหลือเศรษฐกิจในภาคชนบทอีกด้วย

๔. ในส่วนของการท่องเที่ยว ปัจจุบันได้มีข้อเรียกร้องจากภาคธุรกิจการท่องเที่ยวว่าต้องการให้รัฐบาลมีมาตรการเพื่อลดภาระให้แก่ธุรกิจด้านนี้ด้วย และทางรัฐบาลได้วางมาตรการเพื่อลดภาระดังกล่าว ได้แก่ การยกเว้นค่าธรรมเนียมวีซ่าเป็นการชั่วคราว การลดค่าธรรมเนียมในการใช้ท่าอากาศยานหรือ Landing Fee การยกเว้นค่าธรรมเนียมของธุรกิจโรงแรม และมาตรการทางภาษีอื่น ๆ ซึ่งมาตรการเหล่านี้เป็นการกระตุ้นให้เกิดการท่องเที่ยวมากขึ้นอีกทางหนึ่ง

๕. ในส่วนของกระทรวงแรงงาน แยกพิจารณาได้ดังนี้

(๑) เกี่ยวกับมาตรการข้าวสาร โดยประเด็นนี้ได้มีการเสนอมาแล้วตั้งแต่รัฐบาลชุดที่แล้ว และได้มีการเสนออีกครั้งในรัฐบาลชุดปัจจุบัน ทั้งนี้ ได้มีการหารือกับทางรัฐมนตรีว่าการกระทรวงแรงงานแล้ว และไม่เห็นด้วยกับมาตรการดังกล่าว



(๒) เกี่ยวกับมาตรการเงิน ๒,๐๐๐ บาท ที่ทางรัฐบาลได้คิดค้นขึ้นมานั้น เนื่องจากเห็นว่าสมควรมีการช่วยเหลือผู้ที่มีรายได้น้อย โดยพิจารณาจากผู้ที่มีรายได้น้อยกว่า ๑๕,๐๐๐ บาท

๖. ในส่วนของแผนรองรับทางเศรษฐกิจ ทางรัฐบาลได้เตรียมแผนรองรับไว้หลายเรื่อง และมีความมั่นใจว่าสามารถดำเนินการได้ตามเป้าหมาย

๗. จากคำถามที่ว่าเหตุใดจึงมีการปรับเปลี่ยนนโยบาย ๖ มาตรการ ๖ เดือน มาเป็น ๕ มาตรการ ๖ เดือน และทางรัฐบาลมีหลักการดำเนินงานอย่างไรนั้น รัฐบาลขอชี้แจงว่า เหตุผลในการปรับเปลี่ยนจาก ๖ มาตรการ ๖ เดือน มาเป็น ๕ มาตรการ ๖ เดือน เนื่องจากกระบวนทัศน์เปลี่ยนไป โดยมาตรการดังกล่าวได้จัดทำในช่วงที่น้ำมันมีราคาสูง จึงต้องมีมาตรการลดภาระค่าครองชีพ แต่ปัจจุบันราคาน้ำมันลดลงจึงต้องมีการปรับเปลี่ยนแนวทางการดำเนินงานให้สอดคล้องกับสถานการณ์ปัจจุบัน

๘. จากคำถามที่ว่านโยบายช่วยเหลือผู้ที่มีรายได้น้อยกว่า ๑๕,๐๐๐ บาท รัฐบาลมีหลักเกณฑ์ในการดำเนินงานอย่างไรนั้น รัฐบาลขอชี้แจงว่า การจะพิจารณารายได้ของบุคคลจากเงินสมทบที่ส่งให้กับประกันสังคมอาจไม่ตรงกับรายได้ที่แท้จริง และไม่สามารถทราบได้ว่าบุคคลใดมีรายได้มากหรือรายได้น้อย ดังนั้น ทางรัฐบาลจึงพิจารณาจากรายได้ โดยยึดหลักเกณฑ์ที่ ๑๕,๐๐๐ บาท

นายจรินทร์ ลักษณวิศิษฏ์ รัฐมนตรีว่าการกระทรวงศึกษาธิการ

โครงการสนับสนุนการจัดการศึกษาโดยไม่เสียค่าใช้จ่าย ๑๕ ปี เหตุผลที่ไม่ได้ตั้งเป็นงบปกติเพราะหากตั้งเป็นงบปกติก็จะสามารถใช้ได้ในเดือนตุลาคม ๒๕๕๒ ซึ่งปีการศึกษานี้ก็ได้เริ่มเรียนไปแล้ว จึงจำเป็นต้องตั้งเป็นงบกลางปี ซึ่งประกอบด้วย ค่าเล่าเรียน ค่าตำราเรียน ค่าอุปกรณ์การเรียน ค่าชุดนักเรียน และค่ากิจกรรมพัฒนาคุณภาพที่เพิ่มเติมขึ้นมาเพื่อพัฒนาคุณภาพการศึกษา

ส่วนประเด็นเรื่องค่าตำราเรียนที่กระทรวงศึกษากำหนดราคากลางไว้ แพงกว่าเอกชนเป็นเท่าตัวนั้น ขอชี้แจงว่า กระทรวงศึกษาธิการได้กำหนดราคากลางไว้โดยใช้ราคาขององค์การค่าครูสภา ซึ่งกำหนดมาแล้วตั้งแต่ปี ๒๕๔๖ ซึ่งทำให้คุณภาพของตำราแตกต่างจากของเอกชน ทั้งจำนวนหน้า คุณภาพกระดาษ ระบบการพิมพ์ เป็นต้น และกระทรวงศึกษาธิการจะไม่จัดซื้อให้โรงเรียน แต่จะให้โรงเรียนดำเนินการเองและให้นักเรียนนำไปยืมเรียน โดยตำราหนึ่งชุดให้ยืมเรียนได้ ๓ ปี โรงเรียนจะเป็นเจ้าของตำรา โรงเรียนจะซื้อจากไหนก็ได้ กระทรวงฯ จะตั้งงบให้หนึ่งชุดต่อนักเรียนหนึ่งคน ตามราคามาตรฐานขององค์การค่าครูสภา

ประเด็นเรื่องแบบนักเรียน ที่กล่าวว่ากระทรวงฯ ตั้งราคาแพงไว้ก่อน เป็นเหมือนการหาประโยชน์นั้น ขอชี้แจงว่า กระทรวงฯ ไม่ได้ตั้งไว้แพงกว่าความเป็นจริง ราคานี้เป็นราคาที่ข้าราชการประจำเป็นคนตั้งไว้ตามที่สำนักงบประมาณกำหนด ซึ่งขณะนี้ก็ยังไม่ได้จัดซื้อ



และรัฐบาลก็ไม่มีนโยบายให้กระทรวงฯ จัดซื้อเช่นกัน แต่จะรับฟังความเห็นจากผู้ปกครองนักเรียน และผู้ที่เกี่ยวข้องว่าควรจัดซื้อด้วยวิธีใดก่อนที่จะตัดสินใจต่อไป

นายโสภณ ชาร์มย์ รัฐมนตรีว่าการกระทรวงคมนาคม

ชี้แจงกรณีถนนไร้ฝุ่นซึ่งสมาชิกอภิปรายว่าได้งบประมาณน้อยนั้นเนื่องจากยังไม่มีความพร้อม โดยได้ตั้งงบประมาณไว้ ๑,๕๐๐ ล้านบาท เป็นโครงการนำร่อง ขณะนี้ออกแบบสำรวจแล้วประมาณ ๗,๐๐๐ กิโลเมตร และเมื่อสร้างเสร็จจะให้อยู่ในความดูแลขององค์การบริหารส่วนท้องถิ่น

นายกรณ์ จาติกวณิช รัฐมนตรีว่าการกระทรวงการคลัง

ชี้แจงกรณีการกู้ยืมเงิน ๑๑๖,๐๐๐ ล้านบาทอยู่ในกรอบของกฎหมายวงเงินค้ำประกันใช้ผ่านสถาบันการเงินของรัฐอีก ๓๐๐,๐๐๐ ล้าน ที่ได้ใช้ไปแล้วในปี ๒๕๕๒ และตามรัฐธรรมนูญมาตรา ๑๖๙ กำหนดแหล่งที่มาของรายได้เพื่อชดใช้เงินคงคลังที่จ่ายไปก่อน ซึ่งในงบนี้ตั้งงบชดเชยการใช้เงินคงคลังช่วงปีงบประมาณ ๒๕๕๑ ไว้ ๑๙,๐๐๐ ล้าน และที่มาของรายได้คือมาจากเงินภาษีที่รัฐจะเก็บได้ มาตรการต่อไปหลังจากแก้ปัญหาระยะสั้นแล้ว คือรัฐจะขับเคลื่อนให้มีการปล่อยสินเชื่อระบบสถาบันการเงินให้การเงินกลับสู่ภาวะปกติ สถาบันการเงินของรัฐเข้ามาลดความเสี่ยงให้กับสถาบันการเงินเอกชน และเพิ่มทุนให้กับสถาบันการเงินของรัฐด้วย

งบประมาณนี้เพิ่มวงเงินประกันราคาพืชผลการเกษตร ๑๑๐,๐๐๐ ล้าน รวมทั้งเพิ่มประเภทสินค้าเกษตรอีก ๑๐,๐๐๐ กว่าล้าน ซึ่งเป็นโครงการนอกงบประมาณและทั้งหมดได้รับการสนับสนุนด้านเงินกู้จาก ธกส. กระทรวงการคลังเป็นผู้ค้ำประกัน ส่วนมาตรการอื่นที่อยู่นอกงบประมาณกลางปี เช่น มาตรการลดภาระผู้ประกอบการขนาดเล็ก คือ การตัดภาระภาษีขั้นต่ำของผู้ประกอบการที่มีรายได้ไม่เกินหนึ่งล้านบาท

นายกรณ์ศักดิ์ สภาวสุ รองนายกรัฐมนตรี

ธนาคารแห่งประเทศไทยวิเคราะห์ว่า สภาพคล่องทางการเงินของไทยไม่มีปัญหา ซึ่งการกู้ระหว่างธนาคารไม่มีปัญหา แต่สภาพคล่องระหว่างธนาคารกับลูกค้ามีปัญหาค่อนข้างมาก เพราะโรงงานก็ขายสินค้าไม่ได้ มีแนวโน้มว่าจะขาดทุน จึงไม่ปล่อยกู้ หรือหากจะปล่อยกู้ก็จะให้วงเงินลดลง

วิธีแก้ปัญหาที่ดีที่สุด คือ ต้องเร็ว นั่นคือเร็วในการสร้างกำลังซื้อ ดังนั้นรัฐบาลต้องทำหน้าที่ในการกู้เงินจากธนาคาร ธนาคารจึงจะปล่อยกู้เมื่อประชาชนกู้เงินไม่ได้ รัฐบาลก็ต้องทำหน้าที่แล้วเอามาให้ประชาชน ซึ่งการสร้างงาน สร้างกำลังซื้อให้ประชาชนนั้น



ต้องทำอะไร มีการเสนอหลายวิธีไม่ว่าจะเป็นการลงทุนในโครงสร้างพื้นฐานของประเทศ ทำถนนไร้ฝุ่น ทำท่าเรือ ทำอุโมงค์รถไฟฟ้าใต้ดิน ส่วนเป็นโครงการที่ดีแต่ต้องใช้เวลานานกว่าเม็ดเงินจะถึงมือประชาชน ประกอบกับอัตราการว่างงานก็มีแนวโน้มว่าจะเพิ่มขึ้นจนถึงเกือบล้านคน ซึ่งมาตรการที่รัฐบาลตัดสินใจไม่ได้แตกต่างจากมาตรการที่ประเทศอื่นใช้

การเลือกมาตรการส่งเม็ดเงินให้กับประชาชนนั้น เป็นวิธีที่จะทำให้ประชาชนได้รับเงินเพื่อนำไปใช้จ่ายเร็วที่สุด แต่ปัญหาคือ ประชาชนจะนำไปใช้จ่ายหรือจะนำไปเก็บออมที่ธนาคาร เราจึงเลือกไปดูตัวเลขจำนวนคนที่จะได้รับเม็ดเงินจากสำนักงานประกันสังคม เพื่อให้เป็นหน่วยงานรองรับตามระบบการจัดหางบประมาณ และคนที่ได้รับการจัดสรรต้องเป็นคนที่มียาได้น้อย จึงเลือกพิจารณาจากสำนักงานประกันสังคม จากผู้ประกันตน ซึ่งมีประมาณ ๙ ล้านกว่าคน แต่มียอดที่ผู้ประกันตนต้องจ่ายเท่ากันคือ ๗๕๐ บาท ซึ่งมีประมาณ ๘.๑๓ ล้านคน จึงเป็นที่มาของเงิน ๕% จากงบเพิ่มเติม ๑๕๐,๐๐๐ ล้านบาท เมื่อคนกลุ่มนี้ได้รับเงินก็จะนำไปจับจ่ายใช้สอยก็จะสามารถกระตุ้นเศรษฐกิจได้

นายวิฑูรย์ นามบุตร รัฐมนตรีว่าการกระทรวงพัฒนาสังคมและความมั่นคงของมนุษย์

การแจกเงินช่วยเหลือผู้ด้อยโอกาส เด็ก คนจน และผู้ประสบปัญหาทางเศรษฐกิจ เป็นการดำเนินการตามปกติของกระทรวงฯ

มีข้อมูลเบื้องต้นว่าจะมีการจัดอบรมของกระทรวงฯ ๑ รุ่น ใช้งบประมาณ ๑ ล้านบาท มีผู้เข้าอบรม ๔๐๐ คน และมีการพาหวัคะแนนไปเที่ยว แต่งบในส่วนนี้ ยังไม่ได้ใช้เลยตั้งแต่เข้ารับตำแหน่ง

การเคหะบ้านเอื้ออาทร ขาดทุน ๘๐,๐๐๐ ล้านบาท มีการหากินกับคนจน แต่ตั้งแต่เข้ารับตำแหน่งก็ยังไม่พบว่าการทุจริตเกิดขึ้น ต่อไปจะให้การเคหะปรับแผนเพื่อให้เกิดความโปร่งใสมากยิ่งขึ้น จะมีการให้กระทรวงฯ ชี้แจงรายละเอียดว่าหน่วยงานในสังกัดของกระทรวงในช่วง ๓ ปีย้อนหลังนั้นใช้งบประมาณไปดำเนินโครงการใดบ้าง และช่วงที่มาดำรงตำแหน่งได้นำไปดำเนินโครงการใดบ้าง

ผลการพิจารณาของสภาผู้แทนราษฎรในวาระที่หนึ่ง

มติ ที่ประชุมสภาผู้แทนราษฎรได้ลงมติรับหลักการแห่งร่างพระราชบัญญัติงบประมาณรายจ่ายเพิ่มเติมประจำปีงบประมาณ พ.ศ. ๒๕๕๒ พ.ศ. ด้วยคะแนนเสียง ๒๓๘ เสียง ไม่รับหลักการ ๑ เสียง งดออกเสียง ๔ เสียง และไม่ลงคะแนน ๑๕ เสียง และมีมติให้ตั้งคณะกรรมการวิสามัญ จำนวน ๓๕ คน และกำหนดแปรญัตติภายใน ๕ วัน



๒. สรุปประเด็นสำคัญและผลการพิจารณาของสภาผู้แทนราษฎรในวาระที่สอง

๒.๑ ประเด็นการอภิปรายร่างพระราชบัญญัติงบประมาณรายจ่ายเพิ่มเติมประจำปีงบประมาณ พ.ศ. ๒๕๕๒ พ.ศ. โดยภาพรวม

ร่างมาตรา ๓ จำนวนเงินงบประมาณรายจ่ายเพิ่มเติมประจำปีงบประมาณ พ.ศ. ๒๕๕๒ พ.ศ.

สมาชิกได้อภิปรายในร่างมาตรา ๓ ยอตรวม สรุปสาระสำคัญได้ดังนี้

- จุดประสงค์ในการจัดทำงบประมาณเพิ่มเติมในครั้งนี้ เพื่อใช้เป็นงบประมาณในการกระตุ้นเศรษฐกิจในภาวะที่เศรษฐกิจตกต่ำ แต่ในขณะนี้ราคาผลผลิตทางการเกษตรตกต่ำมาก จึงควรตัดลดงบประมาณเพื่อนำไปใช้แก้ไขปัญหาให้กับเกษตรกรที่เหมาะสมกว่า รวมถึงปัญหาเสพติดที่เริ่มแพร่ระบาดในหมู่วัยรุ่นและเป็นปัญหาสังคมอยู่ในขณะนี้

- การกระตุ้นเศรษฐกิจนั้นควรจะทำให้ประชาชนมีรายได้ก่อน ประชาชนส่วนใหญ่ประกอบอาชีพเกษตรกรรม แต่ตอนนี้ราคาผลผลิตตกต่ำเกือบทุกชนิด ทำให้ประชาชนไม่มีรายได้ในการใช้จ่าย แม้ว่ารัฐบาลเองจะพยายามเข้าแทรกแซงราคาผลผลิตทางการเกษตรแล้ว แต่ก็ไม่เพียงพอ จึงขอตัดลดงบประมาณลงเพื่อนำเงินจำนวนที่ตัดลงไปช่วยเหลือเกษตรกรและผู้ว่างานที่กำลังเพิ่มจำนวนมากขึ้นเรื่อย ๆ

- โดยปกติแล้ว การจัดทำงบประมาณกลางปีนั้นจะสามารถจัดทำได้อีกต่อเมื่อรัฐบาลสามารถจัดเก็บภาษีได้เกินที่ตั้งเอาไว้ แต่การจัดเก็บภาษีในปีที่ทางรัฐบาลจัดเก็บภาษีได้น้อยกว่าที่ตั้งเอาไว้ เพราะรัฐบาลตั้งเป้าไว้ว่าในปีงบประมาณประจำปี ๒๕๕๒ นั้นจะสามารถจัดเก็บภาษีได้ประมาณ ๑.๘ ล้านล้านบาท แต่ในขณะนี้ดูจากเหตุการณ์แวดล้อมแล้วไม่ว่าจะเป็นการปิดสนามบิน สถานการณ์เศรษฐกิจตกต่ำทั่วโลก และปัญหาความไม่สงบใน ๓ จังหวัดชายแดนภาคใต้ การจัดเก็บภาษีของรัฐบาลอาจทำได้แค่ ๑.๒ ล้านล้านบาทเท่านั้น ปัญหาที่ตามมาเมื่อรัฐบาลไม่สามารถจัดเก็บภาษีได้ตามเป้าที่วางเอาไว้ คือ รัฐบาลจะไม่มีเงินเพื่อจ่ายเป็นเงินเดือนให้กับข้าราชการและพนักงาน ลูกจ้างของรัฐ ซึ่งถือเป็นรายจ่ายประจำที่รัฐบาลจะต้องจ่าย โดยรัฐบาลมีทางเลือกคือต้องจัดเก็บภาษีให้ได้มากที่สุด และรัฐบาลชุดนี้ก็ไปเพิ่มภาษีน้ำมัน เก็บภาษีน้ำมันเพิ่มขึ้น เพื่อเป็นรายได้ให้กับรัฐบาล แต่ในขณะเดียวกันก็บอกว่าต้องการกระตุ้นเศรษฐกิจต้องการให้มีการใช้จ่ายภายในประเทศ แต่การจัดเก็บภาษีน้ำมันเพิ่มขึ้น ทำให้น้ำมันมีราคาแพงส่งผลให้สินค้าอุปโภคบริโภคสูงขึ้นตามไปด้วยอย่างหลีกเลี่ยงไม่ได้ การเก็บภาษีน้ำมันนั้นดูเหมือนว่าจะเป็นการดูดเงินออกจากระบบเศรษฐกิจมากกว่าจะเป็นการกระตุ้นเศรษฐกิจ เพราะเมื่อน้ำมันแพงก็จะส่งผลกระทบต่อต้นทุนในการผลิต ทำให้เกษตรกรต้องแบกรับภาระต้นทุนในการผลิต แต่ราคาสินค้าเกษตรกลับตกต่ำ สิ่งที่รัฐบาลต้องทำเพื่อเพิ่มรายได้ให้กับประเทศ คือ รัฐบาลต้องสนับสนุนการท่องเที่ยวให้มากกว่านี้



เพราะงบประมาณที่จัดสรรให้กับการท่องเที่ยวที่ยังน้อยอยู่ และต้องส่งเสริมผลผลิตทางการเกษตรโดยเข้าแทรกแซงราคาสินค้าทางการเกษตรที่ตกต่ำเพื่อให้เกษตรกรอยู่ได้

- การจัดทำงบประมาณกลางปีในครั้งนี้อาจขัดต่อกฎหมาย โดยเฉพาะในมาตรา ๒๑ ซึ่งจะขัดต่อกฎหมายรัฐธรรมนูญ มาตรา ๑๖๙ ที่กำหนดเอาไว้ว่าการตั้งงบประมาณเพื่อขอใช้เงินคงคลังนั้น ต้องมาจากรายได้ของรัฐบาลเท่านั้น ส่วนเงินที่รัฐบาลได้มาโดยการไปกู้มาเรียกว่า รายรับ จึงน่าจะขัดรัฐธรรมนูญ เพราะรัฐบาลชุดนี้เอาเงินกูไปตั้งไว้เพื่อขอใช้เงินคงคลัง จึงขอปรับลดงบประมาณในยอดรวม เพราะอาจขัดรัฐธรรมนูญจึงไม่อาจให้ความเห็นชอบได้

- การจัดทำงบประมาณรายจ่ายงบประมาณกลางปีในครั้ง นี้ รัฐบาลได้พยายามแก้ไขปัญหาเศรษฐกิจโดยการเพิ่มรายได้ให้กับประชาชนโดยตรง โดยได้ช่วยเหลือประชาชนทุกคนทุกช่วงอายุ เริ่มตั้งแต่ในช่วงวัยเด็กจะได้เรียนฟรี ๑๕ ปี จะได้รับตำราเรียนฟรี ชุดนักเรียนฟรี เพื่อลดค่าใช้จ่ายของผู้ปกครองที่ต้องแบกภาระในช่วงเปิดเทอม คนในช่วงอายุของวัยทำงาน จะได้รับการช่วยเหลือโดยได้รับเงินจำนวน ๒,๐๐๐ บาท อสม. จะได้รับเงินเพิ่มด้วย ส่วนผู้สูงอายุก็จะได้รับเบี้ยยังชีพผู้สูงอายุที่ได้รับเงินบำนาญอยู่ ถ้าหากไม่ถึง ๑๕,๐๐๐ บาทต่อเดือน รัฐบาลจะเพิ่มให้เป็น ๑๕,๐๐๐ บาทต่อเดือน และยังได้ให้การสนับสนุนการท่องเที่ยว จึงเห็นด้วยกับการจัดทำงบประมาณครั้งนี้ แต่ขอปรับลดลงเพื่อให้งบประมาณกระจายไปในส่วนอื่นด้วย

- การเบิกจ่ายงบประมาณปี ๒๕๕๒ เป็นการเบิกจ่ายที่ช้ามาก แต่ช้าในบางพื้นที่เท่านั้น สังเกตว่าพื้นที่ใดที่มีสมาชิกสภาผู้แทนราษฎรของฝ่ายรัฐบาลอยู่ก็จะเบิกจ่ายได้เร็ว ต่างจากพื้นที่ที่มีสมาชิกสภาผู้แทนราษฎรพรรคฝ่ายค้านจะเบิกจ่ายได้ช้า ทั้งที่เป็นงบประมาณของกรมเดียวกันหรือเรื่องเดียวกัน เช่น งบประมาณของกรมทางหลวงชนบท

- ขอปรับลดงบประมาณลง เนื่องจากงบประมาณจำนวนมากมีการจัดสรรให้บางกระทรวงที่ไม่มีส่วนช่วยในการกระตุ้นเศรษฐกิจ และนโยบายงบประมาณในการจัดทำงบประมาณรายจ่ายเพิ่มเติมได้นำรูปแบบมาจากองค์การปกครองส่วนท้องถิ่นเพื่อมาสู่การเมืองระดับชาติ นอกจากนั้นในการอนุมัติงบประมาณควรจะเสนอมาจากระดับล่างมิใช่ตั้งงบประมาณจากจำนวนเงินโดยที่จัดทำรายละเอียดของโครงการภายหลัง อีกทั้งควรนำเงินงบประมาณดังกล่าวไปช่วยเหลือประชาชนที่กำลังเดือดร้อนอย่างแท้จริง

- การซื้อตำราหนังสือแจกให้กับประชาชนควรพิจารณาถึงความจำเป็นประกอบด้วย เช่น ประชาชนที่อยู่ในต่างจังหวัดอาจจะมีคามจำเป็นที่รัฐบาลจะต้องแจกตำราหนังสือ แต่สำหรับประชาชนในกรุงเทพมหานครอาจจะไม่จำเป็นต้องแจกจ่าย เพราะมีความพร้อมอยู่แล้ว และยังมีสถาบันเรียนพิเศษอีกด้วย



- การพัฒนาเศรษฐกิจต้องสร้างความมั่นใจทั้งภายในและภายนอกประเทศ แต่ปัจจุบันประเทศไทยไม่สามารถสร้างความมั่นใจได้ทั้งภายในและภายนอกประเทศ กล่าวคือ ไม่มีความเชื่อมั่นในตัวผู้นำประเทศ ประชาชนไม่มีความเชื่อมั่นในการบังคับใช้กฎหมาย อย่างเป็นธรรม เช่น ภายหลังกการรัฐประหารมักจะมีการตรากฎหมายเพื่อใช้บังคับเอาโทษ กับบุคคลบางคนหรือบางกลุ่ม

- การตั้งงบประมาณรายจ่ายเพิ่มเติมประจำปี พ.ศ. ๒๕๕๒ ในครั้งนี้ เป็นการตั้งงบประมาณเป็นจำนวนเงินมากเกินไป เพราะรัฐบาลไม่อาจจัดเก็บรายได้ให้สอดคล้อง กับรายจ่ายที่ตั้งงบประมาณรายจ่ายได้ ดังจะเห็นได้จาก ๔ เดือนที่ผ่านมา คือ เดือนตุลาคม พ.ศ. ๒๕๕๑ ถึงเดือนมกราคม พ.ศ. ๒๕๕๒ สำนักงานเศรษฐกิจการคลังโดยผู้อำนวยการ สำนักงานเศรษฐกิจการคลังได้แถลงว่า รัฐบาลจัดเก็บรายได้ได้ต่ำกว่าประมาณการรายได้ ที่ได้ประมาณการไว้มาโดยตลอด หากรัฐสภาให้ความเห็นชอบร่างพระราชบัญญัติฉบับนี้ จะทำให้สถานการณ์งบประมาณรายจ่ายประจำปีอยู่ในภาวะขาดดุลเป็นเงินจำนวนมหาศาล ซึ่งรัฐบาลจะต้องกู้เงินชดเชยการขาดดุลงบประมาณ และหากการจัดเก็บรายได้ยังมีจำนวน น้อยเช่นนี้ รัฐบาลอาจจะไม่สามารถกู้เงินชดเชยการขาดดุลงบประมาณจำนวนมหาศาลได้ หรือหากรัฐบาลฝ่าฝืนกู้เงินชดเชยการขาดดุลงบประมาณ ก็จะเป็นการฝ่าฝืนบทบัญญัติมาตรา ๒๑ แห่งพระราชบัญญัติการบริหารหนี้สาธารณะ พ.ศ. ๒๕๔๘ ซึ่งบัญญัติไว้ว่า

“มาตรา ๒๑ การกู้เงินเพื่อชดเชยการขาดดุลงบประมาณหรือเมื่อมีรายจ่ายสูงกว่า รายได้ในปีงบประมาณหนึ่ง ให้กระทรวงการคลังกู้เป็นเงินบาทไม่เกินวงเงิน

(๑) ร้อยละสี่สิบของงบประมาณรายจ่ายประจำปีที่ใช้บังคับอยู่ในขณะนั้น และงบประมาณรายจ่ายเพิ่มเติม และ

(๒) ร้อยละแปดสิบของงบประมาณรายจ่ายที่ตั้งไว้สำหรับชำระคืนเงินต้น”

- ในอดีตการจัดงบประมาณประจำปี ๒๕๔๗ หรือ ๒๕๔๘ มีการตั้งงบประมาณ เพิ่มเติมเนื่องจากการจัดเก็บภาษีได้เกินเป้าหมาย แต่ปัจจุบันจะจัดเก็บรายได้ตามที่คาดไว้ ได้หรือไม่ และการจัดงบประมาณกระตุ้นเศรษฐกิจแต่จัดงบประมาณไปในทางกระทรวงพัฒนาสังคม เห็นว่าไม่น่าจะเกิดประโยชน์ การแจกเงินของรัฐบาลอาจเข้าข่ายการซื้อเสียงหรือไม่

- รัฐบาลยังไม่ควรจัดตั้งงบประมาณรายจ่ายเพิ่มเติม ควรไปปรับลดงบประมาณ ประจำปี ๒๕๕๒ ในบางหน่วยงาน เช่น กองทัพบกในงบซื้ออาวุธยุทโธปกรณ์ และกองทัพอากาศในงบจัดซื้อฝูงบิน เพราะยังไม่มี ความจำเป็นต้องจัดซื้อในขณะนี้ ประเทศไม่ได้อยู่ในภาวะสงคราม ไม่มีข้าศึกมาประชิด และในงบประมาณของ กระทรวงศึกษาธิการที่จัดสรรเพื่อจัดซื้ออุปกรณ์การเรียนแก่นักเรียนนั้น ไม่เป็นการกระตุ้น เศรษฐกิจ เป็นเพียงการลดภาระของผู้ปกครองเพียงเล็กน้อยเท่านั้น



คณะกรรมการการได้ตอบชี้แจงว่า

- ขอรับข้อสังเกตและข้อเสนอแนะโดยเฉพาะในการเตรียมการรองรับ เรื่องสถานการณ์ราคาพืชผลไปพิจารณาแก้ปัญหาต่อไป

- เงินคงคลังในปัจจุบันเหลืออยู่ ๕ หมื่นล้านบาท เป็นการสะท้อนถึง การทรุดตัวของเศรษฐกิจทั้งทางด้านการส่งออก การลงทุนของนักลงทุนต่างประเทศและ ในประเทศ อีกทั้งประชาชนขาดความมั่นใจในการใช้จ่ายใช้สอย รัฐบาลจึงมีความจำเป็นต้อง จัดสรรงบประมาณเพิ่มเติมนี้เพื่อกระตุ้นเศรษฐกิจ เพื่อให้สามารถขับเคลื่อนระบบเศรษฐกิจ ให้เดินต่อไปได้

- รัฐบาลคาดการณ์ว่าจะเก็บรายได้ต่ำกว่าเป้า ๑๐% ซึ่งมีปัญหา แต่สามารถ กู้เพิ่มเติมเพื่อแก้ไขได้ ประเด็นนี้ถือว่าไม่เป็นปัญหาข้อกฎหมายตามที่สมาชิกอ้าง พ.ร.บ. นี้สาธารณะ ส่วนเงินชดใช้เงินคงคลัง ๑.๙ หมื่นล้าน คณะกรรมการกฤษฎีกาเคยตีความแล้วว่า ไม่ผิด และเงินที่จะชดใช้ก็มาจากภาษีสรรพสามิตต่าง ๆ และเก็บได้มากกว่า ๑.๙ หมื่นล้านแน่ ฉะนั้นไม่มีปัญหา และคาดว่าหนี้สาธารณะที่เพิ่มขึ้นจะไม่เกิน ๔๑%

- ณ ปัจจุบัน งบประมาณเป็นงบประมาณขาดดุล รายได้อาจต่ำกว่าเป้าหมายที่กำหนดไว้ เมื่อประเทศประสบกับปัญหาเศรษฐกิจ รัฐบาลจึงเสนองบกลางปีเพื่อแก้ไขปัญหา

- วินัยทางการคลัง มีกฎหมายกำหนดไว้อยู่แล้ว ทุกอย่างที่รัฐบาลปฏิบัติ อยู่ภายใต้กรอบที่กำหนดไว้

- เงินที่ได้มาก็ได้มาจากการกู้เมื่อรายได้ต่ำกว่า รัฐบาลก็ต้องกู้ยืมเงิน ส่วนเงินชดใช้และเงินคงคลังนั้นจะต้องมีแหล่งที่มาของรายได้ ซึ่งตรงนี้ก็คือมาจากภาษี ของประชาชน

- การช่วยเหลือภาคส่งออก รัฐบาลได้จัดให้มีวงเงินเพิ่มเติมในการค้าประกัน ความเสี่ยงให้กับภาคส่งออกและการท่องเที่ยว โดยมีวงเงินสินเชื่อเพิ่มขึ้น

- ภาษีน้ำมันเป็นช่วงทบทวนมาตรการ ๖ เดือน และรัฐบาลเห็นว่า ในต่างประเทศ น้ำมันลดลง จึงเห็นควรยกเลิกการอุดราคาน้ำมันและควรยกระดับราคาเอททินอลให้แข่งขันกับ ราคาน้ำมันได้ เพื่อเป็นการช่วยเหลือเกษตรกรที่ยากจนให้สามารถแข่งขันได้

มติ เห็นด้วยกับกรรมาธิการ ๒๓๗ เสียง ไม่เห็นด้วยกับกรรมาธิการ ๑๑๓ เสียง ขอดอกเสียง ๔ เสียง ไม่ลงคะแนน ๙ เสียง



ร่างมาตรา ๔ งบกลาง

มาตรา ๔ (๑) ค่าใช้จ่ายตามมาตรการช่วยเหลือค่าครองชีพของบุคลากรภาครัฐ

- ควรใช้งบส่วนนี้ไปช่วยเหลือคนงานตามโรงงาน หรือผู้ที่มีอาชีพหาเช้ากินค่ำ ซึ่งถือเป็นคนส่วนมากในสังคมที่มีรายได้น้อย ไม่ควรนำไปช่วยเหลือผู้ที่มีเงินเดือนอยู่แล้ว และเงินช่วยเหลือบุคลากรภาครัฐนี้ควรไปปรับเพิ่มเงินเดือนให้กำนันและผู้ใหญ่บ้านด้วย เห็นได้ชัดว่าเป็นการให้ที่ไม่ครอบคลุม ไม่เป็นการกระตุ้นเศรษฐกิจ

- จำนวนงบประมาณที่นำไปใช้แก้ปัญหาไม่ตรงจุด ซึ่งควรนำไปปรับแก้ในจุดที่เกิดปัญหา เพื่อแก้ปัญหาภาวะเศรษฐกิจถดถอย ไม่ว่าจะเป็นการท่องเที่ยว การส่งออก การเกษตร คนว่างงาน

- รัฐบาลแจกจ่ายเงินส่วนนี้ให้กับผู้ที่มีค่าครองชีพไม่เกิน ๑๕,๐๐๐ บาท คนละ ๒,๐๐๐ บาทเท่านั้นไม่ทั่วถึงกับประชาชนที่มีรายได้น้อยทุกภาคส่วน เนื่องจากครอบคลุมเฉพาะผู้ที่มีประกันตนกับสำนักงานประกันสังคมเท่านั้น

- ขอเสนอให้รัฐบาลปรับเพดานขั้นต่ำของค่าครองชีพจาก ๑๕,๐๐๐ บาท เป็น ๒๐,๐๐๐ บาท ซึ่งจะมีผู้ได้รับสิทธิเพิ่มจาก ๑.๓ ล้านคน เป็น ๑.๘ ล้านคน เชื่อว่าจะครอบคลุมผู้เดือดร้อนได้มากขึ้น นอกจากนี้มาตรการดังกล่าวครอบคลุมถึงสมาชิก อบต. ทหารกองประจำการ นักเรียนนายร้อยตำรวจ และนักเรียนนายร้อยทหาร ซึ่งควรได้รับเงินส่วนนี้ด้วย

- การจัดทำงบประมาณในครั้งนี้อย่างก่อให้เกิดความแตกแยกในสังคมด้วย เพราะค่าครองชีพที่รัฐบาลจะเพิ่มให้ นั้น อสม. จะได้รับเป็นเวลา ๖ เดือน ในขณะที่บุคลากรภาครัฐอื่นจะได้รับเป็นเวลาแค่ ๑ เดือนเท่านั้น จึงทำให้เกิดความสงสัยว่าทำไมจึงจัดสรรงบประมาณให้ไม่เท่ากัน และรัฐบาลยังตั้งงบประมาณ ช่วยเหลือค่าครองชีพให้กับบุคคลที่มีความมั่นคงในอาชีพอยู่แล้ว ซึ่งไม่ได้เดือดร้อนอะไรมากหากเทียบกับเกษตรกรและลูกจ้าง เช่น ข้าราชการ ซึ่งมีเงินเดือนและมีสวัสดิการในการรักษาพยาบาลอยู่แล้ว ส่วนลูกจ้างที่ถูกเลิกจ้าง ก็จะได้รับเงินชดเชยตามกฎหมายแรงงานอยู่แล้ว แต่รัฐบาลก็ยังให้เงินจำนวนนี้อีกต่างกับเกษตรกรที่ได้รับความเดือดร้อนมากแต่รัฐบาลมิได้ให้การช่วยเหลือเท่าที่ควร และสุดท้ายคือรัฐบาลต้องบริหารรายได้โดยการดึงเงินต่างประเทศโดยต้องสนับสนุนการท่องเที่ยว ส่วนกระทรวงที่ทำงานเกี่ยวกับเศรษฐกิจ เช่นกระทรวงพาณิชย์ก็ได้รับงบประมาณการจัดทำงบประมาณในครั้งนี้นี้จึงมิได้เป็นการกระตุ้นเศรษฐกิจ

- ค่าใช้จ่ายในส่วนนี้เป็นการช่วยเหลือค่าครองชีพแก่กลุ่มบุคคลที่มีงานทำ หรือกลุ่มบุคคลที่แม้ตกงานก็มีสิทธิได้รับเงินทดแทน อาจกล่าวได้ว่าเป็นการช่วยเหลือกลุ่มบุคคลที่มีได้รับผลกระทบจากวิกฤตเศรษฐกิจ และจำนวนเงินเพียง ๒,๐๐๐ บาท ไม่สามารถที่จะช่วยกระตุ้นเศรษฐกิจได้ เพราะราคาน้ำมันปรับตัวสูงขึ้น



มาตรา ๔ (๒) ค่าใช้จ่ายเพื่อศักยภาพผู้ว่างงานเพื่อสร้างมูลค่าทางเศรษฐกิจและสังคมในชุมชน

- ไม่เห็นด้วยที่จะตั้งไว้ในงบกลาง และไม่มียกเว้นเป้าหมายที่แท้จริง ความไม่แน่นอนในการตั้งงบประมาณ ควรตั้งไว้ที่กระทรวงแรงงานจะเป็นประโยชน์มากกว่า
- รัฐบาลไม่ได้ให้ความสำคัญกับนักศึกษาใหม่ที่จะต้องดรงงาน หรือผู้ที่กำลังทำงานอยู่ในปัจจุบันแต่กำลังจะถูกนายจ้างเลิกจ้างเลย รัฐบาลไม่มีโครงการหรืองบประมาณในส่วนไหนที่จะมารองรับบุคคลเหล่านี้เลย
- รัฐบาลจะนำเงินเหล่านี้ไปให้ส่วนราชการใดเป็นผู้ดูแลก็ไม่มีรายละเอียดชัดเจน เห็นว่าค่าใช้จ่ายในส่วนนี้มีวัตถุประสงค์เพื่อช่วยแก้ไขปัญหาถูกจ้างและแรงงานในสถานประกอบการที่ถูกเลิกจ้างและมีการฝึกอบรมเพิ่มทักษะนักศึกษาที่จบใหม่ ควรที่จะมีการส่งเสริมให้นักศึกษาที่จบใหม่ที่ดรงงานได้เรียนต่อในระดับที่สูงขึ้น และนอกจากนั้นการที่ระบุวัตถุประสงค์ของค่าใช้จ่ายดังกล่าวเพื่อการเพิ่มศักยภาพในการแข่งขันและสร้างมูลค่าทางเศรษฐกิจให้แก่วิสาหกิจและธุรกิจชุมชนนั้น ควรที่จะกำหนดความชัดเจนของการเพิ่มศักยภาพดังกล่าวด้วย

มาตรา ๔ (๓) เงินสำรองจ่ายเพื่อกรณีฉุกเฉินหรือจำเป็น

- งบตรงนี้ได้ตั้งไว้แล้วเมื่องบประมาณประจำปี พ.ศ. ๒๕๕๒ อีกทั้งไม่มีเอกสารชี้แจงว่าจะนำเงินไปใช้เพื่อการใด จึงสมควรปรับลด
- งบฉุกเฉินนี้รัฐบาลบอกว่าจะมีการกันไว้เพื่อเป็นเบี้ยยังชีพผู้สูงอายุ อสม. นั้น เห็นว่าน่าจะแบ่งไปช่วยเกษตรกรโดยนำไปพุงราคาสินค้า หรือนำไปทำโครงการช่วยเหลือพี่น้อง ๓ จังหวัดชายแดนภาคใต้ ให้ได้รับความเป็นอยู่ที่ดีขึ้น น่าจะเกิดประโยชน์มากกว่า
- เงินนี้ยากต่อการตรวจสอบ มีข่าวว่า มีการใช้เงิน ๒,๐๐๐ ล้านบาท เพื่อให้กองทัพออกมาลงพื้นที่ต่าง ๆ ตามตำบล หมู่บ้านโดยอ้างเรื่องความมั่นคง แต่ในปัจจุบันไม่ต้องใช้กองกำลังเหล่านี้แล้ว เนื่องจากมีกระทรวงต่าง ๆ ทำหน้าที่ดูแลได้อยู่แล้ว การใช้งบลับในทางนี้อาจก่อให้เกิดการแตกแยกในสังคมและไม่เป็นการกระตุ้นเศรษฐกิจแต่อย่างใด

มติ เห็นชอบกับกรรมาธิการ ๒๓๐ เสียง ไม่เห็นด้วยกับกรรมาธิการ ๕๒ เสียง
งดออกเสียง ๖ เสียง ไม่ลงคะแนน ๑๓ เสียง

ร่างมาตรา ๕ งบประมาณรายจ่ายเพิ่มเติมของสำนักนายกรัฐมนตรี

- เหตุใดจึงเปลี่ยนชื่อโครงการพัฒนาศักยภาพของหมู่บ้านและชุมชนตามแนวปรัชญาเศรษฐกิจพอเพียง (SML) มาเป็นโครงการเศรษฐกิจพอเพียงเพื่อยกระดับชุมชน (SML) องค์กรที่ดูแลโครงการก็เป็นองค์กรเดิม ขอให้กลับไปใช้ชื่อเดิมเพราะมีความหมายชัดเจนกว่า โครงการนี้เริ่มมาตั้งแต่ปี ๒๕๔๖ หลักเกณฑ์และเงื่อนไขการใช้จ่ายเงินก็เปิดกว้าง คือเป็นโครงการแก้ไขปัญหาชุมชนพัฒนาสร้างรายได้หรือก่อให้เกิดรายได้ หรืออะไรก็ได้ที่เกี่ยวข้อง



หรือเป็นปัญหาในหมู่บ้านนั้น ๆ ต่อมาในปี ๒๕๕๐ โครงการนี้ได้ถูกเปลี่ยนชื่อมาเป็น โครงการพัฒนาหมู่บ้านและชุมชนตามแนวเศรษฐกิจพอเพียง โดยมาแบ่งงบประมาณเดิม ๕,๐๐๐ ล้านบาท มาให้สำนักงานปลัดกระทรวงมหาดไทย และมีการเปลี่ยนชื่อโครงการมาเป็นยุทธศาสตร์อยู่ดีมีสุข แต่กว่าประชาชนจะมีโอกาสใช้เงินงบประมาณตรงนี้นั้นยากมาก เพราะติดเงื่อนไขและหลักเกณฑ์ต่าง ๆ

- เงื่อนไขและหลักเกณฑ์ในการขอใช้เงินงบประมาณในส่วนนี้ คือต้องมีการคัดเลือกชุมชนหรือหมู่บ้านที่มีความรู้ความเข้าใจในเศรษฐกิจพอเพียง และนำไปประยุกต์ใช้ได้ ขอตั้งข้อสังเกตว่า รัฐบาลใช้มาตรฐานอะไรมาวัดว่าเรามีความรู้ความเข้าใจตามหลักเกณฑ์ที่รัฐบาลกำหนด

มติ เห็นชอบกับกรรมาธิการ ๒๒๘ เสียง ไม่เห็นด้วยกับกรรมาธิการ ๓๙ เสียง งดออกเสียง ๓ เสียง ไม่ลงคะแนน ๘ เสียง

ร่างมาตรา ๖ งบประมาณรายจ่ายเพิ่มเติมของกระทรวงการต่างประเทศ

- ประเทศไทยจำเป็นต้องสร้างภาพลักษณ์กลับคืนมา เพราะที่ผ่านมาต้องยอมรับว่าประเทศไทยถูกทำลายชื่อเสียงมาเป็นระยะ ๆ ตั้งแต่สมัยรัฐบาลชุดก่อนที่มีการพูดกล่าวหาว่า ประเทศไทยละเมิดสิทธิมนุษยชน เพราะฆ่าตัดตอน ยังมีเรื่องอิลิคคาร์ดที่มีการทุจริต และปัญหา ๓ จังหวัดชายแดนภาคใต้ ดังนั้นกระทรวงการต่างประเทศจำเป็นที่จะต้องแก้ไขภาพลักษณ์ของประเทศ

- การที่มีรัฐบาลหลายรัฐบาลทำนโยบายด้านการท่องเที่ยวไม่ต่อเนื่องสัมพันธ์กัน เช่น โครงการอเมซิงไทยแลนด์ ซึ่งประชาสัมพันธ์ได้ดีมากแต่อยู่ ๆ ก็เงียบหายไป ควรมีการจัดทำสถิติคนที่มาท่องเที่ยวว่ามีความพึงพอใจกับสถานที่ท่องเที่ยวของไทยอย่างไร สำนวจความคิดเห็นเพื่อนำมาปรับแผนยุทธศาสตร์รองรับการท่องเที่ยวต่อไป และควรมีนโยบายเพียงนโยบายเดียวเพื่อเป็นการกระตุ้นการท่องเที่ยวให้มีความต่อเนื่องไม่สับสน

- งบประมาณจากกระทรวงการต่างประเทศจะมีการนำไปใช้ใน ๒ โครงการหลัก โดย ๒ โครงการหลัก ๆ นั้น ไม่ว่าจะเป็งบประมาณในการเดินทางไปเยือนประเทศต่าง ๆ อันเป็นประเทศคู่ค้าของเรา หรือโครงการฟื้นฟูภาพลักษณ์และสร้างความเชื่อมั่นนั้นเป็นกิจกรรมที่กระทรวงการต่างประเทศได้กำหนดไว้เหมือนกับการของงบประมาณรายจ่ายประจำปี ๒๕๕๒ ที่ผ่านมาแล้ว โดยในงบประมาณรายจ่ายประจำปี ๒๕๕๒ กระทรวงการต่างประเทศได้รับการจัดสรรงบประมาณไปเป็นจำนวน ๓๕๐ ล้านบาท ซึ่งเพิ่งเริ่มใช้เมื่อเดือนกันยายน ๒๕๕๑ ที่ผ่านมา จนถึงตอนนี้เงินจำนวนนี้ยังไม่มีการใช้จ่ายเลย แต่เมื่อมีการจัดทำงบกลางปีเป็นฉบับแก้ไขเพิ่มเติม กระทรวงการต่างประเทศกลับได้รับการจัดสรรงบประมาณอีกทั้งที่กิจกรรมที่จะทำนั้นเหมือนกับการกำหนดเอาไว้ในงบประมาณรายจ่ายประจำปีแล้ว จึงมีความสงสัยว่าเงินจำนวน ๓๕๐ ล้านบาทนั้น จะนำไปใช้อย่างไรหรือจะใช้บริหารจัดการอย่างไร



คณะกรรมการการตอบชี้แจง

- งบประมาณกลางปีที่จัดสรรให้กับกระทรวงการต่างประเทศ จำนวน ๓๒๕ ล้านบาทนั้น เป็นงบประมาณในลักษณะบูรณาการโดยจะเป็นการใช้จ่ายเงินใน ๔ กระทรวงหลัก โดยให้กระทรวงการต่างประเทศเป็นเจ้าภาพในการใช้เงินเท่านั้น ได้แก่ กระทรวงการต่างประเทศ กระทรวงอุตสาหกรรม กระทรวงพาณิชย์ และกระทรวงการท่องเที่ยว และกีฬาต้องใช้ร่วมกัน โดยจะไม่เป็นการซ้ำซ้อนกับกิจกรรมหลักของกระทรวง ๆ นั้นที่มีอยู่แล้ว ส่วนงบประมาณของกระทรวงการต่างประเทศที่ได้รับการจัดสรรให้ในงบประมาณรายจ่ายประจำปี ๒๕๕๒ จำนวน ๓๕๐ ล้านบาท ได้สอบถามไปทางกระทรวงการต่างประเทศแล้วว่า ได้มีการใช้จ่ายไปแล้วบางส่วน และขอย้ำว่าทางกระทรวงมีแผนงานที่ต้องใช้จ่ายเงินอยู่จริงและ ก็เหมือนกับแผนที่กำหนดเอาไว้ในงบกลางปีนั้น เพราะในสถานการณ์ปัจจุบันมิใช่สถานการณ์ปกติธรรมดา แต่เป็นสถานการณ์พิเศษที่มีความจำเป็นที่รัฐบาลต้องดำเนินการอย่างเร่งด่วนที่สุด จึงมีความจำเป็นต้องกำหนดเอาไว้ในงบประมาณกลางปีอีก

- สถานการณ์ในปัจจุบันนั้นมีความจำเป็นที่ต้องทำการฟื้นฟูและสร้างความเชื่อมั่น ให้เกิดขึ้นกับประเทศไทยให้ได้ โดยเงินงบประมาณจำนวน ๓๒๕ ล้านบาทนั้น จะนำไปทำไป ๒ เรื่องหลัก ๆ คือ เงินจำนวน ๒๐๐ ล้านบาท จะนำไปใช้ในการเดินทางเยือนประเทศต่าง ๆ ที่เป็นประเทศกลุ่มเป้าหมาย เช่น ประเทศจีน ญี่ปุ่น สหราชอาณาจักร รัสเซีย และสหรัฐอเมริกาอิมมิเรส ซึ่งเป็นประเทศคู่ค้าที่สำคัญ เพื่อพบปะกับนักลงทุนต่างประเทศโดยตรง และเงินจำนวนที่เหลือจำนวน ๑๕๐ ล้านบาท เอาไปฟื้นฟูภาพลักษณ์และสร้างความเชื่อมั่น ให้กลับคืนมา คงปฏิเสธมิได้ว่าสถานการณ์ปัจจุบันประเทศไทยจำเป็นต้องฟื้นฟูภาพลักษณ์ โดยเร่งด่วนที่สุด เพื่อดึงนักลงทุนกลับมาลงทุนในประเทศไทยต่อไป

มติ เห็นชอบกับกรรมการ ๒๒๙ เสียง ไม่เห็นด้วยกับกรรมการ ๖๘ เสียง งดออกเสียง ๒ เสียง

ร่างมาตรา ๗ งบประมาณรายจ่ายเพิ่มเติมของกระทรวงการท่องเที่ยว และกีฬา

- กระทรวงการท่องเที่ยวและกีฬาได้รับการจัดสรรงบประมาณน้อยมาก เพียงร้อยละ ๐.๔๗ ของงบประมาณที่ตั้งไว้ทั้งหมด ซึ่งควรที่จะมีการเพิ่มงบประมาณมากขึ้น เพื่อรองรับกับปัญหาของการท่องเที่ยวที่ถดถอยอันเนื่องมาจากภาวะเศรษฐกิจ และผลกระทบที่ได้รับจากการปิดสนามบินสุวรรณภูมิ และการส่งเสริมการท่องเที่ยวจะช่วยให้การกระตุ้นเศรษฐกิจได้หลายภาคส่วนทั้งธุรกิจโรงแรมและสินค้าโอท็อป นอกจากนั้นเห็นว่าตามมาตรา ๗ (๑) แผนงานฟื้นฟูและเสริมสร้างความเชื่อมั่นด้านเศรษฐกิจ รัฐบาลแก้ไข้ปัญหาของแผนงานดังกล่าว ไม่ตรงจุด ซึ่งทำให้ไม่สามารถเรียกความเชื่อมั่นกลับคืนมาได้ จึงควรที่จะแก้ไข้ปัญหา



โดยคำนึงถึงว่า ๑. ประเทศมีความเป็นประชาธิปไตยหรือไม่ ๒. มีการบังคับใช้กฎหมาย โดยเท่าเทียมกันหรือไม่ ๓. การเมืองชอบธรรมหรือไม่ ๔. สิทธิมนุษยชน ๕. ความมีเสถียรภาพของการเมือง

- ขอปรับลดงบประมาณลง เนื่องจากการแก้ปัญหาเพื่อการกระตุ้นเศรษฐกิจที่ไม่ตรงจุดของรัฐบาล โดยให้ความสำคัญกับการลงทุนแก่การท่องเที่ยวอย่างมาก ซึ่งหากมีการพัฒนาส่งเสริมการท่องเที่ยวจะทำให้ภาคแรงงานและธุรกิจขนาดกลางและขนาดย่อม (SME) ได้รับประโยชน์ อันเป็นการลงทุนที่น้อยแต่ได้รับผลตอบแทนที่มาก เพราะประเทศเรามีต้นทุนทางวัฒนธรรมสูง และที่สำคัญควรที่จะส่งเสริมการท่องเที่ยวโดยเริ่มที่ไทยเที่ยวไทยก่อน

- ขอปรับลดงบประมาณลง เนื่องจากแม้งบของกระทรวงการท่องเที่ยวและกีฬาจะน้อยแต่มีการใช้ที่ไม่เหมาะสม กล่าวคือ งบของกระทรวงนี้แบ่งเป็นการจัดสรรงบให้แก่จังหวัดชายแดนภาคใต้ ๓๐๐ กว่าล้านบาท งบเพื่อการเรียนรู้ ๑๕๐ กว่าล้านบาท และงบเพื่อซ่อมแซมโครงสร้างพื้นฐานของสถานที่ท่องเที่ยวต่าง ๆ ๙๗ ล้านบาท ซึ่งจากการจัดสรรงบประมาณเช่นนี้ทำให้ไม่มีการจัดสรรงบประมาณเพื่อการประชาสัมพันธ์การท่องเที่ยวอันจะเป็นการช่วยส่งเสริมการท่องเที่ยวได้อย่างไร

คณะกรรมการการตอบชี้แจง

- การจัดงบประมาณกลางปีมีวัตถุประสงค์เพื่อการกระตุ้นเศรษฐกิจ จึงจัดสรรงบประมาณให้กับผู้ที่จะนำไปใช้จ่าย จึงเลือกโครงการขนาดเล็กที่สามารถทำได้ภายในหกเดือน งบประมาณจึงจัดสรรเป็น ๒ กลุ่ม คือ ด้านการกีฬากับการท่องเที่ยว

ด้านกีฬา เหตุที่จัดสรรงบประมาณให้กับสามจังหวัดชายแดนภาคใต้นั้น เนื่องจากเป็นจังหวัดที่ยากจนมากจากเหตุการ์ณไม่สงบ การเล่นกีฬาก็จะทำให้เกิดความสมานฉันท์

ด้านท่องเที่ยว โครงการด้านการท่องเที่ยว ได้แก่ โครงการเพื่อพัฒนาทักษะการท่องเที่ยวเพื่อกระตุ้นการท่องเที่ยวภายในประเทศ โครงการเพื่อซ่อมแซมห้องน้ำสาธารณะและสิ่งอำนวยความสะดวกให้กับสถานที่ ๆ มีนักท่องเที่ยวมากเนื่องจากมีเงินจำกัด

มติ เห็นชอบกับกรรมการ ๒๒๗ เสียง ไม่เห็นด้วยกับกรรมการ ๙ เสียง งดออกเสียง ๒ เสียง ไม่ลงคะแนน ๙ เสียง

ร่างมาตรา ๘ งบประมาณรายจ่ายเพิ่มเติมของกระทรวงเกษตรและสหกรณ์

- การประกาศพืชสมุนไพรไทย ๑๓ ชนิด เป็นวัตถุอันตราย ซึ่งไม่ควรเกิด เพราะทำลายบรรยากาศการท่องเที่ยว

- แผนงานพัฒนาแหล่งน้ำเพื่อการเกษตรนั้น ภาคอีสานมีผลกระทบจากภัยแล้งมากที่สุด รองลงมาคือภาคเหนือ ซึ่งควรให้ความสำคัญกับเรื่องนี้ การขึ้นภาษีน้ำมันมีผลกระทบต่อเกษตรกรกรณีค่าน้ำมันในการสูบน้ำ ในการขนย้ายน้ำ เกษตรกรต้องรับภาระ



มติ เห็นชอบกับกรรมาธิการ ๒๑๖ เสียง ไม่เห็นด้วยกับกรรมาธิการ ๖ เสียง
งดออกเสียง ๒ เสียง ไม่ลงคะแนน ๖ เสียง

ร่างมาตรา ๙ งบประมาณรายจ่ายเพิ่มเติมของกระทรวงคมนาคม

- สำนักงบประมาณได้จัดงบประมาณให้กรมทางหลวงชนบทเป็นจำนวนเงิน ๑,๕๐๐,๐๐๐,๐๐๐ บาท เป็นเงินจำนวนน้อยเกินไป แต่มีข้อสังเกตว่าที่ผ่านมาสำนักงบประมาณ ได้จัดสรรเงินงบประมาณรายจ่ายประจำปี พ.ศ. ๒๕๕๒ ให้กรมทางหลวงชนบทแล้ว แต่กรมทางหลวงชนบทกลับไม่โอนเงินงบประมาณดังกล่าวกระจายให้กับสำนักงานทางหลวงชนบท จังหวัดบางจังหวัด

- ในส่วนของการสร้างทางในชนบท รัฐบาลไม่ควรให้ความสำคัญกับการจัดสรรเงินงบประมาณให้กับกรมทางหลวงชนบทเพียงอย่างเดียว เพราะปัจจุบันคงเหลือทางที่อยู่ในความรับผิดชอบของกรมทางหลวงชนบทไม่มากแล้ว เมื่อเทียบกับที่อยู่ในความรับผิดชอบของส่วนราชการอื่น

- รัฐบาลควรให้ความสำคัญกับโครงการถนนปลอดฝุ่น โดยจัดสรรเงินงบประมาณให้มากกว่านี้ เพราะจะทำให้การคมนาคมสะดวก เป็นการกระตุ้นเศรษฐกิจ และรักษาระบบทางเดินหายใจของประชาชน

- รัฐบาลควรให้ความสำคัญและจัดสรรเงินงบประมาณให้กับการสร้างทางเชื่อมโยงกับประเทศเพื่อนบ้าน เพราะจะเป็นประโยชน์กับการกระตุ้นเศรษฐกิจโดยตรง โดยเฉพาะการค้าขายกับประเทศเพื่อนบ้าน เช่น โครงการสร้างสะพานข้ามแม่น้ำโขง แห่งที่ ๓ และแห่งที่ ๔ ซึ่งจะเชื่อมโยงไปถึงประเทศจีนตอนใต้ด้วย

มติ เห็นชอบกับกรรมาธิการ ๒๒๓ เสียง ไม่เห็นด้วยกับกรรมาธิการ ๔ เสียง
งดออกเสียง ไม่มี ไม่ลงคะแนนเสียง ๖ เสียง

ร่างมาตรา ๑๐ งบประมาณรายจ่ายเพิ่มเติมของกระทรวง ทรัพยากรธรรมชาติและสิ่งแวดล้อม

มติ เห็นชอบกับกรรมาธิการ ๒๒๖ เสียง ไม่เห็นด้วยกับกรรมาธิการ ไม่มี
งดออกเสียง ๒ เสียง ไม่ลงคะแนนเสียง ๑๐ เสียง

ร่างมาตรา ๑๑ งบประมาณรายจ่ายเพิ่มเติมของกระทรวงพาณิชย์

- ขอบริบทของกรมการค้าภายใน ที่จะจัดงานตลาดนัดธงฟ้า ๗๖ จังหวัด เนื่องจากเป็นการจัดงานที่ไม่มีประโยชน์ ประชาชนไม่ได้ประโยชน์อะไรเลยเพราะไม่มีสินค้าที่ใช้ในชีวิตประจำวัน สินค้าที่ประชาชนจำเป็นต้องใช้ หรือสินค้านำมาขายในงานมีราคาปกติ



ราคาไม่ได้ลดลง ประชาชนไม่ได้ซื้อสินค้าราคาถูก ควรนำงบประมาณ ๑ พันล้านบาทไปจัดการดูแลเรื่องสินค้าโอท็อป หรือประกันราคามันสำปะหลัง จะเกิดประโยชน์กับประชาชนมากกว่า กรมการค้าภายในควรเข้าไปดูแลเรื่องที่ถูกวิพากษ์วิจารณ์เอาเปรียบและส่งเสริมร้านโชห่วยและร้านค้าสหกรณ์หมู่บ้าน

- รัฐบาลจัดสรรงบประมาณไม่เหมาะสมกับปัญหาเศรษฐกิจที่ประเทศกำลังเผชิญอยู่ เพราะกรมส่งเสริมการส่งออกซึ่งเป็นหน่วยงานที่ช่วยกระตุ้นเศรษฐกิจกลับไม่ได้รับจัดสรรงบประมาณเพิ่มเติมนี้ แต่กลับไปจัดให้กรมการค้าภายในใช้จัดงานตลาดนัดธงฟ้า ซึ่งไม่มีประโยชน์
- มีการใช้งบประมาณโครงการธงฟ้าโดยนำมาทำบัตรสีฟ้าถึง ๑๑๔ ล้านบาท ซึ่งนำมาเกินไป และระบบบริหารจัดการ ระบบลอว์จิสติกส์ วัตถุประสงค์ของผู้ประกอบการ ๔๐ ล้านบาท โดยปกติการจัดงานในต่างจังหวัดผู้ค้าขายที่แย่งกันมาเสนอค้าขายอยู่แล้ว แต่กลับให้เงินผู้ค้าขายถึง ๔๐ ล้าน ทำให้ร้านค้าทั่วไปเสียเปรียบทุกด้าน

คณะกรรมการการตอบชี้แจง

- โครงการบลูการ์ดจำนวน ๑ ล้านบัตร ใช้งบ ๑๑๔ ล้าน ๒๔ ล้าน เป็นค่าประสานงาน อีก ๙๐ ล้าน เป็นงบไปอุดหนุนร้านค้าที่จะขายสินค้าในราคาลด ๒๐-๔๐% ของราคาตลาด ส่วนเงินค่าขนส่งจะจ่ายให้เฉพาะในตลาดสดธงฟ้า ที่เกษตรกรผู้ประกอบการไม่มีรถขนส่ง จะนำเงินตรงนี้ไปช่วยเหลือเกษตรกร ส่วนในตลาดธงฟ้าที่ไม่ได้ขายของสด จะไม่มีเงินอุดหนุนช่วยเหลือในส่วนนี้

มติ เห็นชอบกับกรรมการ ๒๓๐ เสียง ไม่เห็นด้วยกับกรรมการ ๒ เสียงงดออกเสียง ๑ เสียง ไม่ลงคะแนนเสียง ๑๕ เสียง

ร่างมาตรา ๑๒ งบประมาณรายจ่ายเพิ่มเติมของกระทรวงมหาดไทย

- ขอปรับลดงบประมาณลง เนื่องจากมีรายงานจากกรมส่งเสริมการปกครองท้องถิ่น รายงานว่าผู้สูงอายุมีจำนวน ๗,๐๒๐,๙๕๙ คน ในปี ๒๕๕๒ มีผู้สูงอายุที่ได้รับเบี้ยยังชีพจำนวน ๒,๓๙๖,๕๘๑ คน และในการจัดสรรงบประมาณของรัฐบาลครั้งนี้มีจุดประสงค์เพื่อเพิ่มจำนวนผู้สูงอายุที่ได้รับเบี้ยยังชีพเพิ่มอีก ๓,๐๐๐,๐๐๐ คน ดังนั้น จะเหลือผู้สูงอายุที่ไม่ได้รับอีกประมาณ ๑.๒ ล้านคน เมื่อรัฐบาลจัดให้ครอบคลุมผู้สูงอายุทั้งหมดไม่ได้ จึงขอปรับลดลง

- ไม่ควรตั้งงบที่กระทรวงมหาดไทย ควรไปตั้งงบที่กระทรวงสาธารณสุข อีกทั้งไม่มีกฎหมายรองรับในเรื่องการจ่ายเบี้ยสงเคราะห์ผู้สูงอายุ และไม่มีกฎหมายรองรับในเรื่องการจ่ายค่าตอบแทนให้อสม. รัฐบาลควรเข้ามาดูแลในเรื่องนี้ด้วย

- เบี้ยยังชีพผู้สูงอายุทำให้เกิดความแตกแยก เพราะได้ไม่ทั่วถึง ไม่ควรกำหนดคุณสมบัติของผู้ที่จะได้รับ ในเรื่องการลงทะเบียนก็เป็นเรื่องสำคัญ ต้องชัดเจนและเป็นธรรม

- เบี้ย อสม. ควรกระจายไปทุกกลุ่มที่เป็นอาสาสมัคร เช่น อปพร. ตำรวจบ้าน



มติ เห็นชอบกับกรรมาธิการ ๒๓๒ เสียง ไม่เห็นด้วยกับกรรมาธิการ ๖ เสียง
งดออกเสียง ๑ เสียง ไม่ลงคะแนนเสียง ๑๔ เสียง

ร่างมาตรา ๑๖ งบประมาณรายจ่ายเพิ่มเติมของกระทรวงสาธารณสุข

- โรงพยาบาลประจำอำเภอขาดแคลนแพทย์และพยาบาลเป็นจำนวนมาก
ทางกระทรวงได้มีมาตรการแก้ไขปัญหานี้อย่างไร
- ควรนำเงินไปสร้างหรือปรับปรุงสถานีอนามัยประจำอำเภอ
- ควรจัดให้มีแพทย์และพยาบาลสัญจรไปตามตำบลที่ขาดแคลน

คณะกรรมการตอบชี้แจง

- ขณะนี้กำลังจัดอบรมพยาบาลเพิ่มเติมเพื่อทดแทนส่วนที่ขาดอยู่
และมีการต่ออายุราชการให้กับแพทย์เพื่อเพิ่มระยะเวลาราชการและเป็นการลดการขาดแคลน
- ถ้าจัดให้มีแพทย์และพยาบาลสัญจร ทางอำเภอก็จะขาดแคลนจึงจะแก้ไขปัญหานี้
ด้วยการจัดอบรมเพิ่ม

มติ เห็นชอบกับกรรมาธิการ ๒๓๑ เสียง ไม่เห็นด้วยกับกรรมาธิการ ไม่มี
งดออกเสียง ๒ เสียง ไม่ลงคะแนนเสียง ๑๑ เสียง

ร่างมาตรา ๑๗ งบประมาณรายจ่ายเพิ่มเติมของกระทรวงอุตสาหกรรม

- ขอเสนอให้จัดการอบรมเพื่อเพิ่มศักยภาพตามหมู่บ้าน เพื่อกระตุ้นให้คนในพื้นที่
มีงานทำ ส่งเสริมอาชีพ กลุ่มแม่บ้าน และเป็นการแก้ปัญหการว่างงานได้อีกทางหนึ่งด้วย

มติ เห็นชอบกับกรรมาธิการ ๒๒๗ เสียง ไม่เห็นด้วยกับกรรมาธิการ ๑ เสียง
งดออกเสียง ๑ เสียง ไม่ลงคะแนน ๑๕ เสียง

**ร่างมาตรา ๑๘ งบประมาณรายจ่ายเพิ่มเติมของส่วนราชการไม่สังกัด
สำนักนายกรัฐมนตรี**

มติ เห็นด้วยกับกรรมาธิการโดยไม่มีการลงมติออกเสียงคะแนน

ร่างมาตรา ๑๙ งบประมาณรายจ่ายเพิ่มเติมรัฐวิสาหกิจ

- รัฐวิสาหกิจเป็นองค์กรที่ขาดทุนมาตลอด อาจมีผลกระทบต่อพนักงาน
ความคืบหน้าในการบริหารจัดการก็จะติดลบ และผู้ที่จะได้รับประโยชน์มีเพียงประชาชนที่อยู่ใน
กรุงเทพมหานครและปริมณฑลเท่านั้น จึงเป็นการไม่ทั่วถึง

มติ เห็นชอบกับกรรมาธิการ ๒๓๒ เสียง ไม่เห็นด้วยกับกรรมาธิการ ไม่มี
งดออกเสียง ๑ เสียง ไม่ลงคะแนน ๑๓ เสียง



ร่างมาตรา ๒๐ งบประมาณรายจ่ายเพิ่มเติมของกองทุนและเงินหมุนเวียน
มติ เห็นด้วยกับกรรมาธิการโดยไม่มีการลงมติออกเสียงคะแนน

ร่างมาตรา ๒๑ งบประมาณรายจ่ายเพื่อชดใช้เงินคงคลังในความควบคุม
ของกระทรวงการคลัง

- ขอแก้ไขถ้อยคำในมาตรา ๒๑ (๑) จาก “ภาษีและรายได้อื่น” แก้ไขเป็น
“ภาษีและสรรพสามิตน้ำมัน” เนื่องจากการกำหนดที่มาของรายได้ให้ชัดเจนตามรัฐธรรมนูญ
มาตรา ๑๖๙ และมาตรา ๑๖๗ ให้ชัดเจนตามข้อเท็จจริง

มติ เห็นชอบกับกรรมาธิการ ๒๓๐ เสียง ไม่เห็นด้วยกับกรรมาธิการ ๗ เสียง
งดออกเสียง ๒ เสียง ไม่ลงคะแนน ๑๔ เสียง

ร่างมาตรา ๒๒ อำนาจสั่งจ่ายเงินแผ่นดิน

มติ เห็นด้วยกับร่างเดิม

ร่างมาตรา ๒๓ บทผู้รักษาการตามพระราชบัญญัติ

มติ เห็นด้วยกับร่างเดิม



๒.๒ ผลการพิจารณาของสภาผู้แทนราษฎรในวาระที่สอง ชั้นพิจารณา
เรียงตามลำดับมาตรา

ร่าง

พระราชบัญญัติ

งบประมาณรายจ่ายเพิ่มเติมประจำปีงบประมาณ พ.ศ. ๒๕๕๒ พ.ศ.

ชื่อร่างพระราชบัญญัติ	ไม่มีการแก้ไข
คำปรารภ	ไม่มีการแก้ไข
มาตรา ๑	ไม่มีการแก้ไข
มาตรา ๒	ไม่มีการแก้ไข
มาตรา ๓	ไม่มีการแก้ไข
มาตรา ๔	ไม่มีการแก้ไข
มาตรา ๕	ไม่มีการแก้ไข
มาตรา ๖	ไม่มีการแก้ไข
มาตรา ๗	ไม่มีการแก้ไข
มาตรา ๘	ไม่มีการแก้ไข
มาตรา ๙	ไม่มีการแก้ไข
มาตรา ๑๐	ไม่มีการแก้ไข
มาตรา ๑๑	ไม่มีการแก้ไข



มาตรา ๑๒	ไม่มีการแก้ไข
มาตรา ๑๓	ไม่มีการแก้ไข
มาตรา ๑๔	ไม่มีการแก้ไข
มาตรา ๑๕	ไม่มีการแก้ไข
มาตรา ๑๖	ไม่มีการแก้ไข
มาตรา ๑๗	ไม่มีการแก้ไข
มาตรา ๑๘	ไม่มีการแก้ไข
มาตรา ๑๙	ไม่มีการแก้ไข
มาตรา ๒๐	ไม่มีการแก้ไข
มาตรา ๒๑	ไม่มีการแก้ไข
มาตรา ๒๒	ไม่มีการแก้ไข
มาตรา ๒๓	ไม่มีการแก้ไข

เมื่อที่ประชุมสภาผู้แทนราษฎรได้พิจารณาเรียงตามลำดับมาตราเสร็จแล้ว ที่ประชุมได้พิจารณาทั้งร่างเป็นการสรุปอีกครั้งหนึ่งตามข้อบังคับการประชุมสภาผู้แทนราษฎร พ.ศ. ๒๕๕๑ ข้อ ๑๓๐^๑ โดยไม่มีสมาชิกสภาผู้แทนราษฎรผู้ใดขอแก้ไขเพิ่มเติมถ้อยคำ จึงเป็นการจบพิจารณาในวาระที่สอง

^๑ ข้อบังคับการประชุมสภาผู้แทนราษฎร พ.ศ. ๒๕๕๑ ข้อ ๑๓๐ เมื่อได้พิจารณาตามข้อ ๑๒๙ จบร่างแล้ว ให้สภาพิจารณาทั้งร่างเป็นการสรุปอีกครั้งหนึ่ง และในการพิจารณาครั้งนี้สมาชิกอาจแก้ไขเพิ่มเติมถ้อยคำได้ แต่จะขอแก้ไขเพิ่มเติม เนื้อความใดไม่ได้ นอกจากเนื้อความที่เห็นว่าขัดแย้งกันอยู่



๓. การพิจารณาของสภาผู้แทนราษฎรในวาระที่สาม

มติ ที่ประชุมสภาผู้แทนราษฎรได้ลงมติในวาระที่สาม เห็นชอบด้วยกับร่างพระราชบัญญัติงบประมาณรายจ่ายเพิ่มเติมประจำปีงบประมาณ พ.ศ. ๒๕๕๒ พ.ศ. ด้วยคะแนนเสียง ๒๓๓ เสียง ไม่เห็นชอบด้วยคะแนนเสียง ๒๗ เสียง งดออกเสียง ๔ เสียง ไม่ลงคะแนน ๑๘ เสียง

ข้อสังเกตของคณะกรรมการวิสามัญพิจารณาร่างพระราชบัญญัติงบประมาณรายจ่ายเพิ่มเติมประจำปีงบประมาณ พ.ศ. ๒๕๕๒ พ.ศ.

๑. ภาพรวมเศรษฐกิจด้านการเงินการคลังของประเทศ

สภาพการณ์ด้านเศรษฐกิจของประเทศในปี ๒๕๕๑ มีการชะลอตัวลง การส่งออกและการลงทุนมีอัตราการขยายตัวลดลงอย่างต่อเนื่อง โดยเฉพาะการส่งออกในไตรมาส ๔ ของปีที่ผ่านมาขยายตัวในอัตราที่ต่ำมาก ทำให้คาดว่าแนวโน้มเศรษฐกิจในปี ๒๕๕๒ จะขยายตัวติดลบเมื่อเปรียบเทียบกับปี ๒๕๕๑ ส่วนด้านการจัดเก็บรายได้ของรัฐใน ๓ เดือนแรกของปีงบประมาณ ๒๕๕๒ จัดเก็บได้ต่ำกว่าประมาณการประมาณ ๕๒,๐๐๐ ล้านบาท หรือร้อยละ ๑๖ โดยทั้งปีคาดว่าจะจัดเก็บรายได้ต่ำกว่าประมาณการ ขณะที่อัตราการเบิกจ่ายยังต่ำกว่าเป้าหมาย โดยรายจ่ายประจำมีอัตราการเบิกจ่ายร้อยละ ๒๒ และรายจ่ายลงทุนมีอัตราการเบิกจ่ายร้อยละ ๗.๙ ดังนั้นรัฐบาลจึงควรเร่งรัดการเบิกจ่ายงบประมาณรายจ่ายประจำปีงบประมาณ พ.ศ. ๒๕๕๒ ของส่วนราชการ รัฐวิสาหกิจ หน่วยงานอื่น และองค์กรปกครองส่วนท้องถิ่น และเร่งรัดการใช้จ่ายเงินที่กั้นไว้เบิกจ่ายเหลือมปีงบประมาณ ๒๕๕๑ ให้เข้าสู่ระบบโดยเร็ว นอกจากนี้รัฐบาลต้องมีการกำหนดมาตรการกระตุ้นเศรษฐกิจด้านอื่น ๆ ที่ครอบคลุมทุกกลุ่มเป้าหมายที่ได้รับผลกระทบจากวิกฤตเศรษฐกิจควบคู่ไปด้วย ทั้งในส่วนของวิสาหกิจขนาดกลางและขนาดย่อม การส่งออก การลงทุน การท่องเที่ยว และการเกษตร ทั้งนี้เพื่อให้เกิดการกระตุ้นเศรษฐกิจและการจ้างงานในทุกพื้นที่อย่างต่อเนื่องและยั่งยืน

๒. โครงการสนับสนุนการจัดการศึกษาโดยไม่เสียค่าใช้จ่าย ๑๕ ปี

โครงการสนับสนุนการจัดการศึกษาโดยไม่เสียค่าใช้จ่าย ๑๕ ปี เป็นโครงการที่จะช่วยขยายโอกาสทางการศึกษาอย่างทั่วถึงและลดภาระค่าใช้จ่ายของผู้ปกครอง โดยรัฐบาลให้การอุดหนุนค่าเล่าเรียน จัดหาเครื่องแบบนักเรียน ตำราเรียน และอุปกรณ์การเรียนให้แก่ นักเรียนทุกคนโดยไม่เสียค่าใช้จ่าย รวมทั้งสนับสนุนค่าใช้จ่ายในการพัฒนาคุณภาพผู้เรียน ซึ่งหน่วยงานที่รับผิดชอบควรเร่งกำหนดวิธีการให้สถานศึกษาในพื้นที่ดำเนินการจัดซื้อจัดจ้างเอง หรืออาจจ่ายเป็นเงินสดให้กับผู้ปกครองโดยตรง นอกจากนี้รัฐบาลควรมุ่งเน้นและให้ความสำคัญกับการพัฒนาองค์ความรู้ เพื่อให้นักเรียนสามารถนำองค์ความรู้ที่ได้รับมาใช้อย่างมีประสิทธิภาพในการดำเนินชีวิตและการประกอบอาชีพ และควรแก้ไขปัญหาระยะยาวเรื่องคุณภาพทางการศึกษา



และกระทรวงที่เกี่ยวข้องซึ่งได้รับงบประมาณไปดำเนินการในเรื่องดังกล่าวแล้วบางส่วน แต่ขณะนี้
ยังเบิกจ่ายงบประมาณน้อยมากไปดำเนินการให้มีประสิทธิภาพ นอกจากนี้การตั้งงบประมาณ
เพื่อกระตุ้นเศรษฐกิจของประเทศ ควรพิจารณาตั้งงบประมาณไว้ที่หน่วยงานที่รับผิดชอบโดยตรง
คือ กระทรวงการท่องเที่ยวและกีฬาและกระทรวงพาณิชย์

๗. โครงการปรับปรุงสถานีอนามัย

โครงการปรับปรุงสถานีอนามัย เป็นโครงการที่กระตุ้นเศรษฐกิจโดยตรง
จึงต้องการให้รัฐบาลจัดสรรงบประมาณให้กระทรวงสาธารณสุขเพื่อให้สามารถดำเนินการก่อสร้าง
ได้เร็วที่สุด โดยสมควรให้มีการจัดซื้อจัดจ้างในพื้นที่ นอกจากนี้ควรกำหนดแผนปฏิบัติการจัดหา
บุคลากรทางการแพทย์ รวมทั้งเครื่องมือ/อุปกรณ์ทางการแพทย์ต่าง ๆ ให้เป็นระบบ ครบถ้วนและ
ชัดเจน เพื่อให้การขอรับการสนับสนุนงบประมาณเป็นไปอย่างครบถ้วนในการให้บริการประชาชน
ได้อย่างรวดเร็วต่อไป

๘. โครงการก่อสร้างอาคารที่พักอาศัยข้าราชการตำรวจชั้นประทวน

โครงการก่อสร้างอาคารที่พักอาศัยข้าราชการตำรวจชั้นประทวน เป็นโครงการ
กระตุ้นเศรษฐกิจโดยตรง การจัดซื้อจัดจ้างในพื้นที่ ๓ จังหวัดชายแดนภาคใต้ ส่วนใหญ่
เกิดปัญหาจากเงื่อนไขโครงการ และหาผู้รับจ้างได้ยาก เนื่องจากขาดผู้ชำนาญการ หรือเกินกว่า
ศักยภาพของผู้รับจ้างในพื้นที่ รัฐบาลควรพิจารณาปรับปรุงเงื่อนไขการจัดซื้อจัดจ้างให้ผู้รับจ้าง
ในพื้นที่สามารถดำเนินการต่อไปได้

๙. โครงการเศรษฐกิจพอเพียงเพื่อยกระดับชุมชน

โครงการเศรษฐกิจพอเพียงเพื่อยกระดับชุมชน เป็นโครงการกระตุ้นเศรษฐกิจ
และประชาชนได้รับประโยชน์โดยตรง ดังนั้นคณะกรรมการฯ ซึ่งมีหน้าที่กำหนดหลักเกณฑ์ต่าง ๆ
ไม่ควรกำหนดหลักเกณฑ์ไปจากส่วนกลาง แต่ควรให้ประชาชนเข้ามามีส่วนร่วม และให้ประชาชน
มีอิสระในการกำหนดโครงการของตนเองโดยใช้หลักประชาคม เพื่อให้ทราบความต้องการ
ของประชาชนในแต่ละพื้นที่ และให้ได้โครงการที่มีประสิทธิภาพประสิทธิผล เป็นประโยชน์
กับประชาชน/ชุมชนอย่างยั่งยืนตามแนวปรัชญาเศรษฐกิจพอเพียง นอกจากนี้ควรกำหนดวิธีการ
ขั้นตอนการดำเนินงาน และระยะเวลาในแต่ละขั้นตอนอย่างชัดเจน เพื่อสามารถติดตาม
ผลการดำเนินงานได้

๑๐. โครงการเพิ่มศักยภาพผู้ว่างงานเพื่อสร้างมูลค่าทางเศรษฐกิจและสังคม ในชุมชน

โครงการเพิ่มศักยภาพผู้ว่างงานเพื่อสร้างมูลค่าทางเศรษฐกิจและสังคมในชุมชน
เป็นโครงการที่ดี และมีผลโดยตรงต่อการแก้ไขปัญหาวิกฤตเศรษฐกิจของประเทศ แต่อาจมีปัญหา
ในทางปฏิบัติเนื่องจากมีความหลากหลายของกลุ่มเป้าหมายและมีหลายหน่วยงานรับผิดชอบ
โดยการดำเนินโครงการในครั้งนี้รัฐบาลควรกำหนดหลักเกณฑ์ เงื่อนไข และแนวทางปฏิบัติ



ที่มีความยืดหยุ่นเพียงพอเพื่อรองรับผู้ได้รับผลกระทบในทุกภาคส่วน ซึ่งครอบคลุมผู้มีความเสี่ยงต่อการตกงานด้วย ทั้งนี้แนวทางของหลักสูตรและวิธีการอบรมแรงงานต้องมีความแตกต่างจากการดำเนินงานปกติของหน่วยงาน โดยพิจารณาถึงความต้องการของพื้นที่ รวมทั้งการให้ภาคเอกชนมีส่วนร่วมทั้งการเสนอความต้องการและการฝึกอบรมบุคลากรที่ภาคธุรกิจต้องการด้วยตนเอง ซึ่งที่ผ่านมาสถาบันการศึกษา หน่วยงานท้องถิ่น และส่วนราชการ ทำหน้าที่ฝึกอบรมให้ความรู้แก่ผู้ว่างงาน แต่ไม่สามารถผลักดันให้ผู้เข้ารับการอบรมนำไปประกอบอาชีพหรือเข้าสู่ระบบธุรกิจได้อย่างแท้จริง ทั้งนี้การดำเนินโครงการดังกล่าวรัฐบาลต้องมุ่งมั่นเพื่อไปสู่ความสามารถในการแข่งขันของประเทศในระยะยาวเป็นสำคัญ และเนื่องจากปัญหาการว่างงานเป็นปัญหาสำคัญของประเทศ ซึ่งงบประมาณตามโครงการดังกล่าวอาจไม่เพียงพอที่จะรองรับได้ รัฐบาลจึงควรมุ่งงบประมาณรายจ่ายประจำปีงบประมาณ พ.ศ. ๒๕๕๒ ในด้านการฝึกอบรมและพัฒนาบุคลากร ทั้งภาคแรงงาน ภาคอุตสาหกรรม ภาคการพาณิชย์ ภาคการท่องเที่ยวและบริการ และภาคการเกษตรที่ได้จัดสรรให้กับหน่วยงานต่าง ๆ มาบูรณาการเพื่อพิจารณาและแก้ไขปัญหาแรงงานในภาพรวมของประเทศต่อไป

๑๑. โครงการ ๕ มาตรการ ๖ เดือนเพื่อลดค่าครองชีพของประชาชน

โครงการ ๕ มาตรการ ๖ เดือน เพื่อลดค่าครองชีพของประชาชนเป็นโครงการที่ดี เนื่องจากสามารถลดภาระค่าใช้จ่ายของประชาชนเกี่ยวกับการใช้น้ำประปาและไฟฟ้า รวมทั้งค่าโดยสารรถไฟและรถขนส่งมวลชนกรุงเทพได้เป็นจำนวนมาก อย่างไรก็ตาม รัฐบาลควรคำนึงถึงผลกระทบเกี่ยวกับฐานะการเงินของหน่วยงานที่เกี่ยวข้อง รวมทั้งเมื่อดำเนินโครงการตามระยะเวลาที่กำหนดแล้วควรประเมินผลการดำเนินงานในภาพรวมด้วย

๑๒. โครงการด้านพาณิชย์เพื่อช่วยเหลือประชาชน

โครงการด้านพาณิชย์เพื่อช่วยเหลือประชาชนเป็นโครงการที่รัฐบาลต้องการให้เกิดการกระตุ้นเศรษฐกิจ โดยการขายสินค้าราคาถูกกว่าท้องตลาดให้แก่ประชาชนเพื่อเป็นการลดภาระค่าครองชีพและบรรเทาความเดือดร้อนให้แก่ประชาชน ซึ่งดำเนินการครอบคลุมทุกจังหวัดทั่วประเทศ อย่างไรก็ตามการดำเนินงานดังกล่าวเป็นการกระตุ้นเศรษฐกิจชั่วคราวและอาจมีผลกระทบกับการค้าของร้านค้าปลีกรายย่อยในพื้นที่ นอกจากนี้ไม่ควรเข้าไปดำเนินการในเรื่องที่ภาคเอกชนดำเนินการอยู่แล้ว ทั้งนี้ควรให้ความสำคัญกับมาตรการส่งเสริมการส่งออกสินค้าไปต่างประเทศควบคู่ไปด้วย รวมทั้งเร่งดำเนินการหาช่องทางการค้าใหม่ เพื่อให้มีการกระตุ้นเศรษฐกิจในภาพรวมอย่างต่อเนื่องทั้งระบบ เช่น ความร่วมมือทางการค้ากับประเทศเพื่อนบ้าน เพื่อให้สามารถส่งออกสินค้าเพิ่มขึ้น เป็นต้น



๑๓. โครงการสนับสนุนด้านการท่องเที่ยว

การดำเนินงานของกระทรวงการท่องเที่ยวและกีฬา ควรมีการจัดทำแผนพัฒนาการท่องเที่ยวอย่างชัดเจนและเป็นระบบ โดยดำเนินการในลักษณะบูรณาการร่วมกับหน่วยงานที่เกี่ยวข้อง เพื่อให้ธุรกิจการท่องเที่ยวและบริการกลับคืนสู่สภาวะปกติโดยเร็ว ซึ่งเป็นปัจจัยสำคัญในการกระตุ้นเศรษฐกิจในภาพรวม รวมทั้งควรสร้างความร่วมมือกับกระทรวงพาณิชย์ให้เข้ามามีส่วนร่วมในการดำเนินกิจกรรมการท่องเที่ยว เพื่อให้ผู้ประกอบการใช้ช่องทางการท่องเที่ยวเพื่อส่งเสริมการขายให้มากขึ้น นอกจากนี้ควรมีมาตรการเชิงรุกในการเชิญผู้บริหารของประเทศต่าง ๆ มาประชุมและท่องเที่ยวในประเทศไทย การจัดให้มีการแข่งขันกีฬาเพื่อสนับสนุนการท่องเที่ยว รวมทั้งขยายธุรกิจการท่องเที่ยวภายในประเทศไปยังประเทศที่มีศักยภาพ เช่น สาธารณรัฐประชาชนจีนให้มากยิ่งขึ้น

สำหรับการส่งเสริมสนับสนุนด้านการกีฬา ควรพิจารณาให้มีการกระจายให้ครอบคลุมพื้นที่ของประเทศให้มากยิ่งขึ้น โดยให้ความสำคัญกับพื้นที่จังหวัดชายแดนภาคใต้เป็นกรณีพิเศษ

๑๔. โครงการส่งเสริมและสนับสนุนอุตสาหกรรมอาหาร และอุตสาหกรรมขนาดกลางและขนาดย่อม

สถานการณ์เศรษฐกิจในปัจจุบันกระทรวงอุตสาหกรรมควรมีมาตรการเชิงรุกในการแก้ไขปัญหาภาคอุตสาหกรรม โดยการจัดทำแผนการดำเนินการในภาพรวมของการแก้ปัญหาทั้งระบบที่แสดงงบประมาณที่ต้องใช้จ่าย พร้อมทั้งแสดงหน่วยงานที่เกี่ยวข้องอย่างชัดเจน ทั้งนี้เพื่อให้มีการทำงานอย่างบูรณาการร่วมกันและไม่เกิดความซ้ำซ้อน สำหรับการแก้ปัญหาเร่งด่วนขณะนี้ควรร่วมกับกระทรวงพาณิชย์อย่างใกล้ชิดในการแก้ไขปัญหาราคาสินค้าทางการเกษตรตกต่ำ โดยไม่สมควรให้ภาคเอกชนดำเนินการโดยลำพัง

๑๕. โครงการจัดทำและพัฒนาแหล่งน้ำเพื่อเกษตรกร

โครงการจัดทำและพัฒนาแหล่งน้ำเพื่อเกษตรกรเป็นโครงการที่ดีเพราะช่วยสร้างงานและกระตุ้นเศรษฐกิจโดยตรง แต่ในขั้นตอนการดำเนินการแก้ไขปัญหาความเดือดร้อนของประชาชนหน่วยงานที่เกี่ยวข้องยังขาดการบูรณาการร่วมกัน ดังนั้นในการจัดทำงบประมาณรายจ่ายเพิ่มเติมปี ๒๕๕๒ ซึ่งต้องใช้จ่ายจากเงินกู้ กระทรวงเกษตรและสหกรณ์สมควรกำหนดยุทธศาสตร์ในการแก้ไขปัญหาอย่างเป็นระบบ โดยศึกษาสภาพปัญหาต่าง ๆ ที่เกิดขึ้นในแต่ละพื้นที่เพื่อให้สามารถแก้ไขปัญหาได้อย่างตรงจุด โดยบูรณาการทั้งงบประมาณและหน่วยงานที่เกี่ยวข้องร่วมกัน ทั้งนี้เพื่อให้การใช้จ่ายงบประมาณดังกล่าวเกิดประโยชน์สูงสุดแก่ประชาชนอย่างมีประสิทธิภาพและประสิทธิผล และเนื่องจากงบประมาณที่ได้รับจัดสรรมีจำนวนน้อยกว่าความต้องการในการแก้ไขปัญหาให้กับประชาชน กระทรวงเกษตรและสหกรณ์จึงควรพิจารณาดำเนินการในกิจกรรมหลักที่เห็นว่ามีมีความสำคัญในลำดับแรกก่อน รวมทั้งควรให้



หน่วยงานในพื้นที่เป็นผู้ดำเนินการเพื่อจัดซื้อจัดจ้างให้เกิดการจ้างงานในพื้นที่และสามารถกระตุ้นเศรษฐกิจได้อย่างรวดเร็ว

๑๖. เงินสำรองจ่ายเพื่อกรณีฉุกเฉินหรือจำเป็น

หลักการของการตั้งงบประมาณรายจ่ายเพิ่มเติมประจำปีงบประมาณ พ.ศ. ๒๕๕๒ เพื่อการกระตุ้นเศรษฐกิจในภาพรวมของประเทศ ดังนั้นจึงควรนำเงินสำรองจ่ายเพื่อกรณีฉุกเฉินหรือจำเป็นดังกล่าวไปสนับสนุนโครงการต่าง ๆ ที่จะสามารถกระตุ้นเศรษฐกิจของประเทศโดยตรง เช่น การส่งเสริมการท่องเที่ยว การส่งเสริมการส่งออก รวมทั้งการจ้างงานโครงการต่าง ๆ ด้วย

มติ ที่ประชุมสภาผู้แทนราษฎรเห็นชอบด้วยกับข้อสังเกตของคณะกรรมการธิการตามข้อบังคับการประชุมสภาผู้แทนราษฎร พ.ศ. ๒๕๕๑ ข้อ ๑๒๕^๒ ด้วยคะแนนเสียง ๒๓๕ เสียง ไม่เห็นชอบด้วยคะแนนเสียง ๗ เสียง งดออกเสียง ๖ เสียง ไม่ลงคะแนน ๑๕ เสียง

^๒ ข้อบังคับการประชุมสภาผู้แทนราษฎร พ.ศ. ๒๕๕๑ ข้อ ๑๒๕ เมื่อคณะกรรมการได้พิจารณาร่างพระราชบัญญัติเสร็จแล้ว ให้เสนอร่างพระราชบัญญัตินั้น โดยแสดงร่างเดิมและการแก้ไขเพิ่มเติมพร้อมทั้งรายงานต่อประธานสภา รายงานนั้นอย่างน้อยต้องระบุว่าได้มีหรือไม่มีการแก้ไขเพิ่มเติมในมาตราใดบ้าง และถ้ามีการแปรญัตติ มติของคณะกรรมการเกี่ยวกับด้วยคำแปรญัตตินั้นเป็นประการใด หรือมีการสงวนคำแปรญัตติของผู้แปรญัตติ หรือมีการสงวนความเห็นของกรรมการก็ให้ระบุไว้ในรายงานด้วย

ในกรณีที่คณะกรรมการเห็นว่าข้อสังเกตที่คณะรัฐมนตรี ศาล หรือองค์กรตามรัฐธรรมนูญที่เกี่ยวข้องควรทราบหรือควรปฏิบัติ ให้บันทึกข้อสังเกตดังกล่าวไว้ในรายงานของคณะกรรมการเพื่อให้ที่ประชุมสภาพิจารณา และให้นำความในข้อ ๔๗ มาบังคับใช้โดยอนุโลม

ส่วนที่ ๓

ตารางเปรียบเทียบ

พระราชบัญญัติงบประมาณรายจ่าย

ประจำปีงบประมาณ พ.ศ. ๒๕๕๖

(เฉพาะส่วนที่มีการแก้ไข)

กับ

ร่างพระราชบัญญัติงบประมาณรายจ่ายเพิ่มเติม

ประจำปีงบประมาณ พ.ศ. ๒๕๕๖ พ.ศ.

(ที่สภาผู้แทนราษฎรลงมติเห็นชอบแล้ว)

ตารางเปรียบเทียบ

พระราชบัญญัติงบประมาณรายจ่ายประจำปีงบประมาณ พ.ศ. ๒๕๕๒ (เฉพาะส่วนที่มีการแก้ไข)

กับ

ร่างพระราชบัญญัติงบประมาณรายจ่ายเพิ่มเติมประจำปีงบประมาณ พ.ศ. ๒๕๕๒ พ.ศ. (ที่สภาผู้แทนราษฎรลงมติเห็นชอบแล้ว)

พระราชบัญญัติงบประมาณรายจ่ายประจำปีงบประมาณ พ.ศ. ๒๕๕๒ (เฉพาะส่วนที่มีการแก้ไข)	ร่างพระราชบัญญัติงบประมาณรายจ่ายเพิ่มเติมประจำปีงบประมาณ พ.ศ. ๒๕๕๒ พ.ศ. (ที่สภาผู้แทนราษฎรลงมติเห็นชอบแล้ว)
<p data-bbox="524 555 734 753"></p> <p data-bbox="533 794 725 836">พระราชบัญญัติ</p> <p data-bbox="456 852 801 884">งบประมาณรายจ่ายประจำปีงบประมาณ</p> <p data-bbox="568 900 689 932">พ.ศ. ๒๕๕๒</p> <hr data-bbox="533 954 725 960"/> <p data-bbox="497 992 757 1034">ภูมิพลอดุลยเดช ป.ร.</p> <p data-bbox="443 1043 810 1075">ให้ไว้ ณ วันที่ ๑๓ ตุลาคม พ.ศ. ๒๕๕๑</p> <p data-bbox="488 1091 766 1123">เป็นปีที่ ๖๓ ในรัชกาลปัจจุบัน</p> <p data-bbox="264 1139 1070 1171">พระบาทสมเด็จพระปรมินทรมหาภูมิพลอดุลยเดช มีพระบรมราชโองการโปรดเกล้าฯ</p> <p data-bbox="183 1187 309 1219">ให้ประกาศว่า</p> <p data-bbox="264 1235 945 1267">โดยที่เป็นการสมควรตั้งงบประมาณรายจ่ายประจำปีงบประมาณ พ.ศ. ๒๕๕๒</p> <p data-bbox="183 1283 1070 1362">จึงทรงพระกรุณาโปรดเกล้าฯ ให้ตราพระราชบัญญัติขึ้นไว้โดยคำแนะนำและยินยอม ของรัฐสภา ดังต่อไปนี้</p>	<p data-bbox="1675 730 1720 762">ร่าง</p> <p data-bbox="1630 778 1765 810">พระราชบัญญัติ</p> <p data-bbox="1429 826 1966 858">งบประมาณรายจ่ายเพิ่มเติมประจำปีงบประมาณ พ.ศ. ๒๕๕๒</p> <p data-bbox="1662 874 1742 906">พ.ศ.</p> <hr data-bbox="1617 938 1787 944"/> <p data-bbox="1585 986 1809 1002">.....</p> <p data-bbox="1585 1034 1809 1050">.....</p> <p data-bbox="1585 1082 1809 1098">.....</p> <p data-bbox="1272 1241 2011 1273">โดยที่เป็นการสมควรตั้งงบประมาณรายจ่ายเพิ่มเติมประจำปีงบประมาณ พ.ศ. ๒๕๕๒</p> <p data-bbox="1214 1305 2011 1321">.....</p> <p data-bbox="1214 1353 1438 1369">.....</p>

**พระราชบัญญัติงบประมาณรายจ่ายประจำปีงบประมาณ พ.ศ. ๒๕๕๒
(เฉพาะส่วนที่มีการแก้ไข)**

ร่างพระราชบัญญัติงบประมาณรายจ่ายเพิ่มเติมประจำปีงบประมาณ พ.ศ. ๒๕๕๒ พ.ศ. (ที่สภาผู้แทนราษฎรลงมติเห็นชอบแล้ว)

มาตรา ๑ พระราชบัญญัตินี้เรียกว่า “พระราชบัญญัติงบประมาณรายจ่ายประจำปีงบประมาณ พ.ศ. ๒๕๕๒”

มาตรา ๒ พระราชบัญญัตินี้ให้ใช้บังคับตั้งแต่วันที่ ๑ ตุลาคม พ.ศ. ๒๕๕๑ เป็นต้นไป

มาตรา ๓ งบประมาณรายจ่ายประจำปีงบประมาณ พ.ศ. ๒๕๕๒ ให้ตั้งเป็นจำนวนรวมทั้งสิ้น ๑,๘๓๕,๐๐๐,๐๐๐,๐๐๐ บาท จำแนกเป็นรายจ่ายตามที่ระบุต่อไปในพระราชบัญญัตินี้

มาตรา ๔ งบประมาณรายจ่ายงบกลาง ในความควบคุมของกระทรวงการคลังและสำนักงานงบประมาณ ให้ตั้งเป็นจำนวน ๒๔๐,๕๔๐,๖๓๖,๕๐๐ บาท จำแนกดังนี้

- | | |
|---|--------------------|
| (๑) ค่าใช้จ่ายในการพัฒนาศักยภาพของหมู่บ้านและชุมชน (เอส เอ็ม แอล) ตามแนวปรัชญาเศรษฐกิจพอเพียง | ๑๕,๐๐๐,๐๐๐,๐๐๐ บาท |
| (๒) ค่าใช้จ่ายตามโครงการอันเนื่องมาจากพระราชดำริ | ๒,๓๐๐,๐๐๐,๐๐๐ บาท |
| (๓) ค่าใช้จ่ายเกี่ยวกับ
การเสด็จพระราชดำเนินและต้อนรับประมุขต่างประเทศ | ๕๐๐,๐๐๐,๐๐๐ บาท |
| (๔) เงินชดเชยค่างานสิ่งก่อสร้าง | ๒,๐๐๐,๐๐๐,๐๐๐ บาท |
| (๕) เงินสำรองจ่ายเพื่อกรณีฉุกเฉินหรือจำเป็น | ๔๕,๐๐๐,๐๐๐,๐๐๐ บาท |
| (๖) ค่าใช้จ่ายในการรักษาพยาบาลข้าราชการ ลูกจ้าง และพนักงานของรัฐ | ๔๘,๕๐๐,๐๐๐,๐๐๐ บาท |
| (๗) เงินเบี้ยหวัด บำเหน็จ บำนาญ | ๘๓,๔๗๕,๖๓๖,๕๐๐ บาท |

มาตรา ๑ พระราชบัญญัตินี้เรียกว่า “พระราชบัญญัติงบประมาณรายจ่ายเพิ่มเติมประจำปีงบประมาณ พ.ศ. ๒๕๕๒ พ.ศ.”

มาตรา ๒ พระราชบัญญัตินี้ให้ใช้บังคับตั้งแต่วันถัดจากวันประกาศในราชกิจจานุเบกษาเป็นต้นไป

มาตรา ๓ งบประมาณรายจ่ายเพิ่มเติมประจำปีงบประมาณ พ.ศ. ๒๕๕๒ ให้ตั้งเป็นจำนวนรวมทั้งสิ้น ๑๑๖,๗๐๐,๐๐๐,๐๐๐ บาท จำแนกเป็นรายจ่ายตามที่ระบุต่อไปในพระราชบัญญัตินี้

มาตรา ๔ งบประมาณรายจ่ายเพิ่มเติมงบกลาง ในความควบคุมของกระทรวงการคลังและสำนักงานงบประมาณ ให้ตั้งเป็นจำนวน ๑๓,๖๔๒,๔๔๘,๐๐๐ บาท จำแนกดังนี้

- | | |
|---|-------------------|
| (๓) เงินสำรองจ่ายเพื่อกรณีฉุกเฉินหรือจำเป็น | ๔,๐๕๐,๔๔๘,๐๐๐ บาท |
|---|-------------------|

พระราชบัญญัติงบประมาณรายจ่ายประจำปีงบประมาณ พ.ศ. ๒๕๕๒ (เฉพาะส่วนที่มีการแก้ไข)	ร่างพระราชบัญญัติงบประมาณรายจ่ายเพิ่มเติมประจำปีงบประมาณ พ.ศ. ๒๕๕๒ พ.ศ. (ที่สภาผู้แทนราษฎรลงมติเห็นชอบแล้ว)
<p>(๘) เงินช่วยเหลือข้าราชการ ลูกจ้าง และพนักงานของรัฐ ๕,๐๐๐,๐๐๐,๐๐๐ บาท</p> <p>(๙) เงินเลื่อนเงินเดือนและ เงินปรับวุฒิข้าราชการ ๕,๐๐๐,๐๐๐,๐๐๐ บาท</p> <p>(๑๐) เงินสำรอง เงินสมทบ และเงินชดเชยของข้าราชการ ๒๕,๐๐๐,๐๐๐,๐๐๐ บาท</p> <p>(๑๑) เงินสมทบของลูกจ้างประจำ ๗๔๐,๐๐๐,๐๐๐ บาท</p> <p>(๑๒) ค่าใช้จ่ายการปรับเงินค่าตอบแทน บุคลากรภาครัฐ ๘,๔๒๑,๐๐๐,๐๐๐ บาท</p>	<p>(๑) ค่าใช้จ่ายตามมาตรการช่วยเหลือการครองชีพของ บุคลากรภาครัฐ ๒,๖๕๒,๐๐๐,๐๐๐ บาท</p> <p>(๒) ค่าใช้จ่ายเพิ่มศักยภาพผู้ว่างงานเพื่อสร้างมูลค่าทาง เศรษฐกิจและสังคมในชุมชน ๖,๕๐๐,๐๐๐,๐๐๐ บาท</p>
<p>มาตรา ๕ งบประมาณรายจ่ายของสำนักนายกรัฐมนตรี และหน่วยงานในกำกับ ให้ตั้งเป็น จำนวน ๒๕,๕๗๗,๒๘๓,๓๐๐ บาท จำแนกดังนี้</p> <p>๑. สำนักงานปลัด สำนักนายกรัฐมนตรี รวม ๔๔๗,๒๖๕,๘๐๐ บาท คือ</p> <p>(๑) แผนงานรักษาความสงบเรียบร้อย ภายในประเทศ ๓๒,๒๖๒,๒๐๐ บาท</p> <p>(๒) แผนงานบริหารจัดการภาครัฐ ๔๑๕,๐๐๓,๖๐๐ บาท</p>	<p>มาตรา ๕ งบประมาณรายจ่ายเพิ่มเติมของสำนักนายกรัฐมนตรี ให้ตั้งเป็นจำนวน ๑๕,๒๐๐,๐๐๐,๐๐๐ บาท จำแนกดังนี้</p> <p>๑. สำนักงานปลัดสำนักนายกรัฐมนตรี รวม ๑๕,๒๐๐,๐๐๐,๐๐๐ บาท คือ</p> <p>(๑) แผนงานเสริมสร้างรายได้ พัฒนาคุณภาพชีวิตและ ความมั่นคงด้านสังคม ๑๕,๒๐๐,๐๐๐,๐๐๐ บาท</p>

พระราชบัญญัติงบประมาณรายจ่ายประจำปีงบประมาณ พ.ศ. ๒๕๕๒
(เฉพาะส่วนที่มีการแก้ไข)

มาตรา ๘ งบประมาณรายจ่ายของกระทรวงการต่างประเทศ ให้ตั้งเป็นจำนวน ๗,๘๒๕,๓๓๖,๑๐๐ บาท จำแนกดังนี้

๑. สำนักงานปลัด

กระทรวงการต่างประเทศ รวม ๗,๘๒๕,๓๓๖,๑๐๐ บาท คือ

(๑) แผนงานดำเนินนโยบาย

การต่างประเทศและ
เศรษฐกิจระหว่างประเทศ ๗,๘๒๕,๓๓๖,๑๐๐ บาท

มาตรา ๙ งบประมาณรายจ่ายของกระทรวงการท่องเที่ยวและกีฬา ให้ตั้งเป็นจำนวน ๔,๔๓๘,๒๔๖,๒๐๐ บาท จำแนกดังนี้

๑. สำนักงานปลัด

กระทรวงการท่องเที่ยว
และกีฬา รวม ๘๑๘,๓๒๗,๕๐๐ บาท คือ

(๑) แผนงานพัฒนา

สุขภาพของประชาชน ๑๒๒,๑๖๑,๒๐๐ บาท

(๒) แผนงานปรับโครงสร้าง

เศรษฐกิจภาคการท่องเที่ยวและบริการ ๖๙๖,๑๖๖,๓๐๐ บาท

ร่างพระราชบัญญัติงบประมาณรายจ่ายเพิ่มเติมประจำปีงบประมาณ
พ.ศ. ๒๕๕๒ พ.ศ. (ที่สภาผู้แทนราษฎรลงมติเห็นชอบแล้ว)

มาตรา ๖ งบประมาณรายจ่ายเพิ่มเติมของกระทรวงการต่างประเทศ ให้ตั้งเป็นจำนวน ๓๒๕,๐๐๐,๐๐๐ บาท จำแนกดังนี้

๑. สำนักงานปลัดกระทรวงการต่างประเทศ รวม ๓๒๕,๐๐๐,๐๐๐ บาท คือ

(๑) แผนงานฟื้นฟูและเสริมสร้างความเชื่อมั่น

ด้านเศรษฐกิจ ๓๒๕,๐๐๐,๐๐๐ บาท

มาตรา ๗ งบประมาณรายจ่ายเพิ่มเติมของกระทรวงการท่องเที่ยวและกีฬา ให้ตั้งเป็นจำนวน ๕๕๐,๐๐๐,๐๐๐ บาท จำแนกดังนี้

๑. สำนักงานปลัดกระทรวงการท่องเที่ยวและกีฬา รวม ๔๕๓,๐๐๐,๐๐๐ บาท คือ

(๑) แผนงานฟื้นฟูและเสริมสร้างความเชื่อมั่น

ด้านเศรษฐกิจ ๔๕๓,๐๐๐,๐๐๐ บาท

พระราชบัญญัติงบประมาณรายจ่ายประจำปีงบประมาณ พ.ศ. ๒๕๕๒ (เฉพาะส่วนที่มีการแก้ไข)	ร่างพระราชบัญญัติงบประมาณรายจ่ายเพิ่มเติมประจำปีงบประมาณ พ.ศ. ๒๕๕๒ พ.ศ. (ที่สภาผู้แทนราษฎรลงมติเห็นชอบแล้ว)
<p>๒. สำนักงานพัฒนาการกีฬาและนันทนาการ รวม ๗๓๗,๑๗๑,๗๐๐ บาท คือ</p> <p> (๑) แผนงานพัฒนาสุขภาพของประชาชน ๗๓๗,๑๗๑,๗๐๐ บาท</p> <p>๓. สำนักงานพัฒนาการท่องเที่ยว รวม ๗๒๖,๐๖๓,๕๐๐ บาท คือ</p> <p> (๑) แผนงานปรับโครงสร้าง เศรษฐกิจภาคการท่องเที่ยวและบริการ ๗๒๖,๐๖๓,๕๐๐ บาท</p> <p>๔. สถาบันการพลศึกษา รวม ๒,๐๕๗,๖๘๓,๑๐๐ บาท คือ</p> <p> (๑) แผนงานขยายโอกาสและพัฒนาการศึกษา ๒,๐๕๗,๖๘๓,๑๐๐ บาท</p>	<p>๒. สำนักงานพัฒนาการท่องเที่ยว รวม ๕๗,๐๐๐,๐๐๐ บาท คือ</p> <p> (๑) แผนงานฟื้นฟูและเสริมสร้างความเชื่อมั่น ด้านเศรษฐกิจ ๕๗,๐๐๐,๐๐๐ บาท</p>
<p>มาตรา ๑๑ งบประมาณรายจ่ายของกระทรวงเกษตรและสหกรณ์ และหน่วยงานในกำกับ ให้ตั้งเป็นจำนวน ๖๘,๘๒๒,๕๖๑,๓๐๐ บาท จำแนกดังนี้</p>	<p>มาตรา ๘ งบประมาณรายจ่ายเพิ่มเติมของกระทรวงเกษตรและสหกรณ์ ให้ตั้งเป็นจำนวน ๒,๐๐๐,๐๐๐,๐๐๐ บาท จำแนกดังนี้</p>
<p>๒. กรมชลประทาน รวม ๓๕,๑๕๕,๕๓๓,๔๐๐ บาท คือ</p> <p> (๑) แผนงานพัฒนาแหล่งน้ำและ เพิ่มประสิทธิภาพระบบชลประทาน ๓๕,๑๕๕,๕๓๓,๔๐๐ บาท</p> <p>๖. กรมพัฒนาที่ดิน รวม ๔,๕๕๒,๗๕๓,๕๐๐ บาท คือ</p> <p> (๑) แผนงานแก้ไขปัญหา ความไม่สงบในจังหวัดชายแดนภาคใต้ ๑๐๘,๔๒๑,๐๐๐ บาท</p>	<p>๑. กรมชลประทาน รวม ๑,๕๓๓,๖๐๐,๐๐๐ บาท คือ</p> <p> (๑) แผนงานฟื้นฟูและเสริมสร้างความเชื่อมั่น ด้านเศรษฐกิจ ๑,๕๓๓,๖๐๐,๐๐๐ บาท</p> <p>๒ กรมพัฒนาที่ดิน รวม ๖๖,๔๐๐,๐๐๐ บาท คือ</p>

พระราชบัญญัติงบประมาณรายจ่ายประจำปีงบประมาณ พ.ศ. ๒๕๕๒ (เฉพาะส่วนที่มีการแก้ไข)	ร่างพระราชบัญญัติงบประมาณรายจ่ายเพิ่มเติมประจำปีงบประมาณ พ.ศ. ๒๕๕๒ พ.ศ. (ที่สภาผู้แทนราษฎรลงมติเห็นชอบแล้ว)
<p>(๒) แผนงานวางระบบ การถือครองและกำหนด แนวเขตการใช้ที่ดิน ๒๓๔,๒๓๓,๘๐๐ บาท</p> <p>(๓) แผนงานพัฒนาแหล่งน้ำและ เพิ่มประสิทธิภาพระบบชลประทาน ๓๒๔,๐๐๐,๐๐๐ บาท</p> <p>(๔) แผนงานปรับโครงสร้าง เศรษฐกิจภาคเกษตร ๓๕๐,๐๗๗,๑๐๐ บาท</p> <p>(๕) แผนงานสร้างสมดุล ของการใช้ประโยชน์และ การอนุรักษ์ทรัพยากรธรรมชาติ และความหลากหลายทางชีวภาพ ๓,๕๓๖,๐๖๑,๖๐๐ บาท</p>	<p>(๑) แผนงานฟื้นฟูและเสริมสร้างความเชื่อมั่น ด้านเศรษฐกิจ ๖๖,๔๐๐,๐๐๐ บาท</p>
<p>มาตรา ๑๒ งบประมาณรายจ่ายของกระทรวงคมนาคม ให้ตั้งเป็นจำนวน ๗๐,๖๕๓,๘๘๖,๖๐๐ บาท จำแนกดังนี้</p>	<p>มาตรา ๕ งบประมาณรายจ่ายเพิ่มเติมของกระทรวงคมนาคม ให้ตั้งเป็นจำนวน ๑,๕๐๐,๐๐๐,๐๐๐ บาท จำแนกดังนี้</p>
<p>๖. กรมทางหลวงชนบท รวม ๒๒,๓๖๕,๕๗๓,๐๐๐ บาท คือ</p> <p>(๑) แผนงานพัฒนา โครงสร้างพื้นฐาน และระบบบริหาร จัดการขนส่งมวลชน สินค้าและบริการ ๒๒,๒๓๗,๑๓๔,๖๐๐ บาท</p> <p>(๒) แผนงานบริหาร จัดการภาครัฐ ๑๓๒,๘๓๘,๔๐๐ บาท</p>	<p>๑. กรมทางหลวงชนบท รวม ๑,๕๐๐,๐๐๐,๐๐๐ บาท คือ</p>

พระราชบัญญัติงบประมาณรายจ่ายประจำปีงบประมาณ พ.ศ. ๒๕๕๒
(เฉพาะส่วนที่มีการแก้ไข)

มาตรา ๑๓ งบประมาณรายจ่ายของกระทรวงทรัพยากรธรรมชาติและสิ่งแวดล้อม และ
หน่วยงานในกำกับ ให้ตั้งเป็นจำนวน ๒๐,๖๐๓,๒๕๗,๑๐๐ บาท จำแนกดังนี้

๕. กรมทรัพยากรน้ำ	รวม	๓,๓๒๑,๔๐๘,๗๐๐	บาท	คือ
(๑) แผนงานจัดการ ทรัพยากรน้ำ		๓,๓๒๑,๔๐๘,๗๐๐	บาท	

มาตรา ๑๖ งบประมาณรายจ่ายของกระทรวงพาณิชย์และหน่วยงานในกำกับ ให้ตั้งเป็น
จำนวน ๖,๔๑๖,๕๖๔,๒๐๐ บาท จำแนกดังนี้

๓. กรมการค้าภายใน	รวม	๘๐๗,๕๘๐,๒๐๐	บาท	คือ
(๑) แผนงานบรรเทาความเดือดร้อน ด้านเศรษฐกิจของประชาชนและ ผู้ประกอบการ		๕๐,๔๔๒,๓๐๐	บาท	
(๒) แผนงานปรับโครงสร้าง เศรษฐกิจภาคการค้า การค้าและการลงทุน		๗๕๗,๑๓๗,๙๐๐	บาท	

ร่างพระราชบัญญัติงบประมาณรายจ่ายเพิ่มเติมประจำปีงบประมาณ
พ.ศ. ๒๕๕๒ พ.ศ. (ที่สภาผู้แทนราษฎรลงมติเห็นชอบแล้ว)

(๑) แผนงานฟื้นฟูและเสริมสร้างความเชื่อมั่น

ด้านเศรษฐกิจ ๑,๕๐๐,๐๐๐,๐๐๐ บาท

มาตรา ๑๐ งบประมาณรายจ่ายเพิ่มเติมของกระทรวงทรัพยากรธรรมชาติและสิ่งแวดล้อม
ให้ตั้งเป็นจำนวน ๗๖๐,๐๐๐,๐๐๐ บาท จำแนกดังนี้

๑. กรมทรัพยากรน้ำ **รวม** ๗๖๐,๐๐๐,๐๐๐ บาท **คือ**

(๑) แผนงานฟื้นฟูและเสริมสร้างความเชื่อมั่น

ด้านเศรษฐกิจ ๗๖๐,๐๐๐,๐๐๐ บาท

มาตรา ๑๑ งบประมาณรายจ่ายเพิ่มเติมของกระทรวงพาณิชย์ ให้ตั้งเป็นจำนวน
๑,๐๐๐,๐๐๐,๐๐๐ บาท จำแนกดังนี้

๑. กรมการค้าภายใน **รวม** ๑,๐๐๐,๐๐๐,๐๐๐ บาท **คือ**

(๑) แผนงานฟื้นฟูและเสริมสร้างความเชื่อมั่น

ด้านเศรษฐกิจ ๑,๐๐๐,๐๐๐,๐๐๐ บาท

**พระราชบัญญัติงบประมาณรายจ่ายประจำปีงบประมาณ พ.ศ. ๒๕๕๒
(เฉพาะส่วนที่มีการแก้ไข)**

มาตรา ๑๗ งบประมาณรายจ่ายของกระทรวงมหาดไทยและหน่วยงานในกำกับ ให้ตั้งเป็นจำนวน ๑๕๕,๒๖๕,๓๒๒,๓๐๐ บาท จำแนกดังนี้

๗. กรมส่งเสริมการปกครองท้องถิ่น	รวม ๑๓๖,๑๒๖,๒๖๓,๗๐๐ บาท	คือ
(๑) แผนงานบริหารจัดการภาครัฐ	๑,๔๘๗,๕๔๓,๗๐๐ บาท	
(๒) แผนงานส่งเสริมการกระจายอำนาจการปกครอง	๑๓๔,๖๓๘,๗๒๐,๐๐๐ บาท	
๘. เมืองพัทยา	รวม ๑,๔๕๔,๗๔๐,๐๐๐ บาท	คือ
(๑) แผนงานส่งเสริมการกระจายอำนาจการปกครอง	๑,๔๕๔,๗๔๐,๐๐๐ บาท	

มาตรา ๑๘ งบประมาณรายจ่ายของกระทรวงแรงงาน ให้ตั้งเป็นจำนวน ๒๗,๕๐๓,๘๘๑,๖๐๐ บาท จำแนกดังนี้

๕. สำนักงานประกันสังคม	รวม ๒๒,๗๕๗,๘๕๘,๗๐๐ บาท	คือ
(๑) แผนงานพัฒนาและยกระดับมาตรฐานแรงงาน	๒๒,๗๕๗,๘๕๘,๗๐๐ บาท	

ร่างพระราชบัญญัติงบประมาณรายจ่ายเพิ่มเติมประจำปีงบประมาณ พ.ศ. ๒๕๕๒ พ.ศ. (ที่สภาผู้แทนราษฎรลงมติเห็นชอบแล้ว)

มาตรา ๑๒ งบประมาณรายจ่ายเพิ่มเติมของกระทรวงมหาดไทยและหน่วยงานในกำกับ ให้ตั้งเป็นจำนวน ๑๒,๕๕๗,๐๒๑,๔๐๐ บาท จำแนกดังนี้

๑. กรมส่งเสริมการปกครองท้องถิ่น	รวม ๑๒,๕๕๒,๖๗๓,๐๐๐ บาท	คือ
(๑) แผนงานเสริมสร้างรายได้ พัฒนาคุณภาพชีวิตและความมั่นคงด้านสังคม	๑๒,๕๕๒,๖๗๓,๐๐๐ บาท	
๒. เมืองพัทยา	รวม ๔,๓๔๘,๔๐๐ บาท	คือ
(๑) แผนงานเสริมสร้างรายได้ พัฒนาคุณภาพชีวิตและความมั่นคงด้านสังคม	๔,๓๔๘,๔๐๐ บาท	

มาตรา ๑๓ งบประมาณรายจ่ายเพิ่มเติมของกระทรวงแรงงาน ให้ตั้งเป็นจำนวน ๑๖,๓๑๘,๓๒๔,๑๐๐ บาท จำแนกดังนี้

๑. สำนักงานประกันสังคม	รวม ๑๖,๓๑๘,๓๒๔,๑๐๐ บาท	คือ
(๑) แผนงานฟื้นฟูและเสริมสร้างความเชื่อมั่นด้านเศรษฐกิจ	๑๖,๓๑๘,๓๒๔,๑๐๐ บาท	

พระราชบัญญัติงบประมาณรายจ่ายประจำปีงบประมาณ พ.ศ. ๒๕๕๒ (เฉพาะส่วนที่มีการแก้ไข)	ร่างพระราชบัญญัติงบประมาณรายจ่ายเพิ่มเติมประจำปีงบประมาณ พ.ศ. ๒๕๕๒ พ.ศ. (ที่สภาผู้แทนราษฎรลงมติเห็นชอบแล้ว)																								
<p>มาตรา ๒๐ งบประมาณรายจ่ายของกระทรวงวัฒนธรรมและหน่วยงานในกำกับ ให้ตั้งเป็นจำนวน ๔,๕๑๔,๖๕๗,๘๐๐ บาท จำแนกดังนี้</p> <table data-bbox="280 399 1086 526"><tr><td>บ. สถาบันบัณฑิตพัฒนศิลป์</td><td>รวม</td><td>๘๗๖,๗๕๒,๕๐๐ บาท</td><td>คือ</td></tr><tr><td> (๑) แผนงานส่งเสริมและพัฒนาศาสนาศิลปะ และวัฒนธรรม</td><td></td><td>๘๗๖,๗๕๒,๕๐๐ บาท</td><td></td></tr></table>	บ. สถาบันบัณฑิตพัฒนศิลป์	รวม	๘๗๖,๗๕๒,๕๐๐ บาท	คือ	(๑) แผนงานส่งเสริมและพัฒนาศาสนาศิลปะ และวัฒนธรรม		๘๗๖,๗๕๒,๕๐๐ บาท		<p>มาตรา ๑๔ งบประมาณรายจ่ายเพิ่มเติมของกระทรวงวัฒนธรรม ให้ตั้งเป็นจำนวน ๒๒,๒๘๘,๐๐๐ บาท จำแนกดังนี้</p> <table data-bbox="1265 399 2161 526"><tr><td>๑. สถาบันบัณฑิตพัฒนศิลป์</td><td>รวม</td><td>๒๒,๒๘๘,๐๐๐ บาท</td><td>คือ</td></tr><tr><td> (๑) แผนงานเสริมสร้างรายได้ พัฒนาคุณภาพชีวิตและความมั่นคงด้านสังคม</td><td></td><td>๒๒,๒๘๘,๐๐๐ บาท</td><td></td></tr></table>	๑. สถาบันบัณฑิตพัฒนศิลป์	รวม	๒๒,๒๘๘,๐๐๐ บาท	คือ	(๑) แผนงานเสริมสร้างรายได้ พัฒนาคุณภาพชีวิตและความมั่นคงด้านสังคม		๒๒,๒๘๘,๐๐๐ บาท									
บ. สถาบันบัณฑิตพัฒนศิลป์	รวม	๘๗๖,๗๕๒,๕๐๐ บาท	คือ																						
(๑) แผนงานส่งเสริมและพัฒนาศาสนาศิลปะ และวัฒนธรรม		๘๗๖,๗๕๒,๕๐๐ บาท																							
๑. สถาบันบัณฑิตพัฒนศิลป์	รวม	๒๒,๒๘๘,๐๐๐ บาท	คือ																						
(๑) แผนงานเสริมสร้างรายได้ พัฒนาคุณภาพชีวิตและความมั่นคงด้านสังคม		๒๒,๒๘๘,๐๐๐ บาท																							
<p>มาตรา ๒๒ งบประมาณรายจ่ายของกระทรวงศึกษาธิการและหน่วยงานในกำกับ ให้ตั้งเป็นจำนวน ๓๓๒,๒๕๘,๖๑๖,๐๐๐ บาท จำแนกดังนี้</p> <table data-bbox="280 742 1086 1093"><tr><td>๑. สำนักงานปลัดกระทรวงศึกษาธิการ</td><td>รวม</td><td>๒๗,๑๖๕,๗๕๕,๑๐๐ บาท</td><td>คือ</td></tr><tr><td> (๑) แผนงานแก้ไขปัญหาคความไม่สงบในจังหวัดชายแดนภาคใต้</td><td></td><td>๑๓๑,๘๕๑,๐๐๐ บาท</td><td></td></tr><tr><td> (๒) แผนงานขยายโอกาสและพัฒนาการศึกษา</td><td></td><td>๒๗,๐๒๔,๗๐๔,๑๐๐ บาท</td><td></td></tr><tr><td> (๓) แผนงานพัฒนากฎหมายและกระบวนการยุติธรรม</td><td></td><td>๑๓,๐๐๐,๐๐๐ บาท</td><td></td></tr></table>	๑. สำนักงานปลัดกระทรวงศึกษาธิการ	รวม	๒๗,๑๖๕,๗๕๕,๑๐๐ บาท	คือ	(๑) แผนงานแก้ไขปัญหาคความไม่สงบในจังหวัดชายแดนภาคใต้		๑๓๑,๘๕๑,๐๐๐ บาท		(๒) แผนงานขยายโอกาสและพัฒนาการศึกษา		๒๗,๐๒๔,๗๐๔,๑๐๐ บาท		(๓) แผนงานพัฒนากฎหมายและกระบวนการยุติธรรม		๑๓,๐๐๐,๐๐๐ บาท		<p>มาตรา ๑๕ งบประมาณรายจ่ายเพิ่มเติมของกระทรวงศึกษาธิการและหน่วยงานในกำกับ ให้ตั้งเป็นจำนวน ๑๘,๒๕๗,๘๗๕,๒๐๐ บาท จำแนกดังนี้</p> <table data-bbox="1265 742 2161 1093"><tr><td>๑. สำนักงานปลัดกระทรวงศึกษาธิการ</td><td>รวม</td><td>๕,๗๕๕,๔๐๘,๘๐๐ บาท</td><td>คือ</td></tr><tr><td> (๑) แผนงานเสริมสร้างรายได้ พัฒนาคุณภาพชีวิตและความมั่นคงด้านสังคม</td><td></td><td>๕,๗๕๕,๔๐๘,๘๐๐ บาท</td><td></td></tr></table>	๑. สำนักงานปลัดกระทรวงศึกษาธิการ	รวม	๕,๗๕๕,๔๐๘,๘๐๐ บาท	คือ	(๑) แผนงานเสริมสร้างรายได้ พัฒนาคุณภาพชีวิตและความมั่นคงด้านสังคม		๕,๗๕๕,๔๐๘,๘๐๐ บาท	
๑. สำนักงานปลัดกระทรวงศึกษาธิการ	รวม	๒๗,๑๖๕,๗๕๕,๑๐๐ บาท	คือ																						
(๑) แผนงานแก้ไขปัญหาคความไม่สงบในจังหวัดชายแดนภาคใต้		๑๓๑,๘๕๑,๐๐๐ บาท																							
(๒) แผนงานขยายโอกาสและพัฒนาการศึกษา		๒๗,๐๒๔,๗๐๔,๑๐๐ บาท																							
(๓) แผนงานพัฒนากฎหมายและกระบวนการยุติธรรม		๑๓,๐๐๐,๐๐๐ บาท																							
๑. สำนักงานปลัดกระทรวงศึกษาธิการ	รวม	๕,๗๕๕,๔๐๘,๘๐๐ บาท	คือ																						
(๑) แผนงานเสริมสร้างรายได้ พัฒนาคุณภาพชีวิตและความมั่นคงด้านสังคม		๕,๗๕๕,๔๐๘,๘๐๐ บาท																							

พระราชบัญญัติงบประมาณรายจ่ายประจำปีงบประมาณ พ.ศ. ๒๕๕๒
(เฉพาะส่วนที่มีการแก้ไข)

ร่างพระราชบัญญัติงบประมาณรายจ่ายเพิ่มเติมประจำปีงบประมาณ
พ.ศ. ๒๕๕๒ พ.ศ. (ที่สภาผู้แทนราษฎรลงมติเห็นชอบแล้ว)

๓. สำนักงานคณะกรรมการการศึกษาขั้นพื้นฐาน	รวม	๒๑๐,๖๓๔,๕๕๒,๘๐๐	บาท	คือ
(๑) แผนงานแก้ไขปัญหาความไม่สงบในจังหวัดชายแดนภาคใต้		๒๒๕,๖๘๒,๖๐๐	บาท	
(๒) แผนงานขยายโอกาสและพัฒนาการศึกษา		๒๑๐,๔๐๕,๒๗๐,๑๐๐	บาท	
๔. สำนักงานคณะกรรมการการอาชีวศึกษา	รวม	๑๗,๐๔๔,๖๗๗,๐๐๐	บาท	คือ
(๑) แผนงานแก้ไขปัญหาความไม่สงบในจังหวัดชายแดนภาคใต้		๑๐๐,๐๐๐,๐๐๐	บาท	
(๒) แผนงานเพิ่มประสิทธิภาพการซ่อมสร้างอุปกรณ์ประกอบอาชีพชุมชน		๔๕๐,๐๐๐,๐๐๐	บาท	
(๓) แผนงานขยายโอกาสและพัฒนาการศึกษา		๑๖,๔๐๔,๓๓๗,๐๐๐	บาท	
(๔) แผนงานสนับสนุนด้านวิทยาศาสตร์เทคโนโลยี วิจัย และนวัตกรรม		๕๐,๓๓๕,๐๐๐	บาท	

๒. สำนักงานคณะกรรมการการศึกษาขั้นพื้นฐาน	รวม	๑๑,๐๑๑,๕๓๕,๑๐๐	บาท	คือ
(๑) แผนงานเสริมสร้างรายได้ พัฒนาคุณภาพชีวิตและความมั่นคงด้านสังคม		๑๑,๐๑๑,๕๓๕,๑๐๐	บาท	
๓. สำนักงานคณะกรรมการการอาชีวศึกษา	รวม	๑,๔๐๕,๓๔๕,๒๐๐	บาท	คือ
(๑) แผนงานเสริมสร้างรายได้ พัฒนาคุณภาพชีวิตและความมั่นคงด้านสังคม		๑,๔๐๕,๓๔๕,๒๐๐	บาท	

พระราชบัญญัติงบประมาณรายจ่ายประจำปีงบประมาณ พ.ศ. ๒๕๕๒ (เฉพาะส่วนที่มีการแก้ไข)	ร่างพระราชบัญญัติงบประมาณรายจ่ายเพิ่มเติมประจำปีงบประมาณ พ.ศ. ๒๕๕๒ พ.ศ. (ที่สภาผู้แทนราษฎรลงมติเห็นชอบแล้ว)
<p>๕. สำนักงานคณะกรรมการการอุดมศึกษา รวม ๖,๖๖๑,๒๘๖,๖๐๐ บาท คือ</p> <p>(๑) แผนงานขยายโอกาสและพัฒนาการศึกษา ๕,๓๖๑,๒๑๑,๖๐๐ บาท</p> <p>(๒) แผนงานพัฒนาสุขภาพของประชาชน ๘๕๗,๓๖๐,๐๐๐ บาท</p> <p>(๓) แผนงานสนับสนุนด้านวิทยาศาสตร์ เทคโนโลยี วิจัย และนวัตกรรม ๔๐๒,๗๑๕,๐๐๐ บาท</p>	<p>๔. สำนักงานคณะกรรมการการอุดมศึกษา รวม ๕,๑๕๗,๐๐๐ บาท คือ</p> <p>(๑) แผนงานเสริมสร้างรายได้ พัฒนาคุณภาพชีวิตและความมั่นคงด้านสังคม ๕,๑๕๗,๐๐๐ บาท</p>
<p>๖. มหาวิทยาลัยเกษตรศาสตร์ รวม ๓,๒๓๕,๔๓๒,๘๐๐ บาท คือ</p> <p>(๑) แผนงานขยายโอกาสและพัฒนาการศึกษา ๒,๗๗๗,๕๕๗,๒๐๐ บาท</p> <p>(๒) แผนงานสนับสนุนด้านวิทยาศาสตร์ เทคโนโลยี วิจัย และนวัตกรรม ๔๕๗,๘๗๕,๖๐๐ บาท</p>	<p>๕ มหาวิทยาลัยเกษตรศาสตร์ รวม ๖,๑๕๑,๘๐๐ บาท คือ</p> <p>(๑) แผนงานเสริมสร้างรายได้ พัฒนาคุณภาพชีวิตและความมั่นคงด้านสังคม ๖,๑๕๑,๘๐๐ บาท</p>
<p>๗. มหาวิทยาลัยขอนแก่น รวม ๓,๒๔๐,๘๑๒,๕๐๐ บาท คือ</p> <p>(๑) แผนงานขยายโอกาสและพัฒนาการศึกษา ๒,๔๐๖,๕๗๐,๗๐๐ บาท</p> <p>(๒) แผนงานพัฒนาสุขภาพของประชาชน ๖๗๖,๒๑๖,๗๐๐ บาท</p> <p>(๓) แผนงานสนับสนุนด้านวิทยาศาสตร์ เทคโนโลยี วิจัย และนวัตกรรม ๑๕๘,๑๒๕,๑๐๐ บาท</p>	<p>๖. มหาวิทยาลัยขอนแก่น รวม ๕,๖๘๖,๑๐๐ บาท คือ</p> <p>(๑) แผนงานเสริมสร้างรายได้ พัฒนาคุณภาพชีวิตและความมั่นคงด้านสังคม ๕,๖๘๖,๑๐๐ บาท</p>

พระราชบัญญัติงบประมาณรายจ่ายประจำปีงบประมาณ พ.ศ. ๒๕๕๒ (เฉพาะส่วนที่มีการแก้ไข)				ร่างพระราชบัญญัติงบประมาณรายจ่ายเพิ่มเติมประจำปีงบประมาณ พ.ศ. ๒๕๕๒ พ.ศ. (ที่สภาผู้แทนราษฎรลงมติเห็นชอบแล้ว)					
๘.	มหาวิทยาลัยนเรศวร	รวม	๑,๘๙๐,๐๓๔,๓๐๐ บาท	คือ	๗.	มหาวิทยาลัยนเรศวร	รวม	๑,๐๕๘,๐๐๐ บาท	คือ
	(๑) แผนงานขยายโอกาส และพัฒนาการศึกษา		๑,๘๔๕,๗๓๕,๐๐๐ บาท						
	(๒) แผนงานพัฒนาสุขภาพของประชาชน		๕,๗๒๒,๒๐๐ บาท						
	(๓) แผนงานสนับสนุนด้านวิทยาศาสตร์ เทคโนโลยี วิจัย และนวัตกรรม		๓๙,๕๗๗,๑๐๐ บาท						
๑๐.	มหาวิทยาลัยมหาสารคาม	รวม	๘๗๘,๐๐๐,๐๐๐ บาท	คือ					
	(๑) แผนงานขยายโอกาส และพัฒนาการศึกษา		๘๕๓,๕๕๘,๖๐๐ บาท		(๑) แผนงานเสริมสร้างรายได้ พัฒนาคุณภาพชีวิตและ ความมั่นคงด้านสังคม		๑,๐๕๘,๐๐๐ บาท		
	(๒) แผนงานสนับสนุนด้านวิทยาศาสตร์ เทคโนโลยี วิจัย และนวัตกรรม		๒๔,๐๔๑,๔๐๐ บาท		๘.	มหาวิทยาลัยมหาสารคาม	รวม	๓,๐๖๖,๗๐๐ บาท	คือ
					(๑) แผนงานเสริมสร้างรายได้ พัฒนาคุณภาพชีวิตและ ความมั่นคงด้านสังคม		๓,๐๖๖,๗๐๐ บาท		

พระราชบัญญัติงบประมาณรายจ่ายประจำปีงบประมาณ พ.ศ. ๒๕๕๒ (เฉพาะส่วนที่มีการแก้ไข)	ร่างพระราชบัญญัติงบประมาณรายจ่ายเพิ่มเติมประจำปีงบประมาณ พ.ศ. ๒๕๕๒ พ.ศ. (ที่สภาผู้แทนราษฎรลงมติเห็นชอบแล้ว)
<p>๑๒. มหาวิทยาลัยรามคำแหง รวม ๑,๒๖๓,๗๘๑,๕๐๐ บาท คือ</p> <p>(๑) แผนงานขยายโอกาส และพัฒนการศึกษา ๑,๒๓๑,๓๐๕,๕๐๐ บาท</p> <p>(๒) แผนงานสนับสนุนด้านวิทยาศาสตร์ เทคโนโลยี วิจัย และนวัตกรรม ๓๒,๔๗๖,๐๐๐ บาท</p>	<p>๘. มหาวิทยาลัยรามคำแหง รวม ๔,๖๖๕,๐๐๐ บาท คือ</p> <p>(๑) แผนงานเสริมสร้างรายได้ พัฒนาคุณภาพชีวิตและ ความมั่นคงด้านสังคม ๔,๖๖๕,๐๐๐ บาท</p>
<p>๑๓. มหาวิทยาลัยศรีนครินทรวิโรฒ รวม ๒,๕๕๕,๘๒๕,๐๐๐ บาท คือ</p> <p>(๑) แผนงานขยายโอกาส และพัฒนการศึกษา ๒,๐๕๕,๑๕๘,๑๐๐ บาท</p> <p>(๒) แผนงานพัฒนาสุขภาพของประชาชน ๔๒๔,๒๐๘,๗๐๐ บาท</p> <p>(๓) แผนงานสนับสนุนด้านวิทยาศาสตร์ เทคโนโลยี วิจัย และนวัตกรรม ๔๐,๔๖๒,๒๐๐ บาท</p>	<p>๑๐. มหาวิทยาลัยศรีนครินทรวิโรฒ รวม ๘,๕๐๖,๒๐๐ บาท คือ</p> <p>(๑) แผนงานเสริมสร้างรายได้ พัฒนาคุณภาพชีวิตและ ความมั่นคงด้านสังคม ๘,๕๐๖,๒๐๐ บาท</p>
<p>๑๔. มหาวิทยาลัยศิลปากร รวม ๑,๐๕๕,๐๑๓,๓๐๐ บาท คือ</p> <p>(๑) แผนงานขยายโอกาสและพัฒนการศึกษา ๑,๐๕๐,๖๘๑,๕๐๐ บาท</p> <p>(๒) แผนงานสนับสนุนด้านวิทยาศาสตร์ เทคโนโลยี วิจัย และนวัตกรรม ๔๘,๓๓๑,๘๐๐ บาท</p>	<p>๑๑. มหาวิทยาลัยศิลปากร รวม ๑,๑๑๗,๐๐๐ บาท คือ</p> <p>(๑) แผนงานเสริมสร้างรายได้ พัฒนาคุณภาพชีวิตและ ความมั่นคงด้านสังคม ๑,๑๑๗,๐๐๐ บาท</p>

พระราชบัญญัติงบประมาณรายจ่ายประจำปีงบประมาณ พ.ศ. ๒๕๕๒ (เฉพาะส่วนที่มีการแก้ไข)	ร่างพระราชบัญญัติงบประมาณรายจ่ายเพิ่มเติมประจำปีงบประมาณ พ.ศ. ๒๕๕๒ พ.ศ. (ที่สภาผู้แทนราษฎรลงมติเห็นชอบแล้ว)
<p>๑๕. มหาวิทยาลัยสงขลานครินทร์ รวม ๓,๕๒๒,๑๖๒,๗๐๐ บาท คือ</p> <p>(๑) แผนงานขยายโอกาสและพัฒนาการศึกษา ๓,๐๕๓,๘๓๗,๘๐๐ บาท</p> <p>(๒) แผนงานพัฒนาสุขภาพของประชาชน ๘๐๖,๒๒๒,๗๐๐ บาท</p> <p>(๓) แผนงานสนับสนุนด้านวิทยาศาสตร์ เทคโนโลยี วิจัย และนวัตกรรม ๖๒,๑๐๒,๒๐๐ บาท</p>	<p>๑๒. มหาวิทยาลัยสงขลานครินทร์ รวม ๑,๕๕๕,๘๐๐ บาท คือ</p> <p>(๑) แผนงานเสริมสร้างรายได้ พัฒนาคุณภาพชีวิตและ ความมั่นคงด้านสังคม ๑,๕๕๕,๘๐๐ บาท</p>
<p>๑๗. มหาวิทยาลัยอุบลราชธานี รวม ๗๐๔,๗๐๖,๘๐๐ บาท คือ</p> <p>(๑) แผนงานขยายโอกาสและพัฒนาการศึกษา ๖๗๗,๖๒๕,๔๐๐ บาท</p> <p>(๒) แผนงานสนับสนุนด้านวิทยาศาสตร์ เทคโนโลยี วิจัย และนวัตกรรม ๒๗,๐๘๑,๔๐๐ บาท</p>	<p>๑๓. มหาวิทยาลัยอุบลราชธานี รวม ๕๓,๗๐๐ บาท คือ</p> <p>(๑) แผนงานเสริมสร้างรายได้ พัฒนาคุณภาพชีวิตและ ความมั่นคงด้านสังคม ๕๓,๗๐๐ บาท</p>
<p>๒๐. มหาวิทยาลัยนราธิวาสราชนครินทร์ รวม ๔๕๑,๘๗๑,๕๐๐ บาท คือ</p> <p>(๑) แผนงานขยายโอกาส และพัฒนาการศึกษา ๔๕๐,๔๔๐,๘๐๐ บาท</p> <p>(๒) แผนงานสนับสนุนด้านวิทยาศาสตร์ เทคโนโลยี วิจัย และนวัตกรรม ๑,๔๓๑,๐๐๐ บาท</p>	<p>๑๔. มหาวิทยาลัยนราธิวาสราชนครินทร์ รวม ๓,๓๓๕,๗๐๐ บาท คือ</p> <p>(๑) แผนงานเสริมสร้างรายได้ พัฒนาคุณภาพชีวิตและ ความมั่นคงด้านสังคม ๓,๓๓๕,๗๐๐ บาท</p>

พระราชบัญญัติงบประมาณรายจ่ายประจำปีงบประมาณ พ.ศ. ๒๕๕๒ (เฉพาะส่วนที่มีการแก้ไข)				ร่างพระราชบัญญัติงบประมาณรายจ่ายเพิ่มเติมประจำปีงบประมาณ พ.ศ. ๒๕๕๒ พ.ศ. (ที่สภาผู้แทนราษฎรลงมติเห็นชอบแล้ว)					
๒๑.	มหาวิทยาลัยนครพนม	รวม	๔๐๐,๒๕๘,๐๐๐ บาท	คือ	๑๕.	มหาวิทยาลัยนครพนม	รวม	๕,๓๕๘,๘๐๐ บาท	คือ
	(๑) แผนงานขยายโอกาส และพัฒนาการศึกษา		๓๘๘,๕๑๒,๑๐๐ บาท			(๑) แผนงานเสริมสร้างรายได้ พัฒนาคุณภาพชีวิตและ ความมั่นคงด้านสังคม		๕,๓๕๘,๘๐๐ บาท	
	(๒) แผนงานสนับสนุนด้านวิทยาศาสตร์ เทคโนโลยี วิจัย และนวัตกรรม		๑๑,๗๔๕,๙๐๐ บาท						
๒๔.	มหาวิทยาลัยราชภัฏกำแพงเพชร	รวม	๓๐๔,๓๗๗,๔๐๐ บาท	คือ	๑๖.	มหาวิทยาลัยราชภัฏกำแพงเพชร	รวม	๕๑,๒๐๐ บาท	คือ
	(๑) แผนงานขยายโอกาสและพัฒนาการศึกษา		๒๕๘,๐๕๖,๖๐๐ บาท			(๑) แผนงานเสริมสร้างรายได้ พัฒนาคุณภาพชีวิตและ ความมั่นคงด้านสังคม		๕๑,๒๐๐ บาท	
	(๒) แผนงานสนับสนุนด้านวิทยาศาสตร์ เทคโนโลยี วิจัย และนวัตกรรม		๖,๒๘๐,๘๐๐ บาท						
๒๕.	มหาวิทยาลัยราชภัฏจันทรเกษม	รวม	๓๑๖,๔๘๕,๑๐๐ บาท	คือ	๑๗.	มหาวิทยาลัยราชภัฏจันทรเกษม	รวม	๕๐,๐๐๐ บาท	คือ
	(๑) แผนงานขยายโอกาสและพัฒนาการศึกษา		๓๐๗,๖๓๓,๔๐๐ บาท			(๑) แผนงานเสริมสร้างรายได้ พัฒนาคุณภาพชีวิตและ ความมั่นคงด้านสังคม		๕๐,๐๐๐ บาท	
	(๒) แผนงานสนับสนุนด้านวิทยาศาสตร์ เทคโนโลยี วิจัย และนวัตกรรม		๘,๘๕๑,๗๐๐ บาท						

พระราชบัญญัติงบประมาณรายจ่ายประจำปีงบประมาณ พ.ศ. ๒๕๕๒ (เฉพาะส่วนที่มีการแก้ไข)	ร่างพระราชบัญญัติงบประมาณรายจ่ายเพิ่มเติมประจำปีงบประมาณ พ.ศ. ๒๕๕๒ พ.ศ. (ที่สภาผู้แทนราษฎรลงมติเห็นชอบแล้ว)
<p>๓๒. มหาวิทยาลัยราชภัฏนครราชสีมา รวม ๓๓๐,๕๑๑,๘๐๐ บาท คือ</p> <p>(๑) แผนงานขยายโอกาสและพัฒนาศึกษา ๓๒๗,๓๓๖,๐๐๐ บาท</p> <p>(๒) แผนงานสนับสนุนด้านวิทยาศาสตร์ เทคโนโลยี วิจัย และนวัตกรรม ๓,๑๗๕,๘๐๐ บาท</p>	<p>๒๒. มหาวิทยาลัยราชภัฏนครราชสีมา รวม ๔๕๘,๑๐๐ บาท คือ</p> <p>(๑) แผนงานเสริมสร้างรายได้ พัฒนาคุณภาพชีวิตและความมั่นคงด้านสังคม ๔๕๘,๑๐๐ บาท</p>
<p>๓๓. มหาวิทยาลัยราชภัฏนครศรีธรรมราช รวม ๒๓๓,๗๘๒,๘๐๐ บาท คือ</p> <p>(๑) แผนงานขยายโอกาสและพัฒนาศึกษา ๒๒๕,๘๕๐,๕๐๐ บาท</p> <p>(๒) แผนงานสนับสนุนด้านวิทยาศาสตร์ เทคโนโลยี วิจัย และนวัตกรรม ๗,๙๓๒,๓๐๐ บาท</p>	<p>๒๓. มหาวิทยาลัยราชภัฏนครศรีธรรมราช รวม ๓๕๔,๐๐๐ บาท คือ</p> <p>(๑) แผนงานเสริมสร้างรายได้ พัฒนาคุณภาพชีวิตและความมั่นคงด้านสังคม ๓๕๔,๐๐๐ บาท</p>
<p>๓๔. มหาวิทยาลัยราชภัฏนครสวรรค์ รวม ๒๗๗,๖๖๘,๓๐๐ บาท คือ</p> <p>(๑) แผนงานขยายโอกาสและพัฒนาศึกษา ๒๖๕,๐๖๓,๘๐๐ บาท</p> <p>(๒) แผนงานสนับสนุนด้านวิทยาศาสตร์ เทคโนโลยี วิจัย และนวัตกรรม ๘,๖๐๔,๕๐๐ บาท</p>	<p>๒๔. มหาวิทยาลัยราชภัฏนครสวรรค์ รวม ๕๘๓,๓๐๐ บาท คือ</p> <p>(๑) แผนงานเสริมสร้างรายได้ พัฒนาคุณภาพชีวิตและความมั่นคงด้านสังคม ๕๘๓,๓๐๐ บาท</p>
<p>๓๕. มหาวิทยาลัยราชภัฏบ้านสมเด็จเจ้าพระยา รวม ๓๕๐,๕๔๕,๖๐๐ บาท คือ</p> <p>(๑) แผนงานขยายโอกาสและพัฒนาศึกษา ๓๔๒,๐๑๐,๔๐๐ บาท</p> <p>(๒) แผนงานสนับสนุนด้านวิทยาศาสตร์ เทคโนโลยี วิจัย และนวัตกรรม ๘,๕๓๕,๒๐๐ บาท</p>	<p>๒๕. มหาวิทยาลัยราชภัฏบ้านสมเด็จเจ้าพระยา รวม ๑,๓๔๓,๕๐๐ บาท คือ</p> <p>(๑) แผนงานเสริมสร้างรายได้ พัฒนาคุณภาพชีวิตและความมั่นคงด้านสังคม ๑,๓๔๓,๕๐๐ บาท</p>

พระราชบัญญัติงบประมาณรายจ่ายประจำปีงบประมาณ พ.ศ. ๒๕๕๒ (เฉพาะส่วนที่มีการแก้ไข)	ร่างพระราชบัญญัติงบประมาณรายจ่ายเพิ่มเติมประจำปีงบประมาณ พ.ศ. ๒๕๕๒ พ.ศ. (ที่สภาผู้แทนราษฎรลงมติเห็นชอบแล้ว)																				
<table border="0"> <tr> <td>๓๖. มหาวิทยาลัยราชภัฏบุรีรัมย์</td> <td>รวม</td> <td>๒๔๐,๖๐๐,๗๐๐ บาท</td> <td>คือ</td> </tr> <tr> <td>(๑) แผนงานขยายโอกาสและพัฒนาการศึกษา</td> <td></td> <td>๒๓๘,๕๑๐,๗๐๐ บาท</td> <td></td> </tr> <tr> <td>(๒) แผนงานสนับสนุนด้านวิทยาศาสตร์ เทคโนโลยี วิจัย และนวัตกรรม</td> <td></td> <td>๒,๐๙๐,๐๐๐ บาท</td> <td></td> </tr> </table>	๓๖. มหาวิทยาลัยราชภัฏบุรีรัมย์	รวม	๒๔๐,๖๐๐,๗๐๐ บาท	คือ	(๑) แผนงานขยายโอกาสและพัฒนาการศึกษา		๒๓๘,๕๑๐,๗๐๐ บาท		(๒) แผนงานสนับสนุนด้านวิทยาศาสตร์ เทคโนโลยี วิจัย และนวัตกรรม		๒,๐๙๐,๐๐๐ บาท		<table border="0"> <tr> <td>๒๖. มหาวิทยาลัยราชภัฏบุรีรัมย์</td> <td>รวม</td> <td>๑๘๕,๗๐๐ บาท</td> <td>คือ</td> </tr> <tr> <td>(๑) แผนงานเสริมสร้างรายได้ พัฒนาคุณภาพชีวิตและ ความมั่นคงด้านสังคม</td> <td></td> <td>๑๘๕,๗๐๐ บาท</td> <td></td> </tr> </table>	๒๖. มหาวิทยาลัยราชภัฏบุรีรัมย์	รวม	๑๘๕,๗๐๐ บาท	คือ	(๑) แผนงานเสริมสร้างรายได้ พัฒนาคุณภาพชีวิตและ ความมั่นคงด้านสังคม		๑๘๕,๗๐๐ บาท	
๓๖. มหาวิทยาลัยราชภัฏบุรีรัมย์	รวม	๒๔๐,๖๐๐,๗๐๐ บาท	คือ																		
(๑) แผนงานขยายโอกาสและพัฒนาการศึกษา		๒๓๘,๕๑๐,๗๐๐ บาท																			
(๒) แผนงานสนับสนุนด้านวิทยาศาสตร์ เทคโนโลยี วิจัย และนวัตกรรม		๒,๐๙๐,๐๐๐ บาท																			
๒๖. มหาวิทยาลัยราชภัฏบุรีรัมย์	รวม	๑๘๕,๗๐๐ บาท	คือ																		
(๑) แผนงานเสริมสร้างรายได้ พัฒนาคุณภาพชีวิตและ ความมั่นคงด้านสังคม		๑๘๕,๗๐๐ บาท																			
<table border="0"> <tr> <td>๓๗. มหาวิทยาลัยราชภัฏพระนคร</td> <td>รวม</td> <td>๓๗๕,๓๕๒,๑๐๐ บาท</td> <td>คือ</td> </tr> <tr> <td>(๑) แผนงานขยายโอกาสและพัฒนาการศึกษา</td> <td></td> <td>๓๗๒,๓๕๒,๑๐๐ บาท</td> <td></td> </tr> <tr> <td>(๒) แผนงานสนับสนุนด้านวิทยาศาสตร์ เทคโนโลยี วิจัย และนวัตกรรม</td> <td></td> <td>๓,๐๐๐,๐๐๐ บาท</td> <td></td> </tr> </table>	๓๗. มหาวิทยาลัยราชภัฏพระนคร	รวม	๓๗๕,๓๕๒,๑๐๐ บาท	คือ	(๑) แผนงานขยายโอกาสและพัฒนาการศึกษา		๓๗๒,๓๕๒,๑๐๐ บาท		(๒) แผนงานสนับสนุนด้านวิทยาศาสตร์ เทคโนโลยี วิจัย และนวัตกรรม		๓,๐๐๐,๐๐๐ บาท		<table border="0"> <tr> <td>๒๗. มหาวิทยาลัยราชภัฏพระนคร</td> <td>รวม</td> <td>๑,๕๖๖,๑๐๐ บาท</td> <td>คือ</td> </tr> <tr> <td>(๑) แผนงานเสริมสร้างรายได้ พัฒนาคุณภาพชีวิตและ ความมั่นคงด้านสังคม</td> <td></td> <td>๑,๕๖๖,๑๐๐ บาท</td> <td></td> </tr> </table>	๒๗. มหาวิทยาลัยราชภัฏพระนคร	รวม	๑,๕๖๖,๑๐๐ บาท	คือ	(๑) แผนงานเสริมสร้างรายได้ พัฒนาคุณภาพชีวิตและ ความมั่นคงด้านสังคม		๑,๕๖๖,๑๐๐ บาท	
๓๗. มหาวิทยาลัยราชภัฏพระนคร	รวม	๓๗๕,๓๕๒,๑๐๐ บาท	คือ																		
(๑) แผนงานขยายโอกาสและพัฒนาการศึกษา		๓๗๒,๓๕๒,๑๐๐ บาท																			
(๒) แผนงานสนับสนุนด้านวิทยาศาสตร์ เทคโนโลยี วิจัย และนวัตกรรม		๓,๐๐๐,๐๐๐ บาท																			
๒๗. มหาวิทยาลัยราชภัฏพระนคร	รวม	๑,๕๖๖,๑๐๐ บาท	คือ																		
(๑) แผนงานเสริมสร้างรายได้ พัฒนาคุณภาพชีวิตและ ความมั่นคงด้านสังคม		๑,๕๖๖,๑๐๐ บาท																			
<table border="0"> <tr> <td>๓๘. มหาวิทยาลัยราชภัฏพระนครศรีอยุธยา</td> <td>รวม</td> <td>๑๕๔,๐๓๓,๒๐๐ บาท</td> <td>คือ</td> </tr> <tr> <td>(๑) แผนงานขยายโอกาสและพัฒนาการศึกษา</td> <td></td> <td>๑๕๒,๒๘๕,๗๐๐ บาท</td> <td></td> </tr> <tr> <td>(๒) แผนงานสนับสนุนด้านวิทยาศาสตร์ เทคโนโลยี วิจัย และนวัตกรรม</td> <td></td> <td>๒,๗๔๗,๕๐๐ บาท</td> <td></td> </tr> </table>	๓๘. มหาวิทยาลัยราชภัฏพระนครศรีอยุธยา	รวม	๑๕๔,๐๓๓,๒๐๐ บาท	คือ	(๑) แผนงานขยายโอกาสและพัฒนาการศึกษา		๑๕๒,๒๘๕,๗๐๐ บาท		(๒) แผนงานสนับสนุนด้านวิทยาศาสตร์ เทคโนโลยี วิจัย และนวัตกรรม		๒,๗๔๗,๕๐๐ บาท		<table border="0"> <tr> <td>๒๘. มหาวิทยาลัยราชภัฏพระนครศรีอยุธยา</td> <td>รวม</td> <td>๑,๒๔๘,๓๐๐ บาท</td> <td>คือ</td> </tr> <tr> <td>(๑) แผนงานเสริมสร้างรายได้ พัฒนาคุณภาพชีวิตและ ความมั่นคงด้านสังคม</td> <td></td> <td>๑,๒๔๘,๓๐๐ บาท</td> <td></td> </tr> </table>	๒๘. มหาวิทยาลัยราชภัฏพระนครศรีอยุธยา	รวม	๑,๒๔๘,๓๐๐ บาท	คือ	(๑) แผนงานเสริมสร้างรายได้ พัฒนาคุณภาพชีวิตและ ความมั่นคงด้านสังคม		๑,๒๔๘,๓๐๐ บาท	
๓๘. มหาวิทยาลัยราชภัฏพระนครศรีอยุธยา	รวม	๑๕๔,๐๓๓,๒๐๐ บาท	คือ																		
(๑) แผนงานขยายโอกาสและพัฒนาการศึกษา		๑๕๒,๒๘๕,๗๐๐ บาท																			
(๒) แผนงานสนับสนุนด้านวิทยาศาสตร์ เทคโนโลยี วิจัย และนวัตกรรม		๒,๗๔๗,๕๐๐ บาท																			
๒๘. มหาวิทยาลัยราชภัฏพระนครศรีอยุธยา	รวม	๑,๒๔๘,๓๐๐ บาท	คือ																		
(๑) แผนงานเสริมสร้างรายได้ พัฒนาคุณภาพชีวิตและ ความมั่นคงด้านสังคม		๑,๒๔๘,๓๐๐ บาท																			
<table border="0"> <tr> <td>๓๙. มหาวิทยาลัยราชภัฏพิบูลสงคราม</td> <td>รวม</td> <td>๓๓๕,๕๑๕,๘๐๐ บาท</td> <td>คือ</td> </tr> <tr> <td>(๑) แผนงานขยายโอกาสและพัฒนาการศึกษา</td> <td></td> <td>๓๒๕,๕๕๕,๓๐๐ บาท</td> <td></td> </tr> <tr> <td>(๒) แผนงานสนับสนุนด้านวิทยาศาสตร์ เทคโนโลยี วิจัย และนวัตกรรม</td> <td></td> <td>๙,๙๖๐,๕๐๐ บาท</td> <td></td> </tr> </table>	๓๙. มหาวิทยาลัยราชภัฏพิบูลสงคราม	รวม	๓๓๕,๕๑๕,๘๐๐ บาท	คือ	(๑) แผนงานขยายโอกาสและพัฒนาการศึกษา		๓๒๕,๕๕๕,๓๐๐ บาท		(๒) แผนงานสนับสนุนด้านวิทยาศาสตร์ เทคโนโลยี วิจัย และนวัตกรรม		๙,๙๖๐,๕๐๐ บาท		<table border="0"> <tr> <td>๒๙. มหาวิทยาลัยราชภัฏพิบูลสงคราม</td> <td>รวม</td> <td>๕๔๑,๐๐๐ บาท</td> <td>คือ</td> </tr> <tr> <td>(๑) แผนงานเสริมสร้างรายได้ พัฒนาคุณภาพชีวิตและ ความมั่นคงด้านสังคม</td> <td></td> <td>๕๔๑,๐๐๐ บาท</td> <td></td> </tr> </table>	๒๙. มหาวิทยาลัยราชภัฏพิบูลสงคราม	รวม	๕๔๑,๐๐๐ บาท	คือ	(๑) แผนงานเสริมสร้างรายได้ พัฒนาคุณภาพชีวิตและ ความมั่นคงด้านสังคม		๕๔๑,๐๐๐ บาท	
๓๙. มหาวิทยาลัยราชภัฏพิบูลสงคราม	รวม	๓๓๕,๕๑๕,๘๐๐ บาท	คือ																		
(๑) แผนงานขยายโอกาสและพัฒนาการศึกษา		๓๒๕,๕๕๕,๓๐๐ บาท																			
(๒) แผนงานสนับสนุนด้านวิทยาศาสตร์ เทคโนโลยี วิจัย และนวัตกรรม		๙,๙๖๐,๕๐๐ บาท																			
๒๙. มหาวิทยาลัยราชภัฏพิบูลสงคราม	รวม	๕๔๑,๐๐๐ บาท	คือ																		
(๑) แผนงานเสริมสร้างรายได้ พัฒนาคุณภาพชีวิตและ ความมั่นคงด้านสังคม		๕๔๑,๐๐๐ บาท																			

พระราชบัญญัติงบประมาณรายจ่ายประจำปีงบประมาณ พ.ศ. ๒๕๕๒ (เฉพาะส่วนที่มีการแก้ไข)	ร่างพระราชบัญญัติงบประมาณรายจ่ายเพิ่มเติมประจำปีงบประมาณ พ.ศ. ๒๕๕๒ พ.ศ. (ที่สภาผู้แทนราษฎรลงมติเห็นชอบแล้ว)
<p>๔๑. มหาวิทยาลัยราชภัฏวไลยอลงกรณ์ ในพระบรมราชูปถัมภ์จังหวัดปทุมธานี รวม ๓๒๔,๕๑๕,๘๐๐ บาท คือ</p> <p>(๑) แผนงานขยายโอกาสและพัฒนาการศึกษา ๓๑๘,๓๕๓,๒๐๐ บาท</p> <p>(๒) แผนงานสนับสนุนด้านวิทยาศาสตร์ เทคโนโลยี วิจัย และนวัตกรรม ๖,๑๖๒,๖๐๐ บาท</p>	<p>๓๐. มหาวิทยาลัยราชภัฏวไลยอลงกรณ์ ในพระบรมราชูปถัมภ์ จังหวัดปทุมธานี รวม ๑,๑๗๑,๕๐๐ บาท คือ</p> <p>(๑) แผนงานเสริมสร้างรายได้ พัฒนาคุณภาพชีวิตและ ความมั่นคงด้านสังคม ๑,๑๗๑,๕๐๐ บาท</p>
<p>๔๓. มหาวิทยาลัยราชภัฏภูเก็ต รวม ๒๕๕,๘๕๐,๖๐๐ บาท คือ</p> <p>(๑) แผนงานขยายโอกาสและพัฒนาการศึกษา ๒๕๓,๖๒๐,๖๐๐ บาท</p> <p>(๒) แผนงานสนับสนุนด้านวิทยาศาสตร์ เทคโนโลยี วิจัย และนวัตกรรม ๖,๒๓๐,๐๐๐ บาท</p>	<p>๓๑. มหาวิทยาลัยราชภัฏภูเก็ต รวม ๔๓,๒๐๐ บาท คือ</p> <p>(๑) แผนงานเสริมสร้างรายได้ พัฒนาคุณภาพชีวิตและ ความมั่นคงด้านสังคม ๔๓,๒๐๐ บาท</p>
<p>๔๔. มหาวิทยาลัยราชภัฏมหาสารคาม รวม ๓๓๔,๖๘๔,๕๐๐ บาท คือ</p> <p>(๑) แผนงานขยายโอกาสและพัฒนาการศึกษา ๓๒๕,๗๒๕,๗๐๐ บาท</p> <p>(๒) แผนงานสนับสนุนด้านวิทยาศาสตร์ เทคโนโลยี วิจัย และนวัตกรรม ๘,๙๕๘,๘๐๐ บาท</p>	<p>๓๒. มหาวิทยาลัยราชภัฏมหาสารคาม รวม ๑,๐๗๕,๕๐๐ บาท คือ</p> <p>(๑) แผนงานเสริมสร้างรายได้ พัฒนาคุณภาพชีวิตและ ความมั่นคงด้านสังคม ๑,๐๗๕,๕๐๐ บาท</p>
<p>๔๕. มหาวิทยาลัยราชภัฏยะลา รวม ๓๑๒,๑๔๖,๘๐๐ บาท คือ</p> <p>(๑) แผนงานขยายโอกาสและพัฒนาการศึกษา ๓๐๕,๗๒๘,๑๐๐ บาท</p> <p>(๒) แผนงานสนับสนุนด้านวิทยาศาสตร์ เทคโนโลยี วิจัย และนวัตกรรม ๖,๔๑๘,๗๐๐ บาท</p>	<p>๓๓. มหาวิทยาลัยราชภัฏยะลา รวม ๑๖๘,๐๐๐ บาท คือ</p> <p>(๑) แผนงานเสริมสร้างรายได้ พัฒนาคุณภาพชีวิตและ ความมั่นคงด้านสังคม ๑๖๘,๐๐๐ บาท</p>

พระราชบัญญัติงบประมาณรายจ่ายประจำปีงบประมาณ พ.ศ. ๒๕๕๒ (เฉพาะส่วนที่มีการแก้ไข)				ร่างพระราชบัญญัติงบประมาณรายจ่ายเพิ่มเติมประจำปีงบประมาณ พ.ศ. ๒๕๕๒ พ.ศ. (ที่สภาผู้แทนราษฎรลงมติเห็นชอบแล้ว)					
๔๘. มหาวิทยาลัยราชภัฏรำไพพรรณี	รวม	๒๔๕,๐๕๒,๐๐๐	บาท	คือ	๓๔. มหาวิทยาลัยราชภัฏรำไพพรรณี	รวม	๔๘,๐๐๐	บาท	คือ
(๑) แผนงานขยายโอกาสและพัฒนาการศึกษา		๒๓๘,๕๑๗,๗๐๐	บาท		(๑) แผนงานเสริมสร้างรายได้ พัฒนาคุณภาพชีวิตและ ความมั่นคงด้านสังคม		๔๘,๐๐๐	บาท	
(๒) แผนงานสนับสนุนด้านวิทยาศาสตร์ เทคโนโลยี วิจัย และนวัตกรรม		๖,๑๓๔,๓๐๐	บาท		๓๕. มหาวิทยาลัยราชภัฏเลย	รวม	๘๕๖,๗๐๐	บาท	คือ
๔๙. มหาวิทยาลัยราชภัฏเลย	รวม	๒๘๗,๘๗๒,๗๐๐	บาท	คือ	(๑) แผนงานเสริมสร้างรายได้ พัฒนาคุณภาพชีวิตและ ความมั่นคงด้านสังคม		๘๕๖,๗๐๐	บาท	
(๑) แผนงานขยายโอกาสและพัฒนาการศึกษา		๒๘๒,๑๒๕,๒๐๐	บาท		๓๖. มหาวิทยาลัยราชภัฏลำปาง	รวม	๓๐,๐๐๐	บาท	คือ
(๒) แผนงานสนับสนุนด้านวิทยาศาสตร์ เทคโนโลยี วิจัย และนวัตกรรม		๕,๗๔๗,๕๐๐	บาท		(๑) แผนงานเสริมสร้างรายได้ พัฒนาคุณภาพชีวิตและ ความมั่นคงด้านสังคม		๓๐,๐๐๐	บาท	
๕๐. มหาวิทยาลัยราชภัฏลำปาง	รวม	๒๘๘,๗๘๗,๘๐๐	บาท	คือ	๓๗. มหาวิทยาลัยราชภัฏสงขลา	รวม	๕๕๖,๔๐๐	บาท	คือ
(๑) แผนงานขยายโอกาสและพัฒนาการศึกษา		๒๘๐,๒๕๕,๘๐๐	บาท		(๑) แผนงานเสริมสร้างรายได้ พัฒนาคุณภาพชีวิตและ ความมั่นคงด้านสังคม		๕๕๖,๔๐๐	บาท	
(๒) แผนงานสนับสนุนด้านวิทยาศาสตร์ เทคโนโลยี วิจัย และนวัตกรรม		๘,๕๓๒,๐๐๐	บาท						
๕๑. มหาวิทยาลัยราชภัฏสงขลา	รวม	๓๘๒,๐๗๘,๖๐๐	บาท	คือ					
(๑) แผนงานขยายโอกาสและพัฒนาการศึกษา		๓๗๕,๔๘๔,๔๐๐	บาท						
(๒) แผนงานสนับสนุนด้านวิทยาศาสตร์ เทคโนโลยี วิจัย และนวัตกรรม		๖,๕๙๔,๒๐๐	บาท						

พระราชบัญญัติงบประมาณรายจ่ายประจำปีงบประมาณ พ.ศ. ๒๕๕๒ (เฉพาะส่วนที่มีการแก้ไข)	ร่างพระราชบัญญัติงบประมาณรายจ่ายเพิ่มเติมประจำปีงบประมาณ พ.ศ. ๒๕๕๒ พ.ศ. (ที่สภาผู้แทนราษฎรลงมติเห็นชอบแล้ว)
<p>๕๔. มหาวิทยาลัยราชภัฏสวนดุสิต รวม ๕๖๐,๑๕๗,๔๐๐ บาท คือ</p> <p>(๑) แผนงานขยายโอกาสและพัฒนาการศึกษา ๕๓๖,๑๕๗,๔๐๐ บาท</p> <p>(๒) แผนงานสนับสนุนด้านวิทยาศาสตร์ เทคโนโลยี วิจัย และนวัตกรรม ๒๔,๐๐๐,๐๐๐ บาท</p>	<p>๓๘. มหาวิทยาลัยราชภัฏสวนดุสิต รวม ๑,๘๐๑,๒๐๐ บาท คือ</p> <p>(๑) แผนงานเสริมสร้างรายได้ พัฒนาคุณภาพชีวิตและความมั่นคงด้านสังคม ๑,๘๐๑,๒๐๐ บาท</p>
<p>๕๕. มหาวิทยาลัยราชภัฏสวนสุนันทา รวม ๔๘๒,๔๓๓,๖๐๐ บาท คือ</p> <p>(๑) แผนงานขยายโอกาสและพัฒนาการศึกษา ๔๖๕,๖๘๖,๑๐๐ บาท</p> <p>(๒) แผนงานสนับสนุนด้านวิทยาศาสตร์ เทคโนโลยี วิจัย และนวัตกรรม ๑๖,๗๔๗,๕๐๐ บาท</p>	<p>๓๙. มหาวิทยาลัยราชภัฏสวนสุนันทา รวม ๑,๖๕๓,๑๐๐ บาท คือ</p> <p>(๑) แผนงานเสริมสร้างรายได้ พัฒนาคุณภาพชีวิตและความมั่นคงด้านสังคม ๑,๖๕๓,๑๐๐ บาท</p>
<p>๕๖. มหาวิทยาลัยราชภัฏสุรินทร์ รวม ๒๓๘,๑๖๕,๗๐๐ บาท คือ</p> <p>(๑) แผนงานขยายโอกาสและพัฒนาการศึกษา ๒๓๒,๐๖๑,๘๐๐ บาท</p> <p>(๒) แผนงานสนับสนุนด้านวิทยาศาสตร์ เทคโนโลยี วิจัย และนวัตกรรม ๖,๑๐๓,๙๐๐ บาท</p>	<p>๔๐. มหาวิทยาลัยราชภัฏสุรินทร์ รวม ๕๒๗,๐๐๐ บาท คือ</p> <p>(๑) แผนงานเสริมสร้างรายได้ พัฒนาคุณภาพชีวิตและความมั่นคงด้านสังคม ๕๒๗,๐๐๐ บาท</p>
<p>๕๘. มหาวิทยาลัยราชภัฏหมู่บ้านจอมบึง รวม ๑๕๗,๘๐๗,๕๐๐ บาท คือ</p> <p>(๑) แผนงานขยายโอกาสและพัฒนาการศึกษา ๑๕๐,๔๗๗,๕๐๐ บาท</p> <p>(๒) แผนงานสนับสนุนด้านวิทยาศาสตร์ เทคโนโลยี วิจัย และนวัตกรรม ๗,๓๓๐,๐๐๐ บาท</p>	<p>๔๑. มหาวิทยาลัยราชภัฏหมู่บ้านจอมบึง รวม ๗๒,๐๐๐ บาท คือ</p> <p>(๑) แผนงานเสริมสร้างรายได้ พัฒนาคุณภาพชีวิตและความมั่นคงด้านสังคม ๗๒,๐๐๐ บาท</p>

พระราชบัญญัติงบประมาณรายจ่ายประจำปีงบประมาณ พ.ศ. ๒๕๕๒ (เฉพาะส่วนที่มีการแก้ไข)	ร่างพระราชบัญญัติงบประมาณรายจ่ายเพิ่มเติมประจำปีงบประมาณ พ.ศ. ๒๕๕๒ พ.ศ. (ที่สภาผู้แทนราษฎรลงมติเห็นชอบแล้ว)
๖๐. มหาวิทยาลัยราชภัฏอุดรดิตต์ รวม ๓๔๕,๖๒๐,๔๐๐ บาท คือ (๑) แผนงานขยายโอกาสและพัฒนาการศึกษา ๓๓๘,๖๒๐,๔๐๐ บาท (๒) แผนงานสนับสนุนด้านวิทยาศาสตร์ เทคโนโลยี วิจัย และนวัตกรรม ๗,๐๐๐,๐๐๐ บาท	๔๒. มหาวิทยาลัยราชภัฏอุดรดิตต์ รวม ๑,๑๐๔,๗๐๐ บาท คือ (๑) แผนงานเสริมสร้างรายได้ พัฒนาคุณภาพชีวิตและ ความมั่นคงด้านสังคม ๑,๑๐๔,๗๐๐ บาท
๖๑. มหาวิทยาลัยราชภัฏอุบลราชธานี รวม ๒๕๕,๖๕๗,๔๐๐ บาท คือ (๑) แผนงานขยายโอกาสและพัฒนาการศึกษา ๒๕๑,๒๕๗,๔๐๐ บาท (๒) แผนงานสนับสนุนด้านวิทยาศาสตร์ เทคโนโลยี วิจัย และนวัตกรรม ๔,๓๖๐,๐๐๐ บาท	๔๓. มหาวิทยาลัยราชภัฏอุบลราชธานี รวม ๘๔,๐๐๐ บาท คือ (๑) แผนงานเสริมสร้างรายได้ พัฒนาคุณภาพชีวิตและ ความมั่นคงด้านสังคม ๘๔,๐๐๐ บาท
๖๒. มหาวิทยาลัยเทคโนโลยีราชมงคลธัญบุรี รวม ๑,๐๑๕,๒๖๐,๕๐๐ บาท คือ (๑) แผนงานขยายโอกาสและพัฒนาการศึกษา ๘๗๒,๗๔๗,๗๐๐ บาท (๒) แผนงานสนับสนุนด้านวิทยาศาสตร์ เทคโนโลยี วิจัย และนวัตกรรม ๑๔๒,๕๑๒,๘๐๐ บาท	๔๔. มหาวิทยาลัยเทคโนโลยีราชมงคลธัญบุรี รวม ๕๑,๐๐๐ บาท คือ (๑) แผนงานเสริมสร้างรายได้ พัฒนาคุณภาพชีวิตและ ความมั่นคงด้านสังคม ๕๑,๐๐๐ บาท
๗๗. มหาวิทยาลัยมหิดล รวม ๘,๗๘๔,๑๐๘,๑๐๐ บาท คือ (๑) แผนงานขยายโอกาส และพัฒนาการศึกษา ๔,๘๕๕,๔๐๕,๘๐๐ บาท (๒) แผนงานพัฒนาสุขภาพของประชาชน ๓,๕๑๘,๗๒๓,๓๐๐ บาท (๓) แผนงานสนับสนุนด้านวิทยาศาสตร์ เทคโนโลยี วิจัย และนวัตกรรม ๓๖๕,๙๗๙,๐๐๐ บาท	๔๕. มหาวิทยาลัยมหิดล รวม ๑,๑๐๔,๗๐๐ บาท คือ (๑) แผนงานเสริมสร้างรายได้ พัฒนาคุณภาพชีวิตและ ความมั่นคงด้านสังคม ๑,๑๐๔,๗๐๐ บาท

พระราชบัญญัติงบประมาณรายจ่ายประจำปีงบประมาณ พ.ศ. ๒๕๕๒ (เฉพาะส่วนที่มีการแก้ไข)				ร่างพระราชบัญญัติงบประมาณรายจ่ายเพิ่มเติมประจำปีงบประมาณ พ.ศ. ๒๕๕๒ พ.ศ. (ที่สภาผู้แทนราษฎรลงมติเห็นชอบแล้ว)			
๗๘. มหาวิทยาลัยบูรพา	รวม	๕๓๗,๖๓๕,๐๐๐ บาท	คือ	๔๖. มหาวิทยาลัยบูรพา	รวม	๓,๗๓๔,๗๐๐ บาท	คือ
(๑) แผนงานขยายโอกาส และพัฒนาการศึกษา		๘๖๐,๖๕๓,๒๐๐ บาท		(๑) แผนงานเสริมสร้างรายได้ พัฒนาคุณภาพชีวิตและ ความมั่นคงด้านสังคม		๓,๗๓๔,๗๐๐ บาท	
(๒) แผนงานพัฒนาสุขภาพของประชาชน		๑๘,๕๑๖,๔๐๐ บาท		๔๗. จุฬาลงกรณ์มหาวิทยาลัย	รวม	๓,๖๐๔,๐๐๐ บาท	คือ
(๓) แผนงานสนับสนุนด้านวิทยาศาสตร์ เทคโนโลยี วิจัย และนวัตกรรม		๕๘,๔๖๕,๔๐๐ บาท		(๑) แผนงานเสริมสร้างรายได้ พัฒนาคุณภาพชีวิตและ ความมั่นคงด้านสังคม		๓,๖๐๔,๐๐๐ บาท	
๘๑. จุฬาลงกรณ์มหาวิทยาลัย	รวม	๓,๗๒๔,๘๖๑,๒๐๐ บาท	คือ	๔๘. มหาวิทยาลัยเชียงใหม่	รวม	๑,๗๔๗,๗๐๐ บาท	คือ
(๑) แผนงานขยายโอกาส และพัฒนาการศึกษา		๓,๔๖๘,๑๓๓,๕๐๐ บาท		(๑) แผนงานเสริมสร้างรายได้ พัฒนาคุณภาพชีวิตและ ความมั่นคงด้านสังคม		๑,๗๔๗,๗๐๐ บาท	
(๒) แผนงานพัฒนาสุขภาพของประชาชน		๒,๕๑๔,๐๐๐ บาท					
(๓) แผนงานสนับสนุนด้านวิทยาศาสตร์ เทคโนโลยี วิจัย และนวัตกรรม		๒๕๔,๒๑๓,๗๐๐ บาท					
๘๒. มหาวิทยาลัยเชียงใหม่	รวม	๓,๗๘๑,๕๖๐,๖๐๐ บาท	คือ				
(๑) แผนงานขยายโอกาส และพัฒนาการศึกษา		๒,๘๓๒,๓๒๕,๖๐๐ บาท					
(๒) แผนงานพัฒนาสุขภาพของประชาชน		๗๔๒,๔๘๓,๗๐๐ บาท					
(๓) แผนงานสนับสนุนด้านวิทยาศาสตร์ เทคโนโลยี วิจัย และนวัตกรรม		๒๐๖,๗๕๑,๓๐๐ บาท					

พระราชบัญญัติงบประมาณรายจ่ายประจำปีงบประมาณ พ.ศ. ๒๕๕๒ (เฉพาะส่วนที่มีการแก้ไข)	ร่างพระราชบัญญัติงบประมาณรายจ่ายเพิ่มเติมประจำปีงบประมาณ พ.ศ. ๒๕๕๒ พ.ศ. (ที่สภาผู้แทนราษฎรลงมติเห็นชอบแล้ว)
<p>มาตรา ๒๓ งบประมาณรายจ่ายของกระทรวงสาธารณสุขและหน่วยงานในกำกับ ให้ตั้งเป็นจำนวน ๗๐,๕๐๐,๐๘๓,๑๐๐ บาท จำแนกดังนี้</p> <p>๑. สำนักงานปลัดกระทรวงสาธารณสุข รวม ๕๕,๕๖๒,๒๕๕,๕๐๐ บาท คือ</p> <p>(๑) แผนงานแก้ไขปัญหา ความไม่สงบในจังหวัดชายแดนภาคใต้ ๕๕๑,๑๒๗,๗๐๐ บาท</p> <p>(๒) แผนงานป้องกันแก้ไข ปัญหาสุขภาพติดเรื้อรัง และปราบปรามผู้มีอิทธิพล ๔๓,๑๐๔,๓๐๐ บาท</p> <p>(๓) แผนงานพัฒนาสุขภาพของประชาชน ๕๕,๓๖๘,๐๒๗,๕๐๐ บาท</p>	<p>มาตรา ๑๖ งบประมาณรายจ่ายเพิ่มเติมของกระทรวงสาธารณสุข ให้ตั้งเป็นจำนวน ๑,๐๕๕,๗๘๐,๐๐๐ บาท จำแนกดังนี้</p> <p>๑. สำนักงานปลัดกระทรวงสาธารณสุข รวม ๑,๐๕๕,๗๘๐,๐๐๐ บาท คือ</p> <p>(๑) แผนงานเสริมสร้างรายได้ พัฒนาคุณภาพชีวิตและ ความมั่นคงด้านสังคม ๑,๐๕๕,๗๘๐,๐๐๐ บาท</p>
<p>มาตรา ๒๔ งบประมาณรายจ่ายของกระทรวงอุตสาหกรรม ให้ตั้งเป็นจำนวน ๕,๗๐๑,๓๔๕,๘๐๐ บาท จำแนกดังนี้</p> <p>๑. สำนักงานปลัดกระทรวงอุตสาหกรรม รวม ๑,๒๕๕,๕๓๕,๕๐๐ บาท คือ</p> <p>(๑) แผนงานปรับโครงสร้าง เศรษฐกิจภาคอุตสาหกรรม ๑,๒๕๕,๕๓๕,๕๐๐ บาท</p> <p>๓. กรมส่งเสริมอุตสาหกรรม รวม ๑,๐๓๐,๗๕๓,๗๐๐ บาท คือ</p> <p>(๑) แผนงานปรับโครงสร้าง เศรษฐกิจภาคอุตสาหกรรม ๑,๐๓๐,๗๕๓,๗๐๐ บาท</p>	<p>มาตรา ๑๗ งบประมาณรายจ่ายเพิ่มเติมของกระทรวงอุตสาหกรรม ให้ตั้งเป็นจำนวน ๓๑๒,๔๗๐,๐๐๐ บาท จำแนกดังนี้</p> <p>๑. สำนักงานปลัดกระทรวงอุตสาหกรรม รวม ๑๘๓,๕๕๐,๐๐๐ บาท คือ</p> <p>(๑) แผนงานฟื้นฟูและเสริมสร้างความเชื่อมั่น ด้านเศรษฐกิจ ๑๘๓,๕๕๐,๐๐๐ บาท</p> <p>๒. กรมส่งเสริมอุตสาหกรรม รวม ๑๒๘,๙๒๐,๐๐๐ บาท คือ</p> <p>(๑) แผนงานฟื้นฟูและเสริมสร้างความเชื่อมั่น ด้านเศรษฐกิจ ๑๒๘,๙๒๐,๐๐๐ บาท</p>

พระราชบัญญัติงบประมาณรายจ่ายประจำปีงบประมาณ พ.ศ. ๒๕๕๒ (เฉพาะส่วนที่มีการแก้ไข)	ร่างพระราชบัญญัติงบประมาณรายจ่ายเพิ่มเติมประจำปีงบประมาณ พ.ศ. ๒๕๕๒ พ.ศ. (ที่สภาผู้แทนราษฎรลงมติเห็นชอบแล้ว)																																																																																																														
<p>มาตรา ๒๕ งบประมาณรายจ่ายของส่วนราชการไม่สังกัดสำนักนายกรัฐมนตรี กระทรวง หรือทบวง ให้ตั้งเป็นจำนวน ๑๑,๖๖๘,๘๐๕,๔๐๐ บาท จำแนกดังนี้</p>	<p>มาตรา ๑๘ งบประมาณรายจ่ายเพิ่มเติมของส่วนราชการไม่สังกัดสำนักนายกรัฐมนตรี กระทรวง หรือทบวง ให้ตั้งเป็นจำนวน ๑,๕๗๒,๕๖๑,๔๐๐ บาท จำแนกดังนี้</p>																																																																																																														
<table border="0"> <tr> <td>๓. สำนักงานพระพุทธศาสนาแห่งชาติ</td> <td>รวม</td> <td>๓,๔๔๕,๒๖๖,๗๐๐</td> <td>บาท</td> <td>คือ</td> </tr> <tr> <td> (๑) แผนงานส่งเสริมและพัฒนาศาสนา</td> <td></td> <td></td> <td></td> <td></td> </tr> <tr> <td> ศิลปะ และวัฒนธรรม</td> <td></td> <td>๓,๔๔๕,๒๖๖,๗๐๐</td> <td>บาท</td> <td></td> </tr> <tr> <td>๔. สำนักงานตำรวจแห่งชาติ</td> <td>รวม</td> <td>๖๕,๘๘๒,๕๓๘,๒๐๐</td> <td>บาท</td> <td>คือ</td> </tr> <tr> <td> (๑) แผนงานแก้ไขปัญหา</td> <td></td> <td></td> <td></td> <td></td> </tr> <tr> <td> ความไม่สงบในจังหวัดชายแดนภาคใต้</td> <td></td> <td>๑,๘๑๘,๓๑๔,๘๐๐</td> <td>บาท</td> <td></td> </tr> <tr> <td> (๒) แผนงานป้องกันแก้ไข</td> <td></td> <td></td> <td></td> <td></td> </tr> <tr> <td> ปัญหายาเสพติดเรื้อรัง</td> <td></td> <td></td> <td></td> <td></td> </tr> <tr> <td> และปราบปรามผู้มีอิทธิพล</td> <td></td> <td>๗๒๕,๔๔๓,๐๐๐</td> <td>บาท</td> <td></td> </tr> <tr> <td> (๓) แผนงานพัฒนาสุขภาพของประชาชน</td> <td></td> <td>๗๒๐,๑๕๒,๖๐๐</td> <td>บาท</td> <td></td> </tr> <tr> <td> (๔) แผนงานปรับโครงสร้าง</td> <td></td> <td></td> <td></td> <td></td> </tr> <tr> <td> เศรษฐกิจภาคการท่องเที่ยวและบริการ</td> <td></td> <td>๗๓,๕๖๔,๗๐๐</td> <td>บาท</td> <td></td> </tr> <tr> <td> (๕) แผนงานรักษาความสงบเรียบร้อย</td> <td></td> <td></td> <td></td> <td></td> </tr> <tr> <td> ภายในประเทศ</td> <td></td> <td>๑,๔๐๕,๔๖๗,๔๐๐</td> <td>บาท</td> <td></td> </tr> <tr> <td> (๖) แผนงานป้องกันและแก้ไข</td> <td></td> <td></td> <td></td> <td></td> </tr> <tr> <td> ปัญหาการก่อการร้ายและ</td> <td></td> <td></td> <td></td> <td></td> </tr> <tr> <td> การรักษาผลประโยชน์ของชาติ</td> <td></td> <td></td> <td></td> <td></td> </tr> <tr> <td> ทั้งทางบกและทางทะเล</td> <td></td> <td>๘,๖๓๕,๓๕๖,๔๐๐</td> <td>บาท</td> <td></td> </tr> </table>	๓. สำนักงานพระพุทธศาสนาแห่งชาติ	รวม	๓,๔๔๕,๒๖๖,๗๐๐	บาท	คือ	(๑) แผนงานส่งเสริมและพัฒนาศาสนา					ศิลปะ และวัฒนธรรม		๓,๔๔๕,๒๖๖,๗๐๐	บาท		๔. สำนักงานตำรวจแห่งชาติ	รวม	๖๕,๘๘๒,๕๓๘,๒๐๐	บาท	คือ	(๑) แผนงานแก้ไขปัญหา					ความไม่สงบในจังหวัดชายแดนภาคใต้		๑,๘๑๘,๓๑๔,๘๐๐	บาท		(๒) แผนงานป้องกันแก้ไข					ปัญหายาเสพติดเรื้อรัง					และปราบปรามผู้มีอิทธิพล		๗๒๕,๔๔๓,๐๐๐	บาท		(๓) แผนงานพัฒนาสุขภาพของประชาชน		๗๒๐,๑๕๒,๖๐๐	บาท		(๔) แผนงานปรับโครงสร้าง					เศรษฐกิจภาคการท่องเที่ยวและบริการ		๗๓,๕๖๔,๗๐๐	บาท		(๕) แผนงานรักษาความสงบเรียบร้อย					ภายในประเทศ		๑,๔๐๕,๔๖๗,๔๐๐	บาท		(๖) แผนงานป้องกันและแก้ไข					ปัญหาการก่อการร้ายและ					การรักษาผลประโยชน์ของชาติ					ทั้งทางบกและทางทะเล		๘,๖๓๕,๓๕๖,๔๐๐	บาท		<table border="0"> <tr> <td>๑. สำนักงานพระพุทธศาสนาแห่งชาติ</td> <td>รวม</td> <td>๑๑๗,๕๒๔,๖๐๐</td> <td>บาท</td> <td>คือ</td> </tr> <tr> <td> (๑) แผนงานเสริมสร้างรายได้ พัฒนาคุณภาพชีวิตและ</td> <td></td> <td></td> <td></td> <td></td> </tr> <tr> <td> ความมั่นคงด้านสังคม</td> <td></td> <td>๑๑๗,๕๒๔,๖๐๐</td> <td>บาท</td> <td></td> </tr> <tr> <td>๒. สำนักงานตำรวจแห่งชาติ</td> <td>รวม</td> <td>๑,๘๕๕,๐๓๖,๘๐๐</td> <td>บาท</td> <td>คือ</td> </tr> </table>	๑. สำนักงานพระพุทธศาสนาแห่งชาติ	รวม	๑๑๗,๕๒๔,๖๐๐	บาท	คือ	(๑) แผนงานเสริมสร้างรายได้ พัฒนาคุณภาพชีวิตและ					ความมั่นคงด้านสังคม		๑๑๗,๕๒๔,๖๐๐	บาท		๒. สำนักงานตำรวจแห่งชาติ	รวม	๑,๘๕๕,๐๓๖,๘๐๐	บาท	คือ
๓. สำนักงานพระพุทธศาสนาแห่งชาติ	รวม	๓,๔๔๕,๒๖๖,๗๐๐	บาท	คือ																																																																																																											
(๑) แผนงานส่งเสริมและพัฒนาศาสนา																																																																																																															
ศิลปะ และวัฒนธรรม		๓,๔๔๕,๒๖๖,๗๐๐	บาท																																																																																																												
๔. สำนักงานตำรวจแห่งชาติ	รวม	๖๕,๘๘๒,๕๓๘,๒๐๐	บาท	คือ																																																																																																											
(๑) แผนงานแก้ไขปัญหา																																																																																																															
ความไม่สงบในจังหวัดชายแดนภาคใต้		๑,๘๑๘,๓๑๔,๘๐๐	บาท																																																																																																												
(๒) แผนงานป้องกันแก้ไข																																																																																																															
ปัญหายาเสพติดเรื้อรัง																																																																																																															
และปราบปรามผู้มีอิทธิพล		๗๒๕,๔๔๓,๐๐๐	บาท																																																																																																												
(๓) แผนงานพัฒนาสุขภาพของประชาชน		๗๒๐,๑๕๒,๖๐๐	บาท																																																																																																												
(๔) แผนงานปรับโครงสร้าง																																																																																																															
เศรษฐกิจภาคการท่องเที่ยวและบริการ		๗๓,๕๖๔,๗๐๐	บาท																																																																																																												
(๕) แผนงานรักษาความสงบเรียบร้อย																																																																																																															
ภายในประเทศ		๑,๔๐๕,๔๖๗,๔๐๐	บาท																																																																																																												
(๖) แผนงานป้องกันและแก้ไข																																																																																																															
ปัญหาการก่อการร้ายและ																																																																																																															
การรักษาผลประโยชน์ของชาติ																																																																																																															
ทั้งทางบกและทางทะเล		๘,๖๓๕,๓๕๖,๔๐๐	บาท																																																																																																												
๑. สำนักงานพระพุทธศาสนาแห่งชาติ	รวม	๑๑๗,๕๒๔,๖๐๐	บาท	คือ																																																																																																											
(๑) แผนงานเสริมสร้างรายได้ พัฒนาคุณภาพชีวิตและ																																																																																																															
ความมั่นคงด้านสังคม		๑๑๗,๕๒๔,๖๐๐	บาท																																																																																																												
๒. สำนักงานตำรวจแห่งชาติ	รวม	๑,๘๕๕,๐๓๖,๘๐๐	บาท	คือ																																																																																																											

พระราชบัญญัติงบประมาณรายจ่ายประจำปีงบประมาณ พ.ศ. ๒๕๕๒
(เฉพาะส่วนที่มีการแก้ไข)

ร่างพระราชบัญญัติงบประมาณรายจ่ายเพิ่มเติมประจำปีงบประมาณ
พ.ศ. ๒๕๕๒ พ.ศ. (ที่สภาผู้แทนราษฎรลงมติเห็นชอบแล้ว)

(๗) แผนงานพัฒนาคุณภาพ
และกระบวนการยุติธรรม ๕๖,๕๐๔,๖๓๕,๓๐๐ บาท

มาตรา ๓๐ งบประมาณรายจ่ายของรัฐวิสาหกิจ ให้ตั้งเป็นจำนวน ๕๕,๗๓๗,๕๖๖,๔๐๐ บาท
จำแนกดังนี้

๔. การท่องเที่ยวแห่งประเทศไทย รวม ๔,๔๖๑,๖๔๔,๐๐๐ บาท คือ

(๑) แผนงานส่งเสริม

ปีแห่งการลงทุนและการท่องเที่ยวไทย ๖๐๕,๐๐๐,๐๐๐ บาท

(๒) แผนงานปรับโครงสร้าง

เศรษฐกิจภาคการท่องเที่ยวและบริการ ๓,๘๕๖,๖๔๔,๐๐๐ บาท

๑๒. การรถไฟแห่งประเทศไทย รวม ๕,๘๔๒,๘๔๗,๕๐๐ บาท คือ

(๑) แผนงานเร่งรัดพัฒนา

ระบบการคมนาคมขนส่งที่สำคัญ ๑,๖๗๗,๕๕๗,๕๐๐ บาท

(๒) แผนงานพัฒนาโครงสร้างพื้นฐาน

และระบบบริหารจัดการ

ขนส่งมวลชน สินค้าและบริการ ๔,๐๓๗,๒๑๕,๔๐๐ บาท

(๓) แผนงานบริหารจัดการหนี้ภาครัฐ ๔,๑๖๘,๐๗๐,๖๐๐ บาท

(๑) แผนงานเสริมสร้างรายได้ พัฒนาคุณภาพชีวิตและ

ความมั่นคงด้านสังคม ๑,๘๕๕,๐๓๖,๘๐๐ บาท

มาตรา ๑๕ งบประมาณรายจ่ายเพิ่มเติมของรัฐวิสาหกิจ ให้ตั้งเป็นจำนวน ๑๑,๘๗๔,๑๐๕,๖๐๐ บาท

จำแนกดังนี้

๑. การท่องเที่ยวแห่งประเทศไทย รวม ๔๕๐,๐๐๐,๐๐๐ บาท คือ

(๑) แผนงานฟื้นฟูและเสริมสร้างความเชื่อมั่น

ด้านเศรษฐกิจ ๔๕๐,๐๐๐,๐๐๐ บาท

๒. การรถไฟแห่งประเทศไทย รวม ๖๐๐,๐๐๐,๐๐๐ บาท คือ

(๑) แผนงานฟื้นฟูและเสริมสร้างความเชื่อมั่น

ด้านเศรษฐกิจ ๖๐๐,๐๐๐,๐๐๐ บาท

พระราชบัญญัติงบประมาณรายจ่ายประจำปีงบประมาณ พ.ศ. ๒๕๕๒ (เฉพาะส่วนที่มีการแก้ไข)	ร่างพระราชบัญญัติงบประมาณรายจ่ายเพิ่มเติมประจำปีงบประมาณ พ.ศ. ๒๕๕๒ พ.ศ. (ที่สภาผู้แทนราษฎรลงมติเห็นชอบแล้ว)
<p>๑๕. การประปาส่วนภูมิภาค</p> <p>รวม ๒,๕๔๔,๓๓๕,๐๐๐ บาท คือ</p> <p>(๑) แผนงานพัฒนาแหล่งน้ำ และเพิ่มประสิทธิภาพ ระบบชลประทาน</p> <p>๒,๕๔๔,๓๓๕,๐๐๐ บาท</p>	<p>๓. องค์การขนส่งมวลชนกรุงเทพ</p> <p>รวม ๖๕๐,๐๐๐,๐๐๐ บาท คือ</p> <p>(๑) แผนงานฟื้นฟูและเสริมสร้างความเชื่อมั่น ด้านเศรษฐกิจ</p> <p>๖๕๐,๐๐๐,๐๐๐ บาท</p> <p>๔. การไฟฟ้านครหลวง</p> <p>รวม ๗๒๐,๐๐๐,๐๐๐ บาท คือ</p> <p>(๑) แผนงานฟื้นฟูและเสริมสร้างความเชื่อมั่น ด้านเศรษฐกิจ</p> <p>๗๒๐,๐๐๐,๐๐๐ บาท</p> <p>๕. การไฟฟ้าส่วนภูมิภาค</p> <p>รวม ๖,๐๔๘,๐๐๐,๐๐๐ บาท คือ</p> <p>(๑) แผนงานฟื้นฟูและเสริมสร้างความเชื่อมั่น ด้านเศรษฐกิจ</p> <p>๖,๐๔๘,๐๐๐,๐๐๐ บาท</p> <p>๖. การประปานครหลวง</p> <p>รวม ๑,๒๐๐,๐๐๐,๐๐๐ บาท คือ</p> <p>(๑) แผนงานฟื้นฟูและเสริมสร้างความเชื่อมั่น ด้านเศรษฐกิจ</p> <p>๑,๒๐๐,๐๐๐,๐๐๐ บาท</p> <p>๗. การประปาส่วนภูมิภาค</p> <p>รวม ๒,๑๕๑,๑๒๕,๖๐๐ บาท คือ</p> <p>(๑) แผนงานฟื้นฟูและเสริมสร้างความเชื่อมั่น ด้านเศรษฐกิจ</p> <p>๒,๑๕๑,๑๒๕,๖๐๐ บาท</p> <p>๘. การนิคมอุตสาหกรรมแห่งประเทศไทย</p> <p>รวม ๑๔,๕๘๐,๐๐๐ บาท คือ</p> <p>(๑) แผนงานฟื้นฟูและเสริมสร้างความเชื่อมั่น ด้านเศรษฐกิจ</p> <p>๑๔,๕๘๐,๐๐๐ บาท</p>

พระราชบัญญัติงบประมาณรายจ่ายประจำปีงบประมาณ พ.ศ. ๒๕๕๒
(เฉพาะส่วนที่มีการแก้ไข)

มาตรา ๓๒ งบประมาณรายจ่ายของกองทุนและเงินทุนหมุนเวียน ให้ตั้งเป็นจำนวน ๑๒๖,๖๖๐,๕๗๒,๒๐๐ บาท จำแนกดังนี้
(๒๙) กองทุนส่งเสริมวิสาหกิจ
ขนาดกลางและขนาดย่อม ๒๐๐,๐๐๐,๐๐๐ บาท

ให้สำนักงานงบประมาณมีอำนาจจัดสรรงบประมาณรายจ่ายดังกล่าวในวรรคก่อนให้ส่วนราชการและรัฐวิสาหกิจ เบิกจ่ายได้ตามความจำเป็น

ในกรณีจำเป็น สำนักงานงบประมาณจะโอนรายจ่ายรายการใดรายการหนึ่งไปเพิ่มรายการอื่นในมาตรานี้ก็ได้

มาตรา ๓๓ งบประมาณรายจ่ายเพื่อชดใช้เงินคงคลัง ในความควบคุมของกระทรวงการคลัง ให้ตั้งเป็นจำนวน ๒๗,๕๔๐,๑๗๗,๕๐๐ บาท จำแนกดังนี้

(๑) รายจ่ายเพื่อชดใช้เงินคงคลัง ๒๗,๕๔๐,๑๗๗,๕๐๐ บาท
งบประมาณรายจ่ายตามวรรคหนึ่ง ให้ใช้จากแหล่งรายได้ดังต่อไปนี้

(๑) ภาษีและรายได้อื่น ๒๗,๕๔๐,๑๗๗,๕๐๐ บาท

มาตรา ๓๔ ให้กระทรวงการคลังมีอำนาจส่งจ่ายเงินแผ่นดิน ตามรายการและจำนวนเงินที่กำหนดไว้ในพระราชบัญญัตินี้ หรือตามที่สำนักงานงบประมาณจะได้จัดสรร หรือตามที่จะได้มีการโอนเปลี่ยนแปลงตามกฎหมาย

มาตรา ๓๕ ให้นายกรัฐมนตรีและรัฐมนตรีว่าการกระทรวงการคลังรักษาการตามพระราชบัญญัตินี้

ผู้รับสนองพระบรมราชโองการ

สมชาย วงศ์สวัสดิ์

นายกรัฐมนตรี

ร่างพระราชบัญญัติงบประมาณรายจ่ายเพิ่มเติมประจำปีงบประมาณ
พ.ศ. ๒๕๕๒ พ.ศ. (ที่สภาผู้แทนราษฎรลงมติเห็นชอบแล้ว)

มาตรา ๒๐ งบประมาณรายจ่ายเพิ่มเติมของกองทุนและเงินทุนหมุนเวียน ให้ตั้งเป็นจำนวน ๑๗๒,๕๕๐,๐๐๐ บาท จำแนกดังนี้

(๑) กองทุนส่งเสริมวิสาหกิจขนาดกลาง
และขนาดย่อม ๑๗๒,๕๕๐,๐๐๐ บาท

ให้สำนักงานงบประมาณมีอำนาจจัดสรรงบประมาณรายจ่ายดังกล่าวในวรรคก่อนให้ส่วนราชการและรัฐวิสาหกิจ เบิกจ่ายได้ตามความจำเป็น

มาตรา ๒๑ งบประมาณรายจ่ายเพื่อชดใช้เงินคงคลัง ในความควบคุมของกระทรวงการคลัง ให้ตั้งเป็นจำนวน ๑๙,๑๓๙,๔๗๖,๓๐๐ บาท จำแนกดังนี้

(๑) รายจ่ายเพื่อชดใช้เงินคงคลัง ๑๙,๑๓๙,๔๗๖,๓๐๐ บาท

งบประมาณรายจ่ายตามวรรคหนึ่ง ให้ใช้จากแหล่งรายได้ดังต่อไปนี้

(๑) ภาษีและรายได้อื่น ๑๙,๑๓๙,๔๗๖,๓๐๐ บาท

มาตรา ๒๒ ให้กระทรวงการคลังมีอำนาจส่งจ่ายเงินแผ่นดิน ตามรายการและจำนวนเงินที่กำหนดไว้ในพระราชบัญญัตินี้ หรือตามที่สำนักงานงบประมาณจะได้จัดสรร หรือตามที่จะได้มีการโอนเปลี่ยนแปลงตามกฎหมาย

มาตรา ๒๓ ให้นายกรัฐมนตรีและรัฐมนตรีว่าการกระทรวงการคลังรักษาการตามพระราชบัญญัตินี้

.....

.....

ส่วนที่ ๔

ข้อมูลประกอบการพิจารณา
ร่างพระราชบัญญัติงบประมาณรายจ่ายเพิ่มเติม
ประจำปีงบประมาณ พ.ศ. ๒๕๕๒ พ.ศ.



บันทึกวิเคราะห์สรุปสาระสำคัญ
ร่างพระราชบัญญัติงบประมาณรายจ่ายเพิ่มเติม
ประจำปีงบประมาณ พ.ศ. ๒๕๕๒

พ.ศ.

สำนักงานประมาณ
สำนักนายกรัฐมนตรี

บันทึกวิเคราะห์สรุปสาระสำคัญ

ร่างพระราชบัญญัติงบประมาณรายจ่ายเพิ่มเติมประจำปีงบประมาณ พ.ศ. ๒๕๕๒

พ.ศ.

๑. ชื่อร่างพระราชบัญญัติ

ร่างพระราชบัญญัติงบประมาณรายจ่ายเพิ่มเติมประจำปีงบประมาณ พ.ศ. ๒๕๕๒

พ.ศ.

๒. ส่วนราชการผู้เสนอ

สำนักงบประมาณ สำนักนายกรัฐมนตรี

๓. วัตถุประสงค์และเป้าหมาย

รัฐบาลมีความจำเป็นต้องใช้จ่ายเงินในการดำเนินการตามนโยบายเร่งด่วนของรัฐบาล เพื่อเร่งรัดฟื้นฟูเศรษฐกิจ และกระจายไปสู่ระบบเศรษฐกิจทุกภาคส่วนเพื่อบรรเทาความเดือดร้อนของประชาชนและภาคธุรกิจโดยลดค่าครองชีพ เพิ่มรายได้และดำเนินโครงการด้านโครงสร้างพื้นฐานที่จำเป็นในชนบท จึงต้องตั้งงบประมาณรายจ่ายเพิ่มเติมเป็นจำนวนทั้งสิ้นไม่เกิน ๑๑๖,๗๐๐.๐ ล้านบาท เพื่อดำเนินการตามนโยบายเร่งด่วนของรัฐบาลในการฟื้นฟูเศรษฐกิจและตั้งงบประมาณรายจ่ายเพื่อชดใช้เงินคงคลัง ดังนี้

๓.๑ เสนอตั้งงบประมาณไม่เกิน ๘๗,๕๖๐.๕ ล้านบาท โดยมีวัตถุประสงค์และเป้าหมายดังต่อไปนี้

(๑) ค่าใช้จ่ายตามมาตรการช่วยเหลือการครองชีพของบุคลากรภาครัฐ

เป็นจำนวน ๒,๖๕๒.๐ ล้านบาท เพื่อช่วยเหลือบุคลากรภาครัฐให้มีรายได้เพิ่มขึ้นในการใช้จ่ายเงินเพื่อการครองชีพ

(๒) ค่าใช้จ่ายเพิ่มศักยภาพผู้ว่างงานเพื่อสร้างมูลค่าทางเศรษฐกิจและสังคม ในชุมชน เป็นจำนวน ๖,๕๐๐.๐ ล้านบาท เพื่อจัดการอบรมฝึกอาชีพและให้ปฏิบัติงานกับกลุ่มผู้ว่างงานและนักศึกษาจบใหม่ เพื่อให้มีศักยภาพที่จะประกอบอาชีพต่อไปในอนาคต

(๓) เงินสำรองจ่ายเพื่อกรณีฉุกเฉินหรือจำเป็น เป็นจำนวน ๔,๐๕๐.๕ ล้านบาท เพื่อสำรองไว้ใช้จ่ายในเรื่องที่จำเป็นเร่งด่วนตามแผนฟื้นฟูเศรษฐกิจและเพื่อรองรับการแก้ไขปัญหาเร่งด่วนของรัฐบาล

(๔) เพื่อจัดสรรตามแผนงานฟื้นฟูและเสริมสร้างความเชื่อมั่นด้านเศรษฐกิจและแผนงานเสริมสร้างรายได้ พัฒนาคุณภาพชีวิตและความมั่นคงด้านสังคมของหน่วยงานต่างๆ เป็นจำนวน ๘๓,๕๑๘.๑ ล้านบาท เพื่อให้การช่วยเหลือในการเพิ่มรายได้และลดค่าครองชีพของประชาชนกลุ่มต่างๆ เช่น ประชาชนในระบบประกันสังคม นักเรียน ผู้ปกครอง ผู้สูงอายุ และผู้ปฏิบัติงานให้ทางราชการ รวมทั้งการจัดทำโครงสร้างพื้นฐานในชนบทเพื่อเร่งรัดการจ้างงาน รวมทั้งการเสริมสร้างความเข้าใจและสร้างภาพลักษณ์ที่ดีของประเทศไทย

๓.๒ โดยที่มาตรา ๑๖๕ วรรคหนึ่ง ของรัฐธรรมนูญแห่งราชอาณาจักรไทย พุทธศักราช ๒๕๕๐ บัญญัติให้ต้องตั้งงบประมาณรายจ่ายเพื่อชดใช้เงินคงคลังในพระราชบัญญัติโอนเงินงบประมาณรายจ่าย พระราชบัญญัติงบประมาณรายจ่ายเพิ่มเติม หรือพระราชบัญญัติงบประมาณรายจ่ายประจำปีงบประมาณถัดไป ทั้งนี้ ให้กำหนดแหล่งที่มาของรายได้เพื่อชดใช้รายจ่ายที่ได้ใช้เงินคงคลังจ่ายไปก่อนแล้วด้วย ดังนั้น จึงต้องตั้งงบประมาณรายจ่ายเพื่อชดใช้เงินคงคลัง เป็นจำนวน ๑๕,๑๓๕.๕ ล้านบาท ในพระราชบัญญัตินี้

๔. สาระสำคัญประกอบร่างพระราชบัญญัติ

๔.๑ ภาพรวมภาวะเศรษฐกิจปี พ.ศ. ๒๕๕๒

(๑) แนวโน้มเศรษฐกิจปี พ.ศ. ๒๕๕๒

ในปี พ.ศ. ๒๕๕๒ คาดการณ์ว่าเศรษฐกิจไทยมีแนวโน้มชะลอตัวลงตามภาวะเศรษฐกิจโลกและปัจจัยภายในประเทศ ซึ่งจะส่งผลให้การใช้จ่ายและการลงทุนภาคเอกชนชะลอตัวอย่างต่อเนื่องจากปี พ.ศ. ๒๕๕๑ รายได้ภาคครัวเรือนมีแนวโน้มลดลง เนื่องจากความ

ไม่แน่นอนในการจ้างงาน การลดลงของราคาสินค้าเกษตร ประกอบกับยังมีปัญหาเรื่องความเชื่อมั่นในภาคการลงทุนและภาคการท่องเที่ยว ในขณะที่ปัจจัยภายนอกประเทศโดยเฉพาะเศรษฐกิจโลกที่คาดว่าจะยังคงมีปัญหาคือต่อเนื่อง และมีแนวโน้มจะขยายตัวเพียงเล็กน้อยในปี พ.ศ. ๒๕๕๒ และจะส่งผลกระทบต่อภาคการส่งออกและเร็วกว่าที่คาดการณ์ไว้ รวมถึงการลดลงของจำนวนนักท่องเที่ยวต่างชาติ และปริมาณการนำเข้าสินค้าและบริการก็มีแนวโน้มชะลอตัวตามภาวะเศรษฐกิจโดยรวมด้วย อย่างไรก็ตาม ปัจจัยบวกสำคัญที่จะสนับสนุนและกระตุ้นอุปสงค์ในประเทศ ได้แก่ การบริโภคและการลงทุนภาครัฐ โดยเฉพาะการเร่งรัดการเบิกจ่ายงบประมาณรายจ่ายประจำปีงบประมาณ พ.ศ. ๒๕๕๒ และงบลงทุนของรัฐวิสาหกิจ การจัดทำงบประมาณรายจ่ายเพิ่มเติมประจำปีงบประมาณ พ.ศ. ๒๕๕๒ และมาตรการตามแผนการฟื้นฟูเศรษฐกิจของรัฐบาล รวมทั้งอัตราเงินเฟ้อที่ปรับตัวลดลงตามภาวะราคาน้ำมัน และราคาสินค้าต่างๆ ในตลาดโลก

ในขณะเดียวกันมีการดำเนินนโยบายทางการเงินที่ผ่อนคลายมากขึ้น โดยปรับอัตราดอกเบี้ยนโยบายลดลง เพื่อสนับสนุนการฟื้นตัวของเศรษฐกิจในระหว่างที่ความเสี่ยงต่อการขยายตัวของเศรษฐกิจมีมากจากปัจจัยทั้งภายในและภายนอกประเทศ รวมทั้ง แรงกระตุ้นจากภาคการคลังซึ่งอาจต้องใช้เวลาในการดำเนินการ นอกจากนี้ อัตราดอกเบี้ยที่ลดลงจะสามารถช่วยลดต้นทุนแก่ผู้ประกอบการ และกระตุ้นการบริโภคและการลงทุนได้อีกทางหนึ่งด้วย ทั้งนี้ ภาวะเศรษฐกิจโลก ความเสี่ยงจากการขาดดุลบัญชีเดินสะพัดเนื่องจากการขาดดุลการค้าและดุลบริการ อัตราแลกเปลี่ยนที่ยังมีความผันผวน และสถานการณ์ด้านพลังงานที่ยังมีความอ่อนไหวจะเป็นปัจจัยที่ต้องพึงระมัดระวังในการบริหารจัดการเศรษฐกิจในปี พ.ศ. ๒๕๕๒

(๒) ภาระหนี้กับกรอบความยั่งยืนทางการคลัง

การจัดทำงบประมาณรายจ่ายเพิ่มเติมประจำปีงบประมาณ พ.ศ. ๒๕๕๒ โดยดำเนินนโยบายงบประมาณขาดดุลเพิ่มเติมอีก ๘๗,๕๖๐.๕ ล้านบาท ทำให้ดุลงบประมาณขาดดุลเพิ่มขึ้นเป็นจำนวน ๓๔๗,๐๖๐.๕ ล้านบาท คิดเป็นร้อยละ ๓.๗๕ ของผลิตภัณฑ์มวลรวมในประเทศเบื้องต้น ซึ่งจะทำให้สัดส่วนวงเงินหนี้สาธารณะคงค้างต่อผลิตภัณฑ์มวลรวม

ในประเทศ คิดเป็นร้อยละ ๔๑.๗๘ และสัดส่วนภาระหนี้ต่อวงเงินงบประมาณ คิดเป็นร้อยละ ๑๓.๘๒ ซึ่งยังอยู่ในกรอบความยั่งยืนทางการคลัง ที่กำหนดสัดส่วนยอดหนี้สาธารณะคงค้างต่อผลิตภัณฑ์มวลรวมในประเทศ ไม่เกินร้อยละ ๕๐ สัดส่วนภาระหนี้ต่อวงเงินงบประมาณ ไม่เกินร้อยละ ๑๕ รวมทั้งเป็นไปตามพระราชบัญญัติการบริหารหนี้สาธารณะ พ.ศ. ๒๕๕๘ และที่แก้ไขเพิ่มเติม (มาตรา ๒๑) ซึ่งกำหนดให้ “การกู้เงินเพื่อชดเชยการขาดดุลงบประมาณหรือเมื่อมีรายจ่ายสูงกว่ารายได้ในปีงบประมาณหนึ่งให้กระทรวงการคลังกู้เป็นเงินบาทไม่เกินวงเงิน

(๒.๑) ร้อยละยี่สิบของงบประมาณรายจ่ายประจำปีที่ใช้บังคับอยู่ในขณะนั้น และงบประมาณรายจ่ายเพิ่มเติม และ

(๒.๒) ร้อยละแปดสิบของงบประมาณรายจ่ายที่ตั้งไว้สำหรับชำระคืนเงินต้น”

๔.๒ นโยบายงบประมาณในการจัดทำงบประมาณรายจ่ายเพิ่มเติมประจำปีงบประมาณ พ.ศ. ๒๕๕๒

รัฐบาลได้กำหนดนโยบายเพื่อฟื้นฟูเศรษฐกิจที่กำลังประสบปัญหาเป็นการเร่งด่วน โดยจัดทำแผนฟื้นฟูเศรษฐกิจและงบประมาณรายจ่ายเพิ่มเติมประจำปีงบประมาณ พ.ศ. ๒๕๕๒ โดยมีนโยบายที่จะดำเนินโครงการสำคัญ ดังนี้

(๑) โครงการการช่วยเหลือค่าครองชีพประชาชนและบุคลากรภาครัฐ

เพื่อบรรเทาความเดือดร้อนจากวิกฤตเศรษฐกิจที่มีต่อประชาชนที่อยู่ในระบบประกันสังคมและบุคลากรภาครัฐที่มีรายได้ต่ำกว่า ๑๕,๐๐๐ บาท/เดือน ประกอบด้วยผู้ประกันตนในระบบประกันสังคม ข้าราชการ ลูกจ้าง เจ้าหน้าที่อื่น กำนัน ผู้ใหญ่บ้าน ผู้ช่วยผู้ใหญ่บ้าน แพทย์ประจำตำบล อส. ทหารพราน และข้าราชการบำนาญ

(๒) โครงการ ๕ มาตรการ ๖ เดือน เพื่อลดค่าครองชีพของประชาชน

เพื่อลดภาระค่าครองชีพของประชาชนเกี่ยวกับการเดินทางโดยรถโดยสารประจำทางในเขตกรุงเทพและปริมณฑลและโดยรถไฟทั่วประเทศ รวมทั้งการใช้บริการด้านสาธารณูปโภคที่เกี่ยวกับการใช้ไฟฟ้า และน้ำประปาตามหลักเกณฑ์

(๓) โครงการจัดทำและพัฒนาแหล่งน้ำเพื่อเกษตรกร

เพื่อเพิ่มประสิทธิภาพการใช้ทรัพยากรน้ำเพื่อการบริหารจัดการการเกษตร รวมทั้งการขยายระบบการกระจายน้ำในเขตพื้นที่ชลประทานให้สามารถใช้ประโยชน์ได้เต็มศักยภาพ

(๔) โครงการก่อสร้างทางในหมู่บ้านเพื่อแก้ไขปัญหาความเดือดร้อนของประชาชน

เพื่อให้ประชาชนในหมู่บ้าน สามารถเดินทางและขนส่งผลิตผลทางการเกษตรได้ตลอดฤดูกาลด้วยความสะดวกและปลอดภัย รวมทั้งช่วยลดปัญหาด้านสุขภาพอนามัยของประชาชนในพื้นที่ดำเนินการที่เกิดจากฝุ่นละออง

(๕) โครงการด้านพาณิชย์เพื่อช่วยเหลือประชาชน

เพื่อสนับสนุนการจัดสินค้าอุปโภคบริโภคที่จำเป็นต่อการครองชีพจำหน่ายให้ประชาชนในราคาต่ำกว่าท้องตลาด

(๖) โครงการสนับสนุนด้านการท่องเที่ยว

เพื่อกระตุ้นการท่องเที่ยวภายในประเทศและดึงดูดนักท่องเที่ยวจากต่างประเทศให้เข้ามาท่องเที่ยวในประเทศไทยมากขึ้น

(๗) โครงการแหล่งน้ำขนาดเล็กเพื่อการจัดการน้ำ

เพื่อปรับปรุงประสิทธิภาพการบริหารจัดการน้ำโดยเน้นการฟื้นฟูและอนุรักษ์แหล่งน้ำในระดับชุมชน ช่วยลดต้นทุนการผลิตทางการเกษตรนอกเขตชลประทาน

(๘) โครงการส่งเสริมและสนับสนุนอุตสาหกรรมอาหารและอุตสาหกรรมขนาดกลางและขนาดย่อม

เพื่อสร้างความแข็งแกร่ง และความสามารถในการแข่งขันในตลาดโลกให้กับภาคอุตสาหกรรมไทย ด้วยการเพิ่มประสิทธิภาพการผลิตเพื่อลดต้นทุน และเพิ่มมูลค่าให้แก่สินค้า รวมทั้งการพัฒนาความสามารถของผู้ประกอบการ โดยให้ความสำคัญกับอุตสาหกรรมอาหาร และอุตสาหกรรมขนาดกลางและขนาดย่อม

(๕) โครงการฟื้นฟูความเชื่อมั่นและเสริมสร้างภาพลักษณ์ของประเทศ

เพื่อเร่งฟื้นฟูความเชื่อมั่นและแก้ไขฟื้นฟูภาพลักษณ์ของประเทศ ในมิติด้านเศรษฐกิจ โดยเฉพาะอย่างยิ่งด้านการส่งออกภาคอุตสาหกรรม ภาคเกษตร และด้านบริการการท่องเที่ยว และการมีนิติรัฐในลักษณะบูรณาการ เพื่อสร้างความมั่นใจจากประเทศคู่ค้า นักลงทุน และนักท่องเที่ยวต่างชาติให้กลับคืนมาลงทุนและท่องเที่ยวในประเทศโดยเร็ว

(๑๐) โครงการสนับสนุนการจัดการศึกษาโดยไม่เสียค่าใช้จ่าย ๑๕ ปี

เพื่อเป็นการลดภาระค่าใช้จ่ายด้านการศึกษาของผู้ปกครอง และขยายโอกาสทางการศึกษาแก่เด็ก เยาวชน อย่างทั่วถึงและเสมอภาค

(๑๑) โครงการเศรษฐกิจพอเพียงเพื่อยกระดับชุมชน

เพื่อให้ทุกหมู่บ้านและชุมชนได้รับโอกาสในการเข้าถึงแหล่งงบประมาณของภาครัฐอย่างรวดเร็ว ครอบคลุมทั่วถึง และมุ่งขับเคลื่อนให้ทุกภาคส่วนในหมู่บ้านและชุมชนร่วมกันบริหารจัดการและพัฒนาศักยภาพของตนเองที่มีอยู่เดิมให้มีศักยภาพเพิ่มมากขึ้น เพื่อก่อให้เกิดการสร้างงาน สร้างรายได้ ลดต้นทุนและปัจจัยการผลิตทางการเกษตร พัฒนาทรัพยากรธรรมชาติระดับชุมชนให้มีมูลค่าเพิ่มขึ้น รวมทั้งสร้างโอกาสในการพัฒนาหรือเพิ่มขีดความสามารถในการเสริมสร้างศักยภาพทางเศรษฐกิจในระดับฐานรากให้กับหมู่บ้านและชุมชน

(๑๒) โครงการสร้างหลักประกันด้านรายได้แก่ผู้สูงอายุ

เพื่อสร้างหลักประกันด้านรายได้ให้แก่ผู้สูงอายุที่มีรายได้ไม่เพียงพอ ต่อการยังชีพหรือไม่สามารถประกอบอาชีพเลี้ยงตัวเองได้ โดยได้จัดเบี้ยยังชีพให้แก่ผู้สูงอายุที่มีอายุ ๖๐ ปีขึ้นไป ที่ไม่อยู่ในระบบประกันสังคมหรือระบบราชการ (บ้านนาญ) ที่แสดงความจำนงโดยขอขึ้นทะเบียนเพื่อขอรับการสงเคราะห์

(๑๓) โครงการเพิ่มศักยภาพผู้ว่างงานเพื่อสร้างมูลค่าทางเศรษฐกิจและสังคมใน

ชุมชน

เพื่อรองรับปัญหาแรงงานว่างงานจากทุกสาขาการผลิตและนักศึกษาที่จบใหม่ โดยจัดให้มีการฝึกอบรมแรงงานที่ว่างงานตามกลุ่มความถนัด ศักยภาพและรองรับแรงงานกลับ

ผู้ภูมิปัญญา เพื่อเพิ่มศักยภาพในการแข่งขันและสร้างมูลค่าทางเศรษฐกิจให้แก่วิสาหกิจและธุรกิจชุมชน

(๑๔) โครงการส่งเสริมอาสาสมัครสาธารณสุขประจำหมู่บ้าน (อสม.) เชียงรุก

เพื่อส่งเสริมบทบาทอาสาสมัครสาธารณสุขประจำหมู่บ้าน (อสม.) ทั่วประเทศให้ปฏิบัติการเชิงรุกในการส่งเสริมสุขภาพประชาชนในท้องถิ่นและชุมชน การดูแลผู้สูงอายุ คนพิการ การดูแลผู้ป่วย และเฝ้าระวังโรคในชุมชน โดยจัดค่าตอบแทนเพื่อเป็นการสร้างขวัญและกำลังใจของ อสม. ทั่วประเทศ

(๑๕) โครงการก่อสร้างอาคารที่พักอาศัยข้าราชการตำรวจชั้นประทวน

เพื่อเป็นการบรรเทาปัญหาการขาดแคลนที่พักอาศัยข้าราชการตำรวจชั้นประทวนและสร้างขวัญและกำลังใจในการปฏิบัติหน้าที่

(๑๖) โครงการปรับปรุงสถานีนอนามัย

เป็นการปรับปรุงอาคารสถานีนอนามัยเพื่อเพิ่มพื้นที่ในการให้บริการด้านสาธารณสุขแก่ประชาชน โดยเฉพาะผู้สูงอายุและคนพิการ เพื่อให้สามารถเข้ารับบริการทางการแพทย์ได้สะดวกมากยิ่งขึ้น

(๑๗) เงินสำรองจ่ายเพื่อกรณีฉุกเฉินหรือจำเป็น

เพื่อรองรับเหตุการณ์ที่อาจจะเกิดขึ้นได้โดยไม่ได้คาดหมาย กรณีฉุกเฉินหรือจำเป็น ค่าใช้จ่ายในการฟื้นฟูเศรษฐกิจตามกรอบแผนฟื้นฟูที่อาจจะต้องใช้งบประมาณเพิ่มรวมถึงเป้าหมายผู้สูงอายุตามโครงสร้างหลักประกันด้านรายได้แก่ผู้สูงอายุที่อาจเพิ่มขึ้น

(๑๘) รายจ่ายเพื่อชดใช้เงินคงคลัง

เพื่อชดใช้เงินคงคลังที่ได้จ่ายไปแล้วตามพระราชบัญญัติเงินคงคลัง พ.ศ. ๒๕๕๑ มาตรา ๗ (๑)

๔.๓ โครงสร้างงบประมาณรายจ่ายเพิ่มเติมประจำปีงบประมาณ พ.ศ. ๒๕๕๒

งบประมาณรายจ่ายเพิ่มเติมประจำปีงบประมาณ พ.ศ. ๒๕๕๒ จำนวน ๑๖,๗๐๐.๐ ล้านบาท คิดเป็นสัดส่วนร้อยละ ๑.๕ ของผลิตภัณฑ์มวลรวมในประเทศเบื้องต้น ประกอบด้วยงบประมาณรายจ่ายเพื่อดำเนินการตามนโยบายเร่งด่วนของรัฐบาลในการฟื้นฟู

เศรษฐกิจ จำนวน ๕๗,๕๖๐.๕ ล้านบาท และรายจ่ายเพื่อชดใช้เงินคงคลังจำนวน ๑๕,๑๓๕.๕ ล้านบาท

๔.๔ งบประมาณรายจ่ายเพิ่มเติมประจำปีงบประมาณ พ.ศ. ๒๕๕๒ จำแนกตามกระทรวง

การจัดสรรงบประมาณรายจ่ายเพิ่มเติมประจำปีงบประมาณ พ.ศ. ๒๕๕๒ จำแนกตามกระทรวง ดังนี้

หน่วย : บาท

กระทรวง	งบประมาณ	
	จำนวน	ร้อยละ
รวมทั้งสิ้น	๑๑๖,๓๐๐,๐๐๐,๐๐๐	๑๐๐.๐๐
๑. งบกลาง	๑๓,๖๔๒,๔๔๘,๐๐๐	๑๑.๖๕
๒. สำนักนายกรัฐมนตรี	๑๕,๒๐๐,๐๐๐,๐๐๐	๑๓.๐๒
๓. กระทรวงการต่างประเทศ	๓๒๕,๐๐๐,๐๐๐	๐.๒๘
๔. กระทรวงการท่องเที่ยวและกีฬา	๕๕๐,๐๐๐,๐๐๐	๐.๔๗
๕. กระทรวงเกษตรและสหกรณ์	๒,๐๐๐,๐๐๐,๐๐๐	๑.๗๑
๖. กระทรวงคมนาคม	๑,๕๐๐,๐๐๐,๐๐๐	๑.๒๕
๗. กระทรวงทรัพยากรธรรมชาติและสิ่งแวดล้อม	๓๖๐,๐๐๐,๐๐๐	๐.๖๕
๘. กระทรวงพาณิชย์	๑,๐๐๐,๐๐๐,๐๐๐	๐.๘๖
๙. กระทรวงมหาดไทย	๑๒,๕๕๗,๐๒๑,๔๐๐	๑๐.๗๖
๑๐. กระทรวงแรงงาน	๑๖,๓๑๘,๓๒๔,๑๐๐	๑๓.๕๘
๑๑. กระทรวงวัฒนธรรม	๒๒,๒๘๘,๐๐๐	๐.๐๒
๑๒. กระทรวงศึกษาธิการ	๑๘,๒๕๗,๕๗๕,๒๐๐	๑๕.๖๕
๑๓. กระทรวงสาธารณสุข	๑,๐๕๕,๓๘๐,๐๐๐	๐.๙๑

หน่วย : บาท

กระทรวง	งบประมาณ	
	จำนวน	ร้อยละ
๑๔. กระทรวงอุตสาหกรรม	๓๑๒,๔๗๐,๐๐๐	๐.๒๗
๑๕. ส่วนราชการ ไม่สังกัดสำนักนายกรัฐมนตรี กระทรวง หรือทบวง	๑,๕๗๒,๕๖๑,๔๐๐	๑.๖๕
๑๖. รัฐวิสาหกิจ	๑๑,๘๗๔,๑๐๕,๖๐๐	๑๐.๑๗
๑๗. กองทุนและเงินทุนหมุนเวียน	๑๗๒,๕๕๐,๐๐๐	๐.๑๕
๑๘. รายจ่ายเพื่อค่าใช้จ่ายเงินคงคลัง	๑๕,๑๓๕,๔๗๖,๓๐๐	๑๖.๔๐

๔.๕ ยุทธศาสตร์การจัดสรรงบประมาณรายจ่ายเพิ่มเติมประจำปีงบประมาณ พ.ศ. ๒๕๕๒

งบประมาณรายจ่ายเพิ่มเติมประจำปีงบประมาณ พ.ศ. ๒๕๕๒ ได้กำหนดยุทธศาสตร์เพื่อเป็นกรอบในการจัดสรรงบประมาณ ภายใต้กรอบนโยบายของรัฐบาล แผนนโยบายพื้นฐานแห่งรัฐตามรัฐธรรมนูญแห่งราชอาณาจักรไทย พุทธศักราช ๒๕๕๐ และแผนการบริหารราชการแผ่นดิน พ.ศ. ๒๕๕๒-๒๕๕๔ โดยกำหนดยุทธศาสตร์การจัดสรรงบประมาณไว้ ๑ ยุทธศาสตร์ และ ๑ รายการ คือ

(๑) ยุทธศาสตร์การฟื้นฟูและสร้างความเชื่อมั่นเพื่อแก้ไขปัญหาวิกฤตด้านเศรษฐกิจและสังคมในระยะเร่งด่วน จำนวน ๕๔,๓๗๐.๑ ล้านบาท

เป็นการจัดสรรงบประมาณเพื่อเร่งรัดฟื้นฟูเศรษฐกิจให้ขยายตัวอย่างยั่งยืนและบรรเทาผลกระทบของภาวะเศรษฐกิจที่ประชาชนได้รับอย่างเร่งด่วน โดยดำเนินการฟื้นฟูความเชื่อมั่นและแก้ไขฟื้นฟูภาพลักษณ์ของประเทศในทุกมิติ เพื่อสร้างความมั่นใจจากประเทศคู่ค้า นักลงทุน และนักท่องเที่ยวต่างชาติกลับคืนมาลงทุนและท่องเที่ยวในประเทศไทยโดยเร็ว

การรักษาและเพิ่มรายได้ของประชาชน โดยดำเนินโครงการช่วยเหลือค่าครองชีพประชาชนที่อยู่ในระบบประกันสังคมและบุคลากรภาครัฐ ที่มีรายได้ต่ำกว่า ๑๕,๐๐๐ บาท/เดือน เพื่อบรรเทาความเดือดร้อนจากวิกฤตเศรษฐกิจ สร้างหลักประกันด้านรายได้แก่ผู้สูงอายุที่มีรายได้ไม่เพียงพอแก่การยังชีพ หรือไม่สามารถประกอบอาชีพเลี้ยงตนเองได้ การสร้างขวัญและกำลังใจของอาสาสมัครสาธารณสุขประจำหมู่บ้าน (อสม.) โดยจัดค่าตอบแทนให้ อสม. ในการปฏิบัติงานด้านสาธารณสุขเชิงรุกและส่งเสริมสุขภาพในท้องถิ่นและชุมชน การดำเนินมาตรการเพื่อรองรับปัญหาแรงงานว่างงานและนักศึกษาจบใหม่ตามโครงการเพิ่มศักยภาพผู้ว่างงานเพื่อสร้างมูลค่าทางเศรษฐกิจและสังคมในชุมชน การดำเนินโครงการเศรษฐกิจพอเพียงเพื่อยกระดับชุมชนเพื่อสร้างโอกาสในการพัฒนาหรือเพิ่มขีดความสามารถในการเสริมสร้างศักยภาพทางเศรษฐกิจในฐานะรากให้กับหมู่บ้านและชุมชน

การลดภาระค่าครองชีพของประชาชน โดยสนับสนุนการจัดการศึกษาโดยไม่เสียค่าใช้จ่าย ๑๕ ปี เพื่อลดภาระค่าใช้จ่ายด้านการศึกษาของผู้ปกครอง ดำเนินโครงการ ๕ มาตรการ ๖ เดือน เพื่อลดค่าครองชีพของประชาชน เกี่ยวกับการเดินทางโดยรถไฟชั้น ๓ รถโดยสารประจำทาง การใช้บริการด้านสาธารณูปโภคที่เกี่ยวกับการใช้ไฟฟ้าและน้ำประปา การดำเนินโครงการด้านพาณิชย์เพื่อช่วยเหลือประชาชนให้สามารถซื้อสินค้าอุปโภคและบริโภค ในราคาต่ำกว่าท้องตลาด และโครงการส่งเสริมและสนับสนุนภาคอุตสาหกรรมและการท่องเที่ยว เพื่อเพิ่มประสิทธิภาพการผลิต ลดต้นทุนและเพิ่มมูลค่าให้แก่สินค้า ตลอดจนกระตุ้นการท่องเที่ยวภายในประเทศ และดึงดูดนักท่องเที่ยวจากต่างประเทศให้เข้ามาท่องเที่ยวในประเทศไทยมากขึ้น รวมทั้งดำเนินโครงการพัฒนาโครงสร้างพื้นฐานที่จำเป็นในชนบทเพื่อเพิ่มประสิทธิภาพปัจจัยการผลิต อำนวยความสะดวกในการเดินทาง พัฒนาคุณภาพชีวิต และการจ้างงานในภาคการก่อสร้าง

(๒) รายการค่าดำเนินการภาครัฐ จำนวน ๒๑,๒๒๕.๕ ล้านบาท

เพื่อรองรับเหตุการณ์ที่อาจจะเกิดขึ้น โดยไม่ได้คาดหมาย กรณีฉุกเฉินหรือจำเป็น ค่าใช้จ่ายตามกรอบแผนฟื้นฟูเศรษฐกิจที่อาจจะต้องใช้งบประมาณเพิ่มและเป้าหมายผู้สูงอายุตามโครงสร้างหลักประกันด้านรายได้แก่ผู้สูงอายุที่อาจเพิ่มขึ้น รวมทั้ง ใช้จ่ายเพื่อชดใช้เงินกงคลังที่ได้จ่ายไปแล้วตามพระราชบัญญัติเงินกงคลัง พ.ศ. ๒๔๕๑ และที่แก้ไขเพิ่มเติม

รายงานสถานการณ์ด้านการคลัง ประจำเดือนธันวาคม 2551^{*}
ของสำนักนโยบายการคลัง สำนักงานเศรษฐกิจการคลัง กระทรวงการคลัง

สถานการณ์ด้านรายได้

เดือนธันวาคม 2551 รัฐบาลจัดเก็บรายได้สุทธิ 76,249 ล้านบาท ต่ำกว่าเป้าหมายที่ตั้งไว้ 22,836 ล้านบาท หรือร้อยละ 23.0 (ต่ำกว่าเดือนเดียวกันปีที่แล้วร้อยละ 18.7)

ตารางสรุปรายได้รัฐบาลเดือนธันวาคม 2551*

หน่วย: ล้านบาท

ที่มาของรายได้	ปีนี้	เทียบกับปี ประมาณการ (%)	เทียบกับปี ที่แล้ว (%)
กรมสรรพากร	65,762	-14.2	-9.7
กรมสรรพสามิต	19,532	-21.3	-15.3
กรมศุลกากร	7,790	-7.3	-1.1
รัฐวิสาหกิจ	5,390	186.4	167.2
หน่วยงานอื่น	3,820	-1.4	5.9
รายได้สุทธิ**	76,679	-22.6	-18.2

หมายเหตุ * คำนวณเบื้องต้น ณ วันที่ 12 มกราคม 2552

** รายได้สุทธิหลังหักการจัดสรร อปท.

* ที่มา : สำนักนโยบายการคลัง สำนักงานเศรษฐกิจการคลัง, "รายงานสถานการณ์ด้านการคลัง ประจำเดือนธันวาคม 2551" [ออนไลน์], 4 กุมภาพันธ์ 2552, เข้าถึงได้จาก http://www.fpo.go.th/pdf/scrit_Dec51.pdf

เดือนธันวาคม 2551 รัฐบาลจัดเก็บรายได้สุทธิ 76,249 ล้านบาท ต่ำกว่าประมาณการตามเอกสารงบประมาณ 22,836 ล้านบาท หรือร้อยละ 23.0 (ต่ำกว่าเดือนเดียวกันของปีที่แล้วร้อยละ 18.7) ทั้งนี้ นอกจากการจัดเก็บรายได้ของ 3 กรมจัดเก็บในสังกัดกระทรวงการคลังที่ต่ำกว่าประมาณการ 17,261 ล้านบาทแล้ว การคืนภาษีของกรมสรรพากรยังสูงกว่าประมาณการ 9,270 ล้านบาทอีกด้วย ภาษีที่จัดเก็บได้ต่ำกว่าประมาณการที่สำคัญได้แก่ ภาษีมูลค่าเพิ่ม และภาษีน้ำมัน โดยภาษีมูลค่าเพิ่มจัดเก็บได้ต่ำกว่าประมาณการ 5,140 ล้านบาท เป็นผลจากภาษีมูลค่าเพิ่มที่จัดเก็บจากทั้งการนำเข้าสินค้าและการบริโภคภายในประเทศต่ำกว่าประมาณการ สำหรับภาษีน้ำมันจัดเก็บได้ต่ำกว่าประมาณการ 4,759 ล้านบาท เพราะได้รับผลกระทบจากการลดอัตราภาษีน้ำมันดีเซลและแก๊สโซฮอล์ จาก 6 มาตรการ 6 เดือน ฝ่าวิกฤติเพื่อคนไทยทุกคน ซึ่งมาตรการดังกล่าวจะหมดลงในสิ้นเดือนมกราคม 2552 นี้ (รายละเอียดตามตารางที่ 1)

ผลการจัดเก็บรายได้รัฐบาลประจำปีงบประมาณ 2552

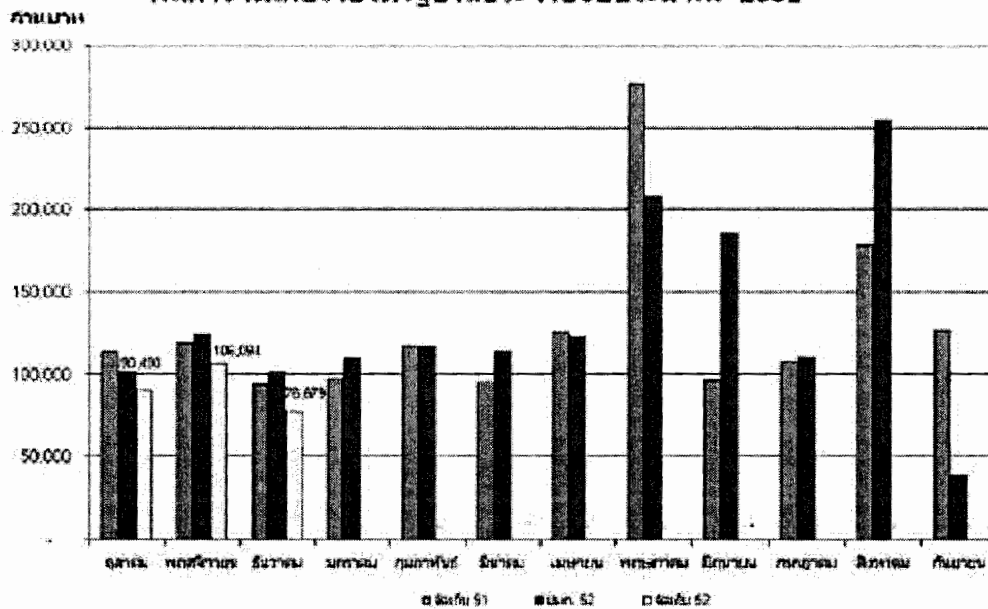

ปีงบประมาณ 2552 (ตุลาคม 2551-ธันวาคม 2551) รัฐบาลจัดเก็บรายได้สุทธิ 273,268 ล้านบาท ต่ำกว่าประมาณการตามเอกสารงบประมาณ 51,903 ล้านบาท หรือร้อยละ 16.0 (ต่ำกว่าช่วงเดียวกันของปีที่แล้วร้อยละ 16.0) โดยมีสาเหตุหลักมาจากการจัดเก็บภาษีน้ำมัน ภาษีมูลค่าเพิ่ม และการนำส่งรายได้ของรัฐวิสาหกิจที่ต่ำกว่าเป้าหมายที่ตั้งไว้ ประกอบกับการคืนภาษีของกรมสรรพากรที่สูงกว่าประมาณการถึง 16,961 ล้านบาท (ร้อยละ 36.4) จึงส่งผลให้รายได้สุทธิของรัฐบาลต่ำกว่าเป้าหมายที่ตั้งไว้

ผลการจัดเก็บรายได้แยกตามหน่วยงานจัดเก็บสรุปได้ ดังนี้

- กรมสรรพากร จัดเก็บได้รวม 226,928 ล้านบาท ต่ำกว่าประมาณการตามเอกสารงบประมาณ 7,155 ล้านบาท คิดเป็นร้อยละ 3.1 (ต่ำกว่าช่วงเดียวกันของปีที่แล้วร้อยละ 2.2) ภาษีที่จัดเก็บได้ต่ำกว่าประมาณการที่สำคัญได้แก่ ภาษีมูลค่าเพิ่มและภาษีเงินได้บุคคลธรรมดาจัดเก็บได้ต่ำกว่าประมาณการ 8,505 และ 2,374 ล้านบาทหรือร้อยละ 6.8 และ 5.3 ตามลำดับ แต่อย่างไรก็ดีภาษีเงินได้ปิโตรเลียมและภาษีเงินได้นิติบุคคลยังเก็บได้สูงกว่าประมาณการ
- กรมสรรพสามิต จัดเก็บได้รวม 55,831 ล้านบาท ต่ำกว่าประมาณการตามเอกสารงบประมาณ 17,136 ล้านบาทหรือร้อยละ 23.5 (ต่ำกว่าช่วงเดียวกันของปีที่แล้วร้อยละ 21.4) โดยสาเหตุสำคัญมาจากการจัดเก็บภาษีน้ำมันที่ต่ำกว่าประมาณการถึง 13,861 ล้านบาท เนื่องจากได้รับผลกระทบจากการลดอัตราภาษีน้ำมันดีเซลและแก๊สโซฮอล์และภาษีรถยนต์ที่จัดเก็บได้ต่ำกว่าประมาณการ 2,625 ล้านบาท ตามการชะลอตัวลงตามภาวะเศรษฐกิจ
- กรมศุลกากร จัดเก็บได้รวม 24,177 ล้านบาทต่ำกว่าประมาณการตามเอกสารงบประมาณ 1,723 ล้านบาท คิดเป็นร้อยละ 6.7 (ต่ำกว่าช่วงเดียวกันของปีที่แล้วร้อยละ 2.8)

ตารางสรุปรายได้รัฐบาล

ปีงบประมาณ 2552 (ตุลาคม 2551 – ธันวาคม 2551)*

ที่มาของรายได้	ปีนี้	หน่วย: ล้านบาท	
		เทียบกับปีงบประมาณ (%)	เทียบกับปีที่แล้ว (%)
กรมสรรพากร	226,928	- 3.1	- 2.2
กรมสรรพสามิต	55,831	- 23.5	- 21.4
กรมศุลกากร	24,177	- 6.7	- 2.8
รัฐวิสาหกิจ	11,924	- 46.8	- 59.9
หน่วยงานอื่น	22,835	5.7	32.8
รายได้สุทธิ **	273,268	- 16.0	- 16.0

หมายเหตุ: * ตัวเลขเบื้องต้น ณ วันที่ 12 มกราคม 2552

** รายได้สุทธิหลังจัดสรรรายได้ ๖๒๒.

คาดการณ์รายได้รัฐบาลปีงบประมาณ 2552

จากผลการจัดเก็บรายได้รัฐบาลในช่วงไตรมาสแรกของปีงบประมาณ 2552 ที่ต่ำกว่าประมาณการถึง 51,903 ล้านบาท หรือร้อยละ 16.0 ซึ่งส่วนหนึ่งเป็นผลจากการดำเนินนโยบายของรัฐบาลในการลดอัตราภาษีน้ำมันดีเซลและแก๊สโซฮอล์ (6 มาตรการ 6 เดือน ฝ่าวิกฤติเพื่อคนไทย ทุกคน) ประกอบกับภาวะเศรษฐกิจทั้งภายในประเทศและต่างประเทศที่มีแนวโน้มชะลอตัวลง ในเบื้องต้นนี้ กระทรวงการคลังคาดว่าจะการจัดเก็บรายได้รัฐบาลปีงบประมาณ 2552 หลังการจัดทำงบประมาณเพิ่มเติมฯ นี้ จะต่ำกว่าประมาณการที่ตั้งไว้ (1.5855 ล้านล้านบาท) จำนวน 112,910 ล้านบาท

ตารางที่ 1
ผลการจัดเก็บรายได้รัฐบาลเดือนธันวาคม 2551^{1/}

หน่วย : ล้านบาท

ที่มาของรายได้	ปี	ปีที่แล้ว	เปรียบเทียบปีกับปีที่แล้ว		ปีงบประมาณ งบ. 3 ปี งบ. 1 1,595,000 ล้านบาท	เปรียบเทียบปีกับ งบ. 1,595,000 ล้านบาท	
			จำนวน	ร้อยละ		จำนวน	ร้อยละ
1. กรมสรรพากร	65,762	72,834	(7,072)	(9.7)	76,690	(10,928)	(14.2)
1.1 ภาษีเงินได้บุคคลธรรมดา	13,304	15,080	(1,776)	(11.8)	15,715	(2,411)	(15.3)
1.2 ภาษีเงินได้นิติบุคคล	13,073	13,193	(120)	(0.9)	15,954	(2,881)	(18.1)
1.3 ภาษีเงินได้ปิโตรเลียม	631	862	(231)	(26.6)	700	(69)	(9.9)
1.4 ภาษีสรรพสามิต	36,846	39,586	(2,738)	(6.9)	41,988	(5,140)	(12.2)
1.5 ภาษีธุรกิจเฉพาะ	1,263	3,403	(2,120)	(62.3)	1,575	(292)	(18.5)
1.6 อากศนคตม ^{2/}	607	693	(86)	(12.4)	743	(136)	(18.3)
1.7 ภาษีที่ดิน	16	17	(1)	(5.9)	15	1	6.7
2. กรมสรรพสามิต	19,532	23,055	(3,523)	(15.3)	24,825	(5,293)	(21.3)
2.1 ภาษีสรรพสามิต	1,769	5,746	(3,977)	(69.2)	6,528	(4,759)	(72.9)
2.2 ภาษีอากร	3,651	3,664	(13)	(0.4)	3,598	53	1.5
2.3 ภาษีสรรพสามิต	2,643	3,120	(477)	(15.3)	2,986	(343)	(11.5)
2.4 ภาษีสรรพสามิต	5,635	4,701	934	19.9	3,970	1,665	41.9
2.5 ภาษีรถยนต์	4,258	4,149	109	2.6	5,878	(1,620)	(27.6)
2.6 ภาษีเครื่องดื่ม	869	959	(90)	(9.4)	1,118	(249)	(22.3)
2.7 ภาษีเครื่องไฟฟ้า	255	258	(3)	(1.2)	261	(6)	(2.3)
2.8 ภาษีรถจักรยานยนต์	162	131	31	23.7	152	10	6.6
2.9 ภาษีสรรพสามิต	129	165	(39)	(23.2)	169	(40)	(23.7)
2.10 ภาษีทรัพย์สิน	-	0	-	-	-	-	-
2.11 ภาษีที่ดิน ^{3/}	91	102	(11)	(10.8)	103	(12)	(11.7)
2.12 ภาษีที่ดิน	70	57	13	22.8	62	8	12.9
3. กรมศุลกากร	7,790	7,880	(90)	(1.1)	8,400	(610)	(7.3)
3.1 อากศนคตม	7,631	7,733	(102)	(1.3)	8,210	(579)	(7.1)
3.2 อากศนคตม	21	42	(21)	(51.1)	25	(4)	(17.9)
3.3 ภาษีที่ดิน	138	105	33	31.9	165	(27)	(16.1)
รวมรายได้ 3 กรม	93,084	103,769	(10,685)	(10.3)	109,915	(16,831)	(15.3)
4. รัฐวิสาหกิจ	5,390	2,017	3,373	167.2	1,882	3,508	186.4
5. หน่วยงานอื่น	3,820	3,606	214	5.9	3,875	(55)	(1.4)
5.1 ส่วนราชการอื่น	2,366 ^{4/}	2,659	(303)	(11.4)	2,894	(528)	(18.2)
5.2 กรมธนารักษ์	1,454	937	517	55.2	981	473	48.2
รวมรายได้จัดเก็บ (Gross)	102,294	109,392	(7,098)	(6.5)	115,672	(13,378)	(11.6)
หัก							
1. คืนภาษีของกรมสรรพากร	24,055	13,895	10,160	73.1	14,785	9,270	62.7
- ภาษีมูลค่าเพิ่ม	21,300 ^{5/}	12,231	9,069	74.1	12,808	8,492	66.3
- ภาษีอื่นๆ	2,755	1,664	1,091	65.6	1,977	778	39.4
2. จัดสรรรายได้จาก VAT ให้ อบจ.	800 ^{6/}	897	(97)	(10.8)	903	(103)	(11.4)
3. เงินปันผลของกรมสรรพากร	760 ^{7/}	860	(100)	(11.6)	899	(139)	(15.5)
รวมรายได้สุทธิ (Net)^{8/}	76,679	93,740	(17,061)	(18.2)	99,085	(22,406)	(22.6)

หมายเหตุ ^{1/} ตัวเลขเบื้องต้น ณ วันที่ 12 มกราคม 2552^{2/} ภาษีใหม่ ภาษีเก่า เครื่องดื่ม มี 2 ชนิด ส่วนภาษี อากศนคตม มี 3 รายการ^{3/} จัดสรรจากกรม GFMIS^{4/} ตัวเลขจากกรม (ค่าการคืนภาษีโดยกรมสรรพากร)^{5/} รายได้สุทธิของกรมสรรพากร

ตารางที่ 2
ผลการจัดเก็บรายได้รัฐบาล ปีงบประมาณ 2552
(ตุลาคม 2551 - ธันวาคม 2551)

หน่วย : ล้านบาท

ที่มาของรายได้	ปี	ปีที่แล้ว	เปรียบเทียบปีกับปีที่แล้ว		ปีงบประมาณ ร้อยละปีก่อน 1,585,000 ล้านบาท	เปรียบเทียบปีกับปีก่อน ๑๒ เดือน	
			จำนวน	ร้อยละ		จำนวน	ร้อยละ
1. กรมสรรพากร	226,928	231,922	(4,994)	(2.2)	234,083	(7,155)	(3.1)
1.1 ภาษีเงินได้บุคคลธรรมดา	42,065	43,118	(1,053)	(2.4)	44,439	(2,374)	(5.3)
1.2 ภาษีเงินได้นิติบุคคล	58,547	57,446	1,401	2.4	57,022	1,825	3.2
1.3 ภาษีเงินได้ปิโตรเลียม	3,697	2,351	1,346	37.3	1,400	2,297	164.1
1.4 ภาษีมูลค่าเพิ่ม	115,939	117,683	(1,744)	(1.5)	124,444	(8,505)	(6.8)
1.5 ภาษีธุรกิจเฉพาะ	4,450	9,318	(4,868)	(52.2)	4,655	(205)	(4.4)
1.6 อากนลดหนี้	1,877	1,948	(71)	(3.6)	2,068	(191)	(9.2)
1.7 รายได้อื่น	53	56	(3)	(5.6)	55	(2)	(3.6)
2. กรมสรรพสามิต	55,831	71,014	(15,183)	(21.4)	72,967	(17,136)	(23.5)
2.1 ภาษีสรรพสามิต	5,248	16,379	(11,131)	(71.4)	19,109	(13,861)	(72.5)
2.2 ภาษีอากร	10,006	10,030	(24)	(0.2)	10,675	(669)	(6.3)
2.3 ภาษีสุรา	8,491	8,696	(205)	(2.4)	9,061	(570)	(6.3)
2.4 ภาษีเบียร์	13,405	14,557	(1,152)	(7.9)	12,460	945	7.6
2.5 ภาษีรถยนต์	13,762	14,411	(649)	(4.5)	16,387	(2,625)	(16.0)
2.6 ภาษีเครื่องดื่ม	2,874	2,871	3	0.1	3,111	(237)	(7.6)
2.7 ภาษีเครื่องไฟฟ้า	759	799	(40)	(5.0)	637	(78)	(9.3)
2.8 ภาษียกเว้นรถยนต์	492	376	116	30.9	424	68	16.0
2.9 ภาษีสรรพสามิต	398	483	(85)	(17.6)	483	(85)	(17.6)
2.10 ภาษีรถยนต์รวม	0	0	-	-	-	-	-
2.11 ภาษีอื่น	262	290	(28)	(9.7)	280	(18)	(6.4)
2.12 รายได้อื่น	134	122	12	9.8	140	(6)	(4.3)
3. กรมศุลกากร	24,177	24,859	(682)	(2.8)	25,900	(1,723)	(6.7)
3.1 อากนเข้า	23,603	24,344	(741)	(3.0)	25,320	(1,717)	(6.8)
3.2 อากนออก	61	108	(27)	(25.0)	73	6	8.0
3.3 รายได้อื่น	493	417	76	18.2	505	(12)	(2.4)
รวมรายได้ 3 กรม	306,936	327,805	(20,869)	(6.4)	332,950	(26,014)	(7.8)
4. รัฐวิสาหกิจ	11,924	29,734	(17,810)	(59.9)	22,430	(10,506)	(46.8)
5. หน่วยราชการอื่น	22,835	17,195	5,640	32.8	21,595	1,240	5.7
5.1 ส่วนราชการอื่น	21,050	15,911	5,139	32.3	20,250	800	4.0
5.2 หน่วยงานกีฬา	1,785	1,284	501	39.0	1,345	440	32.7
5.3 เงินส่วนเกินจากการจำหน่ายพันธบัตรรัฐบาล	-	-	-	-	-	-	-
5.3 ค่าไม่หักยกเว้นสิทธิยกเว้นภาษีเงินได้	-	-	-	-	-	-	-
รวมรายได้จัดเก็บ (Gross)	341,695	374,734	(33,039)	(8.8)	376,975	(35,280)	(9.4)
หัก							
1. คืนภาษีของกรมสรรพากร	63,607	44,363	19,244	43.4	46,646	16,961	36.4
- ภาษีมูลค่าเพิ่ม	56,170	40,391	15,779	39.1	41,986	14,184	33.8
- ภาษีอื่นๆ	7,437	3,972	3,465	87.2	4,660	2,777	59.6
2. จัดลดรายได้จาก VAT ใ้ บจก.	2,525	2,644	(119)	(4.5)	2,661	(136)	(5.1)
3. เงินคืนของภาษีเงินได้	2,295	2,386	(91)	(3.8)	2,497	(202)	(8.1)
รวมรายได้สุทธิ (Net)	273,268	325,341	(52,073)	(16.0)	325,171	(51,903)	(16.0)
หักเงินหรือราคา VAT ใ้ บจก. ตาม พรบ. กำหนดลดหย่อน	-	-	-	-	-	-	-
รวมรายได้สุทธิหลังหักการจัดสรร อปท.	273,268	325,341	(52,073)	(16.0)	325,171	(51,903)	(16.0)

หมายเหตุ 1/ ตัวเลขนับย้อน ณ วันที่ 12 มกราคม 2552

2/ ภาษีเงินได้บุคคลธรรมดา ภาษีเงินได้นิติบุคคล ภาษีเงินได้ปิโตรเลียม ภาษีมูลค่าเพิ่ม ภาษีธุรกิจเฉพาะ ภาษีสรรพสามิต ภาษีรถยนต์ ภาษีสรรพสามิต

3/ รัฐบาลของ GFMIS

4/ เดือนตุลาคม - พฤศจิกายน 2551 เป็นตัวเลขจริง ธันวาคม 2551 เป็นตัวเลขคาดการณ์

5/ ส่วนลดจากการ

6/ รายได้สุทธิกรมสรรพากรให้ บจก.

ที่มา กรมสรรพากร กรมสรรพสามิต กรมศุลกากร หน่วยงานกีฬา หน่วยงานกีฬา กรมบัญชีกลาง และสำนักงานคณะกรรมการกฤษฎีกา

จัดทำโดย : สำนักนโยบายการคลัง สำนักบริหารเศรษฐกิจกลาง

สถานการณ์ด้านรายจ่าย

ปีงบประมาณ 2552 รัฐบาลอนุมัติวงเงินงบประมาณรายจ่ายจำนวน 1,835,000 ล้านบาท สูงกว่าปีงบประมาณ 2551 (1,660,000 ล้านบาท) ร้อยละ 10.5 โดยแบ่งเป็นรายจ่ายประจำ 1,336,269.2 ล้านบาท เพิ่มขึ้นร้อยละ 10.8 เมื่อเทียบกับปีก่อน รายจ่ายลงทุน 407,514.5 ล้านบาท เพิ่มขึ้นร้อยละ 1.8 เมื่อเทียบกับปีก่อน รายจ่ายเพื่อชดใช้เงินคงคลัง 27,540.2 ล้านบาท และรายจ่ายชำระคืนต้นเงินกู้ 63,676.1 ล้านบาท ซึ่งได้ลงประกาศในราชกิจจานุเบกษา เล่มที่ 125 ตอนที่ 109 ก เมื่อวันที่ 14 ตุลาคม 2551

คณะรัฐมนตรีมีมติลงวันที่ 14 พฤศจิกายน 2551 เห็นชอบการกำหนดเป้าหมายการเบิกจ่ายงบประมาณจากเงินงบประมาณรายจ่ายประจำปีงบประมาณ พ.ศ.2552 ที่อัตราร้อยละ 94.0 และกำหนดเป้าหมายการเบิกจ่ายงบลงทุนไว้ไม่น้อยกว่าร้อยละ 74.0 ของวงเงินงบประมาณรายจ่ายลงทุน

เป้าหมายการเบิกจ่ายรายไตรมาส

ไตรมาสที่	เป้าหมายการเบิกจ่าย แต่ละไตรมาส (ล้านบาท)	เป้าหมายการเบิกจ่าย สะสม ณ สิ้นไตรมาส (ล้านบาท)	เป้าหมายอัตรา การเบิกจ่ายสะสม ณ สิ้นไตรมาส (%)	เบิกจ่าย สะสม (ล้านบาท)	อัตรา เบิกจ่าย %
1	412,875	412,875	22.5	362,321	19.7
2	431,225	844,100	46		
3	440,400	1,284,500	70		
4	440,400	1,724,900	94		

เดือนธันวาคม 2551 รัฐบาลได้เบิกจ่ายเงินจากงบประมาณประจำปีงบประมาณ 2552 จำนวน 127,825 ล้านบาท สูงกว่าเดือนเดียวกันปีที่แล้ว 29,979 ล้านบาท หรือร้อยละ 30.6 และมีการเบิกจ่ายเงินกันไว้เบิกเหลือมปี 17,596 ล้านบาท ทำให้มียอดรวมการเบิกจ่ายทั้งสิ้น 145,422 ล้านบาท

- การเบิกจ่ายจากงบประมาณประจำปีงบประมาณ 2552 จำนวน 127,825 ล้านบาท เป็นการเบิกจ่ายรายจ่ายประจำจำนวน 118,358 ล้านบาท และรายจ่ายลงทุน จำนวน 9,468 ล้านบาท

ที่มา : สำนักนโยบายการคลัง สำนักงานเศรษฐกิจการคลัง, "รายงานสถานการณ์ด้านการคลัง ประจำเดือนธันวาคม 2551" [ออนไลน์], 4 กุมภาพันธ์ 2552, เข้าถึงได้จาก http://www.fpo.go.th/pdf/scriit_Dec51.pdf

- การเบิกจ่ายเงินกันไว้เบิกเหลือมปี มีจำนวน 17,596 ล้านบาท
- ปีงบประมาณ 2552 (ตุลาคม – ธันวาคม 2551) ปีงบประมาณ 2552 รัฐบาลได้เบิกจ่ายเงินแล้วจำนวน 362,321 ล้านบาท สูงกว่าช่วงเดียวกันปีที่แล้ว 4,426 ล้านบาท หรือร้อยละ 1.2 ทั้งนี้มีการเบิกจ่ายเงินกันไว้เบิกเหลือมปี 42,019 ล้านบาท ทำให้มียอดรวมการเบิกจ่ายทั้งสิ้น 404,340 ล้านบาท
 - การเบิกจ่ายจากงบประมาณประจำปีงบประมาณ 2552 จำนวน 362,321 ล้านบาท คิดเป็นอัตราการเบิกจ่ายร้อยละ 19.7 ของวงเงินงบประมาณ 1,835,000 ล้านบาท ประกอบด้วย การเบิกจ่ายรายจ่ายประจำจำนวน 334,267 ล้านบาท คิดเป็นร้อยละ 22.6 ของวงเงินงบประมาณรายจ่ายประจำหลังโอนเปลี่ยนแปลง (1,481,885 ล้านบาท) รายจ่ายลงทุนจำนวน 28,054 ล้านบาท คิดเป็นร้อยละ 7.9 ของวงเงินงบประมาณรายจ่ายลงทุนหลังโอนเปลี่ยนแปลง (353,115 ล้านบาท)
 - การเบิกจ่ายงบกลาง มีจำนวน 66,418 ล้านบาท คิดเป็นร้อยละ 27.6 ของงบประมาณงบกลาง (240,941 ล้านบาท)
 - การเบิกจ่ายเงินกันไว้เบิกเหลือมปี มีจำนวน 42,019 ล้านบาท คิดเป็นร้อยละ 22.0 ของเงินกันไว้เบิกเหลือมปี (191,061 ล้านบาท)
 - สำหรับการเบิกจ่ายงบประมาณตามลักษณะเศรษฐกิจและกระทรวงนั้น หน่วยงานที่มีการเบิกจ่ายสูงสุด 3 อันดับแรก คือ หน่วยงานอิสระตามรัฐธรรมนูญมีการเบิกจ่าย 8,090 ล้านบาท คิดเป็นร้อยละ 47.2 รัฐวิสาหกิจ 21,151 ล้านบาท คิดเป็นร้อยละ 38 และกระทรวงวิทยาศาสตร์และเทคโนโลยี 2,464 ล้านบาท คิดเป็นร้อยละ 30.7
 - ในขณะที่หน่วยงานที่มีการเบิกจ่ายต่ำสุด 3 อันดับสุดท้าย คือ จังหวัดมีการเบิกจ่ายจำนวน 312 ล้านบาท คิดเป็นร้อยละ 1.7 กระทรวงมหาดไทย 13,994 ล้านบาท คิดเป็นร้อยละ 7.2 และกระทรวงพลังงาน 189 ล้านบาท คิดเป็นร้อยละ 8.2

การเบิกจ่ายเงินกู้ต่างประเทศ

ผลการเบิกจ่าย

เดือนธันวาคม 2551 มีการเบิกจ่ายเงินกู้ต่างประเทศ ประมาณ 896.4 ล้านบาท เปรียบเทียบกับเดือนเดียวกันปีที่แล้วเพิ่มขึ้น 860.2 ล้านบาท หรือร้อยละ 2,378.9

3 เดือนแรกของปีงบประมาณ 2552 (ต.ค. - ธ.ค. 2551) มีการเบิกจ่ายเงินกู้ต่างประเทศ 2,282.6 ล้านบาท เปรียบเทียบกับช่วงเดียวกันปีที่แล้วเพิ่มขึ้น 2,204.1 ล้านบาท หรือร้อยละ 2,804.8

สรุปการเบิกจ่ายเงินกู้ต่างประเทศ

เดือนธันวาคม 2551 และ 3 เดือนแรกของปีงบประมาณ 2552

หน่วย : ล้านบาท

รายการ	ธันวาคม			ตุลาคม - ธันวาคม		
	2551	2550	อัตราเพิ่ม (ร้อยละ)	2551	2550	อัตราเพิ่ม (ร้อยละ)
1. Project Loans	0.7	36.2	-98.1	10.8	74.2	-85.4
2. Structural Adjustment Loans (SAL)	895.7	0.0	0.0	2,271.8	4.4	51,633.8
รวม	896.4	36.2	2,378.9	2,282.6	78.6	2,804.8

ที่มา : สำนักงานบริหารหนี้สาธารณะ

การเบิกจ่ายของกองทุนนอกงบประมาณตามระบบ สศค.

- เดือนธันวาคม 2551 การเบิกจ่ายเงินของกองทุนนอกงบประมาณสูงกว่าเดือนเดียวกันปีที่แล้วร้อยละ 2.7 เป็นผลจากการเพิ่มขึ้นของรายจ่ายเงินให้กู้ยืมสุทธิของกองทุนหลักประกันสุขภาพและกองทุนน้ำมันเชื้อเพลิง

- ในช่วง 3 เดือนแรกของปีงบประมาณ 2552 (ตุลาคม - ธันวาคม 2551) การเบิกจ่ายเงินของกองทุนฯ สูงกว่าช่วงเดียวกันปีที่แล้วร้อยละ 7.1 โดยมีสาเหตุหลักมาจากการเบิกจ่ายของกองทุนน้ำมันเชื้อเพลิง

ที่มา : สำนักนโยบายการคลัง สำนักงานเศรษฐกิจการคลัง, "รายงานสถานการณ์ด้านการคลัง ประจำเดือนธันวาคม 2551" [ออนไลน์], 4 กุมภาพันธ์ 2552, เข้าถึงได้จาก http://www.fpo.go.th/pdf/scrit_Dec51.pdf

1. เดือนธันวาคม 2551 มีการเบิกจ่ายรวม 30,517.7 ล้านบาท สูงกว่าเดือนเดียวกันปีที่แล้ว 822.2 ล้านบาท หรือร้อยละ 2.7 ประกอบด้วย รายจ่ายดำเนินงาน 28,999.1 ล้านบาท ต่ำกว่าเดือนเดียวกันปีที่แล้ว 41,680.5 ล้านบาท หรือร้อยละ 58.9 ในขณะที่มีการให้กู้ยืมสุทธิ 1,518.6 ล้านบาท สูงกว่าเดือนเดียวกันปีที่แล้ว 42,502.7 ล้านบาท หรือร้อยละ 103.7

2. ในช่วงปีงบประมาณ 52 มีการเบิกจ่ายรวม 94,131.2 ล้านบาท สูงกว่าช่วงเดียวกันของปีที่แล้ว 6,251.5 ล้านบาท หรือร้อยละ 7.1 ประกอบด้วย

1) รายจ่ายดำเนินงาน 62,934.3 ล้านบาท ต่ำกว่าช่วงเดียวกันของปีที่แล้ว 26,419.2 ล้านบาทหรือร้อยละ 29.6 โดยมีกองทุนเงินทุนค่าธรรมเนียมผ่านทางและกองทุนประกันสังคมมีรายจ่ายลดลง

2) รายจ่ายเงินให้กู้ยืมสุทธิ 31,196.9 ล้านบาท สูงกว่าช่วงเดียวกันของปีที่แล้ว 32,670.6 ล้านบาทหรือร้อยละ 2,216.8 เป็นผลมาจากการให้กู้ยืมที่เพิ่มสูงขึ้นของกองทุนกู้ยืมเพื่อการศึกษา

สรุปการเบิกจ่ายของกองทุนนอกงบประมาณตามระบบ สศค. ในช่วง 3 เดือนแรกของ
ปีงบประมาณ 2552 (ตุลาคม - ธันวาคม 2551)

หน่วย : ล้านบาท

รายการ	ธันวาคม			3 เดือนแรกของปีงบประมาณ		
	2551*	2550	อัตราเพิ่ม	2552*	2551	อัตราเพิ่ม
การเบิกจ่ายของกองทุนนอกงบประมาณ	30,517.7	29,695.5	2.7	94,131.2	87,879.8	7.1
1. รายจ่ายดำเนินงาน	28,999.1	70,679.6	-58.9	62,934.3	89,353.6	-29.6
2. รายจ่ายเงินให้กู้ยืมสุทธิ	1,518.6	-40,984.1	-103.7	31,196.9	-1,473.8	-2,216.8

ที่มา : กองทุนประกันสังคม กองทุนเงินทดแทน กองทุนน้ำมันเชื้อเพลิง กองทุนหมุนเวียนการผลิตหรือจำหน่ายไฟฟ้าและการทำของ
กองทุนเงินให้กู้ยืมเพื่อการศึกษา กองทุนเงินทุนค่าธรรมเนียมผ่านทาง กองทุนส่งเสริมวิสาหกิจ กองทุนอ้อยและน้ำตาล กองทุน
หลักประกันสุขภาพ กองทุนหมู่บ้านและชุมชนเมือง กองทุนส่งเสริมการอนุรักษ์พลังงาน กองทุนเพื่อการพัฒนาวิทยาศาสตร์
กองทุนช่วยเหลือเกษตรกร กองทุนสนับสนุนการสร้างเสริมสุขภาพ กองทุนสนับสนุนการวิจัย

ฐานะการคลัง*

ดุลการคลังของรัฐบาลตามระบบ สศค. (ตุลาคม-ธันวาคม 2551) ปีงบประมาณ

พ.ศ. 2552

ในช่วงไตรมาสแรกปีงบประมาณ 2552 รัฐบาลมีรายได้ทั้งสิ้น 274,787 ล้านบาท และมีรายจ่ายทั้งสิ้น 404,381 ล้านบาท คิดเป็นร้อยละ 3.0 และ 4.4 ของ GDP ตามลำดับ

ด้านรายได้ รัฐบาลมีรายได้ทั้งสิ้น 274,787 ล้านบาท ลดลงเมื่อเทียบกับช่วงเดียวกันปีที่แล้วร้อยละ 16.4 โดยประกอบด้วย รายได้ในงบประมาณ 274,350 ล้านบาท (ก่อนจัดสรรภาษีมูลค่าเพิ่มให้อปท.) และเงินช่วยเหลือจาก อปท. 437 ล้านบาท

ด้านรายจ่าย รัฐบาลมีรายจ่ายทั้งสิ้น 404,381 ล้านบาท เพิ่มขึ้นเมื่อเทียบกับช่วงเดียวกันปีที่แล้วร้อยละ 3.8 ประกอบด้วย รายจ่ายจากงบประมาณปีปัจจุบันและปีก่อน (ไม่รวมรายจ่ายชำระคืนต้นเงินกู้) 403,944 ล้านบาท รายจ่ายเงินช่วยเหลือจากอปท. 437 ล้านบาท

- **ดุลเงินงบประมาณ เดือนตุลาคม-ธันวาคม 2551 ขาดดุลทั้งสิ้น 129,594 ล้านบาท หรือคิดเป็นร้อยละ 1.4 ของ GDP**

ดุลเงินงบประมาณเดือนตุลาคม-ธันวาคม 2551 ขาดดุลทั้งสิ้น 129,594 ล้านบาท หรือคิดเป็นร้อยละ 1.4 ของ GDP ในขณะที่เดียวกันปีที่แล้วขาดดุล 62,443 ล้านบาทหรือคิดเป็นร้อยละ 0.7 ของ GDP

- **ดุลบัญชีเงินนอกงบประมาณ เดือนตุลาคม-ธันวาคม 2551 ขาดดุล 35,173 ล้านบาท คิดเป็นร้อยละ 0.4 ของ GDP**

บัญชีนอกงบประมาณ ประกอบด้วย เงินฝากนอกงบประมาณ และกองทุนนอกงบประมาณ มีรายได้รวมทั้งสิ้น 109,638 ล้านบาท เพิ่มขึ้นจากช่วงเดียวกันปีที่แล้วร้อยละ 12.0 และมีรายจ่ายที่รวมเงินให้กู้ยืมชำระคืนสุทธิจำนวน 144,811 ล้านบาท เพิ่มขึ้นจากช่วงเดียวกันปีที่แล้วร้อยละ 15.4 ทำให้ดุลบัญชีเงินนอกงบประมาณขาดดุลทั้งสิ้น 35,173 ล้านบาท คิดเป็นร้อยละ 0.4 ของ GDP

* ที่มา : สำนักนโยบายการคลัง สำนักงานเศรษฐกิจการคลัง, "รายงานสถานการณ์ด้านการคลัง ประจำเดือนธันวาคม 2551" [ออนไลน์], 4 กุมภาพันธ์ 2552, เข้าถึงได้จาก http://www.fpo.go.th/pdf/scrit_Dec51.pdf

- ดุลการคลังของรัฐบาล เดือนตุลาคม -ธันวาคม 2551 ขาดดุลทั้งสิ้น 167,050 ล้านบาท คิดเป็นร้อยละ 1.8 ของ GDP

ดุลเงินงบประมาณที่ขาดดุลรวมกับดุลบัญชีนอกงบประมาณที่ขาดดุลและเมื่อหักรายจ่ายจากเงินกู้ต่างประเทศแล้วจำนวน 2,282.6 ล้านบาท ทำให้ดุลการคลังของรัฐบาลประจำเดือนตุลาคมถึงธันวาคม 2551 ขาดดุลจำนวน 167,050 ล้านบาท คิดเป็นร้อยละ 1.8 ของ GDP ในขณะที่ช่วงเดียวกันปีที่แล้วขาดดุล 85,517 ล้านบาท

ดุลการคลังตามระบบกระแสเงินสด เดือนตุลาคม - ธันวาคม 2551 ปีงบประมาณ

พ.ศ. 2552

เดือนตุลาคม-ธันวาคม 2551 ดุลการคลังของรัฐบาลตามระบบกระแสเงินสดขาดดุล 208,134 ล้านบาท คิดเป็นร้อยละ 2.3 ของ GDP ซึ่งรัฐบาลมีรายได้นำส่งคลัง 275,337 ล้านบาทและมีการเบิกจ่ายงบประมาณจากงบประมาณปีปัจจุบันและปีก่อนรวม 404,340 ล้านบาท ส่งผลให้ดุลเงินงบประมาณขาดดุลจำนวน 129,003 ล้านบาท เมื่อรวมกับดุลเงินนอกงบประมาณที่ขาดดุลจำนวน 79,131 ล้านบาท ทำให้ดุลเงินสดขาดดุลทั้งสิ้น 208,134 ล้านบาท โดยรัฐบาลชดเชยการขาดดุลโดยการออกพันธบัตรและการใช้เงินคงคลัง

ดุลการคลังตามระบบกระแสเงินสด

หน่วย: ล้านบาท

	ไตรมาสแรก		เปรียบเทียบ	
	ปีงบประมาณ 2551	ปีงบประมาณ 2550	จำนวน	ร้อยละ
รายได้	275,337	330,278	-54,941	-16.6
รายจ่าย	404,340	393,274	11,066	2.8
ปีปัจจุบัน	362,321	357,895	4,426	1.2
ปีก่อน	42,019	35,379	6,640	18.8
ดุลเงินงบประมาณ	-129,003	-62,996	-66,007	104.8
ดุลเงินนอกงบประมาณ	-79,131	-53,225	-25,906	48.7
ดุลเงินสดก่อนกู้	-208,134	-116,221	-91,913	79.1
กู้เพื่อชดเชยการขาดดุล	40,000	42,500	-2,500	-5.9
ดุลเงินสดหลังกู้	-168,134	-73,721	-94,413	128.1

ดุลการคลังเบื้องต้นตามระบบ สกค.

ปีงบประมาณ	ธ.ค. 51	ธ.ค. 50	ต.ค. 51 - ธ.ค. 51		ต.ค. 50 - ธ.ค. 50		เปรียบเทียบ	
			ล้านบาท	% of GDP	ล้านบาท	% of GDP	ล้านบาท	% of GDP
รัฐบาล								
1. รายได้	76,865	94,616	274,787	3.0	328,523	3.6	(53,736)	(16.4)
2. รายจ่าย	145,420	107,461	403,944	4.4	390,966	4.3	12,978	3.3
3. ดุลงบประมาณ (1-2)	68,555	(12,845)	129,594	(1.4)	(62,443)	(0.7)	(68,665)	110.0
4. รายจ่ายจากเงินกู้ ต่างประเทศ	896.4	36	2,282.6	0.0	79	0.0	2,203.6	2,789.4
5. ดุลบัญชีนอก งบประมาณ (5.1-5.2-5.3)	(51,482)	(43,259)	(35,173)	(0.4)	(22,995)	(0.3)	(12,177)	53.0
5.1 รายได้	37,934	32,715	109,638	1.2	97,934	1.1	11,704	12.0
5.2 รายจ่าย	87,058	73,223	132,179	1.4	107,216	1.2	24,962	23.3
5.3 เงินให้กู้ยืมชำระคืน	2,358	2,752	12,632	0.1	13,713	0.2	(1,081)	(7.9)
6. ดุลการคลังของรัฐบาล (3-4+5)	(120,933)	(56,141)	(167,050)	(1.8)	(85,517)	(0.94)	(81,533)	95.3

จัดทำโดย : สำนักนโยบายการคลัง สำนักงานเศรษฐกิจการคลัง

สถานการณ์ด้านหนี้สาธารณะ

หนี้สาธารณะ ณ สิ้นเดือนพฤศจิกายน 2551

- หนี้สาธารณะคงค้าง เท่ากับ 3,415.6 พันล้านบาท คิดเป็นร้อยละ 37.0 ของ GDP เพิ่มขึ้นจากเดือนที่แล้ว จำนวน 6.9 พันล้านบาท โดยเป็นหนี้คงค้างที่เป็นภาระงบประมาณต่อ GDP เท่ากับร้อยละ 22.3 และแยกเป็นหนี้ในประเทศร้อยละ 88.2 ส่วนที่เหลือร้อยละ 11.8 เป็นหนี้ต่างประเทศ .
- หนี้คงค้างที่เพิ่มขึ้น เป็นผลจากหนี้ของรัฐวิสาหกิจเพิ่มขึ้น 10.1 พันล้านบาท ในขณะที่หนี้ที่รัฐบาลกู้โดยตรงและหนี้กองทุนฟื้นฟูฯ ลดลง 3.1 พันล้านบาทและ5.0 ล้านบาท ตามลำดับ
- หนี้ที่รัฐบาลกู้โดยตรงลดลง 3.1 พันล้านบาท เมื่อเทียบกับเดือนที่แล้วโดยหนี้ในประเทศลดลง 5.0 พันล้านบาทซึ่งมีสาเหตุหลักมาจากการไถ่ถอนตั๋วเงินคลังสุทธิ 20.0 พันล้านบาทและการออกพันธบัตรเพื่อชดเชยการขาดดุล 15.0 พันล้านบาทในขณะที่หนี้ต่างประเทศเพิ่มขึ้น 1.9 พันล้านบาท

หน่วย : ล้านบาท

	ณ 31 ต.ค.51	ณ 30 พ.ย.51
1. รวมหนี้ที่รัฐบาลกู้ตรง	2,130,526.56	2,127,405.48
หนี้ที่รัฐบาลกู้ตรง-ต่างประเทศ	71,402.03	73,280.95
หนี้ที่รัฐบาลกู้ตรง-ในประเทศ	2,059,124.53	2,054,124.53
2. รวมหนี้ของรัฐวิสาหกิจ	1,131,589.06	1,141,649.50
หนี้ที่รัฐบาลค้ำประกัน-ต่างประเทศ	188,846.68	193,517.68
หนี้ที่รัฐบาลค้ำประกัน-ในประเทศ	490,821.86	507,865.97
หนี้ที่รัฐบาลไม่ค้ำประกัน-ต่างประเทศ**	149,205.88	137,700.47
หนี้ที่รัฐบาลไม่ค้ำประกัน-ในประเทศ**	302,714.64	302,565.38
3. หนี้ของหน่วยงานภาครัฐอื่น *	8,316.14	8,316.14
หนี้ที่รัฐบาลค้ำประกัน-ในประเทศ	8,316.14	8,316.14
หนี้ที่รัฐบาลไม่ค้ำประกัน-ในประเทศ	-	-
4. หนี้กองทุนเพื่อการฟื้นฟูฯ FIDF	138,198.78	138,193.84
5. ยอดหนี้สาธารณะคงค้างรวม (1+2+3+4)	3,408,630.54	3,415,564.96
GDP	9,232,200	9,232,200
หนี้สาธารณะคงค้างรวมต่อ GDP (%)	36.92	37.00
หนี้คงค้างที่เป็นภาระงบประมาณต่อ GDP (%)	22.82	22.32

หมายเหตุ * หน่วยงานภาครัฐอื่น ได้แก่ สำนักงานคณะกรรมการกองทุนหมู่บ้าน

และชุมชนเมืองแห่งชาติและสถาบันบริหารกองทุนพลังงาน

** ไม่รวมหนี้ของรัฐวิสาหกิจที่เป็นสถาบันการเงิน

ที่มา สำนักงานบริหารหนี้สาธารณะ

- หนี้ของรัฐวิสาหกิจเพิ่มขึ้น 10.1 พันล้านบาท เมื่อเทียบกับเดือนก่อนเนื่องจากการชำระคืนเงินกู้น้อยกว่าการเบิกจ่ายเงินกู้ โดยรัฐวิสาหกิจที่มีการชำระคืนเงินกู้สุทธิสูงสุด ได้แก่ การบินไทยฯ และ กฟผ. จำนวน 12.8 และ 2.1 พันล้านบาท ตามลำดับ ในขณะที่ ธ.ก.ส.และ รฟม. เบิกจ่ายเงินกู้สุทธิ 17.5 และ 3.0 พันล้านบาทตามลำดับ

หนี้สาธารณะ ณ 30 พฤศจิกายน 2551

หน่วย : พันล้านบาท

	หนี้ในประเทศ	หนี้ต่างประเทศ
จำนวน	3,011.1	404.5
ร้อยละ (%)	88.2	11.8

หนี้สาธารณะ ณ 30 พฤศจิกายน 2551

	หนี้ระยะยาว	หนี้ระยะสั้น
จำนวน	3,308.2	107.3
ร้อยละ (%)	96.9	3.1

กรอบความยั่งยืนทางการคลัง*

กระทรวงการคลังได้กำหนดกรอบความยั่งยืนทางการคลังเพื่อเป็นแนวทางในการดำเนินนโยบายทางการคลังที่สอดคล้องกับสถานะเศรษฐกิจการเงินและการคลังของประเทศ โดยมีเป้าหมายเพื่อรักษาเสถียรภาพด้านการคลังในระยะปานกลางและระยะยาว ซึ่งกรอบความยั่งยืนทางการคลังประกอบด้วยตัวชี้วัดและเป้าหมาย(50-15-0-25) ดังนี้

- ยอดหนี้สาธารณะคงค้างต่อ GDP ไม่เกินร้อยละ 50
- ภาระหนี้ต้องบประมาณไม่เกินร้อยละ 15
- การจัดหางบประมาณสมดุล
- สัดส่วนงบลงทุนต้องบประมาณรายจ่ายไม่ต่ำกว่าร้อยละ 25

สำนักงานเศรษฐกิจการคลังได้จัดทำการวิเคราะห์ความยั่งยืนทางการคลังในระยะปานกลางเพื่อใช้เป็นแนวทางในการประเมินและรักษาความยั่งยืนทางการคลัง โดยมีผลการวิเคราะห์ระหว่างปีงบประมาณ 2552-2556 (รายละเอียดดังปรากฏในตารางที่ 1) สรุปได้ดังนี้

- สามารถรักษาสัดส่วนหนี้สาธารณะคงค้างต่อ GDP ให้ไม่เกินร้อยละ 50 แต่มีแนวโน้มเพิ่มสูงขึ้นจากปี 2551 เนื่องจากรัฐบาลมีการกู้ยืมเพิ่มสูงขึ้นเพื่อกระตุ้นเศรษฐกิจในภาวะที่เศรษฐกิจชะลอตัวเนื่องจากวิกฤตเศรษฐกิจโลกระหว่างปีงบประมาณ 2552-2553
- สามารถรักษาสัดส่วนภาระหนี้ต้องบประมาณไม่เกินร้อยละ 15 ได้ แต่จำนวนภาระหนี้มีแนวโน้มเพิ่มสูงขึ้นจากมูลหนี้ที่เพิ่มขึ้น
- ไม่สามารถจัดหางบประมาณสมดุลในปีงบประมาณ 2552 เนื่องจากต้องจัดหางบประมาณแบบขาดดุล เพื่อกระตุ้นเศรษฐกิจของประเทศที่อยู่ในช่วงขาลง ทั้งนี้ จากสถานการณ์ในปัจจุบันคาดว่า จะมีการจัดหางบประมาณแบบขาดดุลอย่างต่อเนื่องระหว่างปีงบประมาณ 2553-2555 โดยมีเป้าหมายที่จะจัดหางบประมาณสมดุลในปีงบประมาณ 2557
- ไม่สามารถรักษาสัดส่วนงบลงทุนต้องบประมาณรายจ่ายให้ไม่ต่ำกว่าร้อยละ 25 ในปี 2552 อย่างไรก็ตาม รัฐบาลมีเป้าหมายที่จะรักษาตัวชี้วัดดังกล่าวเพื่อการพัฒนาและการขยายตัวของเศรษฐกิจที่ยั่งยืน

* ที่มา : สำนักนโยบายการคลัง สำนักงานเศรษฐกิจการคลัง, "รายงานสถานการณ์ด้านการคลัง ประจำเดือนธันวาคม 2551" [ออนไลน์], 4 กุมภาพันธ์ 2552, เข้าถึงได้จาก http://www.fpo.go.th/pdf/scriit_Dec51.pdf.

ตารางที่ 1 ผลการวิเคราะห์และสมมติฐาน

ตัวชี้วัด	เป้าหมาย	ปีงบประมาณ					
		2551	2552	2553 E	2554 E	2555 E	2556 E
1. ยอดหนี้สาธารณะคงค้างต่อ GDP	ไม่เกินร้อยละ 50	37.5	45.5	46.0	43.6	41.4	36.8
2. ภาระหนี้ต่องบประมาณ	ไม่เกินร้อยละ 15	10.4	10.1	10.8	10.2	9.7	8.1
3. การจัดทำงบประมาณสมดุล	สมดุล	ไม่สมดุล	ไม่สมดุล	ไม่สมดุล	ไม่สมดุล	ไม่สมดุล	ไม่สมดุล
4. สัดส่วนงบลงทุนต่องบประมาณรายจ่าย	ไม่ต่ำกว่าร้อยละ 25	24.2	22.2	25.0	25.0	25.0	25.0
สมมติฐานสำคัญในการประมาณการ (ณ 24 ธันวาคม 2551)							
- อัตราขยายตัวของเศรษฐกิจไทย (Real GDP) ร้อยละ		n/a*	1.0	3.2	4.5	5.0	5.2
- อัตราเงินเฟ้อร้อยละ		n/a*	1.0	1.5	1.5	1.8	2.0
- Revenue Buoyancy ในประมาณการรายได้		n/a*	0.7	0.9	1.1	1.0	1.0

หมายเหตุ * n/a ไม่ได้ใช้สมมติฐานในการประมาณการ เนื่องจากเป็นข้อมูลจริงหรือข้อมูลจากเอกสารงบประมาณ

ความคืบหน้ามาตรการสำคัญของรัฐบาล และมติคณะรัฐมนตรีสำคัญที่เกี่ยวข้องกับภาคการคลัง

มาตรการเดิม

1. โครงการธนาคารประชาชนผลการดำเนินการ ณ สิ้นเดือนธันวาคม 2551

สมาชิกยี่นกู้ มีจำนวน 19,499,608 ราย จำนวนสมาชิกที่ได้รับสินเชื่อ 1,684,044 ราย เป็นเงิน 42,376.4 ล้านบาท

หนี้ค้างชำระเกิน 6 เดือน มีจำนวน 75,661 ราย เป็นเงิน 1,246.7 ล้านบาท จากจำนวนสินเชื่อคงเหลือ 335,201 ราย เป็นเงินทั้งหมด 7,095.4 ล้านบาท คิดเป็นร้อยละ 17.6 ของยอดสินเชื่อได้เพิ่มขึ้นจากเดือนมกราคม 2549 เกือบ 2 เท่า

โครงการธนาคารประชาชนเริ่มดำเนินการเมื่อวันที่ 24 มิถุนายน 2545 เพื่อช่วยเหลือประชาชนที่ขาดโอกาสในการเข้าถึงแหล่งเงินส่งเสริมให้เกิดการออมทรัพย์อย่างเป็นระบบในหมู่สมาชิกและพัฒนาอาชีพ ตลอดจนส่งเสริมให้สมาชิกมีพัฒนาการด้านคุณภาพชีวิตการทำงานให้มีประสิทธิภาพเพิ่มขึ้น

	ยอด NPL คิดเป็น % ต่อสินเชื่อคงเหลือ		
	ราย	จำนวนเงิน (ล้านบาท)	NPL/สินเชื่อ (ร้อยละ)
ม.ค.49	58,378	868.2	12.48
ธ.ค.49	78,857	1,240.6	17.35
ม.ค.50	80,341	1,263.9	17.95
ธ.ค.50	76,394	1,227.6	18.21
มี.ค.51	76,226	1,220.9	18.71
มิ.ย.51	79,402	1,274.0	19.73
ก.ย.51	80,700	1,309.5	20.22
ต.ค.51	80,602	1,314.4	20.07
พ.ย.51	80,178	1,314.4	19.48
ธ.ค.51	75,661	1,246.7	17.57

ที่มา : สำนักนโยบายการคลัง สำนักงานเศรษฐกิจการคลัง, "รายงานสถานการณ์ด้านการคลัง ประจำเดือนธันวาคม 2551" [ออนไลน์], 4 กุมภาพันธ์ 2552, เข้าถึงได้จาก http://www.fpo.go.th/pdf/scrit_Dec51.pdf

ธนาคารออมสินได้มีมาตรการแก้ไขปัญหานี้ คือ

1. ธนาคารออมสินสาขาออกบริการรับฝากเงินนอกสถานที่ ตามวัน เวลา และสถานที่ที่กำหนด
2. ธนาคารได้เพิ่มหน่วยให้บริการเพื่อให้ลูกค้าสามารถชำระหนี้ได้ด้วยความสะดวกอย่างทั่วถึง
3. จำนวนหนี้ค้างชำระไม่เกิน 3 เดือน ธนาคารเร่งออกติดตามอย่างต่อเนื่อง ทั้งทางโทรศัพท์ หนังสือเตือนให้ชำระหนี้ และการเข้าพบลูกค้าด้วยตนเอง เป็นต้น
4. จำนวนหนี้ค้างชำระตั้งแต่ 3 เดือนขึ้นไป ธนาคารออมสินภาค / เขต / สาขา และพนักงานจากฝ่ายสินเชื่อโยบายรัฐจะร่วมดำเนินการจัดทีมลงพื้นที่และเชิญลูกค้ามาเจรจาเพื่อแก้ไขหนี้ค้างชำระดังกล่าว
5. ธนาคารได้จ้างบริษัทติดตามหนี้ภายนอกเพื่มาดำเนินการติดตามและแก้ไขหนี้สำหรับหนี้ที่ค้างชำระตั้งแต่ 6 เดือนขึ้นไป ภายใต้เงื่อนไขและหลักเกณฑ์ที่ธนาคารกำหนด โดยฝ่ายสินเชื่อโยบายรัฐได้ประเมินผลและติดตามการดำเนินงานของบริษัทอย่างใกล้ชิดเพื่อไม่ทำให้เสียภาพลักษณ์ของธนาคาร
6. ได้มีการประสานความร่วมมือระหว่างธนาคารออมสินกับสำนักกระชับข้อพิพาท กระทรวงยุติธรรม เพื่อจัดกระบวนการไกล่เกลี่ยการชำระหนี้
7. มาตรการพิเศษสำหรับลูกค้าโครงการธนาคารประชาชนเพื่อสนับสนุนนโยบายของรัฐบาล ในการกระตุ้นเศรษฐกิจฐานรากได้ปรับลดอัตราดอกเบี้ยโครงการธนาคารประชาชนร้อยละ 0.25 ต่อเดือน สำหรับลูกค้าที่มีประวัติการชำระหนี้ดีโดยในรอบระยะเวลา 12 เดือน ไม่มีหนี้ค้างชำระนับตั้งแต่วันที่ 1 เมษายน 2551 เป็นต้นไป ทั้งลูกค้ารายเก่าและรายใหม่แบบขั้นบันไดเพื่อเป็นการช่วยลดภาระให้กับลูกค้าที่มีประวัติการชำระหนี้ดีมี 3 กรณีคือ
 - (1) อายุสัญญา 1 ปี ลดอัตราดอกเบี้ยให้ร้อยละ 0.25 ต่อเดือน เมื่อชำระครบตามกำหนดสัญญา
 - (2) สัญญา 2 ปี ปีที่ 1 คิดอัตราดอกเบี้ยร้อยละ 1 ต่อเดือน ปีที่ 2 คิดอัตราดอกเบี้ยร้อยละ 0.75 ต่อเดือน โดยจะจ่ายเงินคืนให้ลูกค้าเมื่อชำระครบตามกำหนดสัญญาอีกร้อยละ 0.25 ต่อเดือน
 - (3) อายุสัญญา 3 ปี ปีที่ 1 คิดอัตราดอกเบี้ยร้อยละ 1 ต่อเดือน ปีที่ 2 คิดอัตราดอกเบี้ยร้อยละ 0.75 ต่อเดือน ปีที่ 3 คิดอัตราดอกเบี้ยร้อยละ 0.50 ต่อเดือน

2. กองทุนหมู่บ้านและชุมชนเมือง

• ผลการดำเนินงาน ณ สิ้นเดือนธันวาคม 2551

- กองทุนที่ได้รับจัดสรรและโอนเงินแล้ว 78,920 กองทุน
- จัดสรรเงินให้สมาชิก 450,241 ล้านบาท
- สมาชิกชำระคืนเงินต้น 286,352 ล้านบาท ดอกเบี้ย 22,323 ล้านบาท

โครงการกองทุนหมู่บ้านและชุมชนเมืองเป็นโครงการที่จัดตั้งขึ้น เพื่อเป็นแหล่งเงินทุนหมุนเวียนให้แก่หมู่บ้านหรือชุมชนเมืองกองทุนละ 1 ล้านบาททั่วประเทศ ในการลงทุนสร้างอาชีพเสริมและสร้างรายได้ให้แก่ประชาชนในชุมชนและวิสาหกิจขนาดเล็กในครัวเรือน โดยมุ่งเน้นในการลดรายจ่ายของประชาชน และให้โอกาสแก่ประชาชนโดยเฉพาะคนจนได้เข้าถึงแหล่งเงินทุน รวมทั้งได้เรียนรู้สิ่งสมประสงค์ในการร่วมคิด ร่วมทำบริหารจัดการองค์กรและเงินทุน เพื่อสร้างพลังชุมชนให้เข้มแข็ง มุ่งเสริมสร้างกระบวนการพึ่งพาตนเองของหมู่บ้านและชุมชนเมือง เพื่อสร้างสำนึกความเป็นชุมชนท้องถิ่น จัดการเรียนรู้ เพื่อสร้างการพัฒนาความคิดริเริ่ม ให้ชุมชนเป็นผู้กำหนดอนาคตด้วยคุณค่าและภูมิปัญญาของตนเอง ซึ่งเป็นการแก้ไขปัญหาและเสริมสร้างศักยภาพทั้งทางด้านเศรษฐกิจและสังคมของประชาชนในหมู่บ้านและชุมชนเมืองทั้งหมดนี้ ได้ดำเนินการผลักดันโดยรัฐบาล

การดำเนินงาน ณ สิ้นเดือนธันวาคม 2551

- กองทุนที่ได้รับจัดสรรและโอนเงินแล้ว 78,920 กองทุน โดยผ่านธนาคารออมสิน 62,506 กองทุนและ ธ.ก.ส. 16,414 กองทุน
- จ่ายเงินกู้แก่สมาชิกกองทุน (สะสม) 450,241 ล้านบาท โดยผ่านธนาคารออมสิน 341,031 ล้านบาทและ ธ.ก.ส. 109,210 ล้านบาท
- สมาชิกชำระคืนเงินต้นและดอกเบี้ย โดยชำระเงินต้นกู้ผ่านธนาคารออมสิน 239,662 ล้านบาท และ ธ.ก.ส. 46,690 ล้านบาท และดอกเบี้ยผ่านธนาคารออมสิน 18,605 ล้านบาท และ ธ.ก.ส. 3,718 ล้านบาท

ความก้าวหน้าการดำเนินงานของกองทุนหมู่บ้านและชุมชนเมืองที่สำคัญ

จากการจัดตั้งกองทุนหมู่บ้านและชุมชนเมืองนับตั้งแต่ที่รัฐบาลได้จัดสรรเมื่อวันที่ 25 กรกฎาคม 2544 ถึงปัจจุบัน มีจำนวนกองทุนหมู่บ้านและชุมชนเมือง รวมทั้งสิ้น 78,920 กองทุน ทั่วประเทศ โดยจำแนกเป็น

- กองทุนหมู่บ้าน จำนวน 74,728 กองทุน
- กองทุนชุมชนเมือง จำนวน 3,454 กองทุน
- กองทุนชุมชนทหาร จำนวน 738 กองทุน

ทั้งนี้ เป็นกองทุนหมู่บ้านที่จัดตั้งใหม่ จำนวน 907 กองทุน ปัจจุบันมียอดเงินทุนในกองทุนหมู่บ้านและชุมชนเมือง รวมทั้งสิ้น 132,440.48 ล้านบาท โดยจำแนกเป็น

- เงินกองทุนจากภาครัฐ จำนวน 81,245.6 ล้านบาท
- เงินจากภาคประชาชน เงินออม หุ้นเงินฝาก จำนวน 30,120.50 ล้านบาท
- เงินจากการขยายวงเงินกู้จากสถาบันการเงิน จำนวน 21,074.38 ล้านบาท

สำหรับการชำระคืนเงินกู้และหนี้ค้างชำระ พบว่า มีการชำระคืนเงินกู้ที่ตรงต่อเวลาอยู่ระหว่างร้อยละ 94.0-96.0 ในแต่ละปีหนี้ค้างชำระหรือชำระไม่ตรงตามสัญญาอยู่ระหว่างร้อยละ 4.0-6.0 ในแต่ละปีเท่านั้น การใช้เงินกองทุนหมู่บ้านและชุมชนเมืองมียอดการกู้ยืมหมุนเวียนสะสมจำนวน 6-7 รอบต่อกองทุน สมาชิกที่กู้ยืมรวมสะสมมีจำนวน 10.28 ล้านราย (คิดเป็นร้อยละ 87 ของสมาชิกทั้งหมด)

การใช้เงินกู้ของครัวเรือนสมาชิกส่วนใหญ่ร้อยละ 74.30 นำไปลงทุนด้านการเกษตร รองลงมา ได้แก่ การค้าขาย ร้อยละ 16.28 ด้านอุตสาหกรรมร้อยละ 3.64 การบริการ ร้อยละ 2.84 บรรเทาเหตุฉุกเฉิน ร้อยละ 1.74 และกิจกรรมกลุ่มร้อยละ 1.20 ตามลำดับ

ปัจจุบันมีกองทุนหมู่บ้านและชุมชนเมืองจดทะเบียนเป็นนิติบุคคลตามพระราชบัญญัติแล้ว จำนวน 69,345 กองทุน หรือคิดเป็นร้อยละ 87.87 ของกองทุนทั้งหมด (ณ วันที่ 3 ต.ค. 51) สำหรับกองทุนที่ยังไม่สามารถจดทะเบียนเป็นนิติบุคคลนั้นก็ได้อัตโนมัติคณะกรรมการศึกษาสาเหตุเพื่อพัฒนายกระดับให้สามารถจดทะเบียนเป็นนิติบุคคล

นอกจากนี้ รัฐบาลยังได้ดำเนินการพัฒนาศักยภาพของกองทุนหมู่บ้านและชุมชนเมืองที่มีการบริหารจัดการดีและมีความพร้อมให้ยกระดับเป็นสถาบันการเงินชุมชน ถึงปัจจุบันได้เกิดสถาบันการเงินชุมชนนำร่องด้วยการสนับสนุนการเรียนรู้โดยธนาคารออมสิน ธนาคารเพื่อการเกษตรและสหกรณ์การเกษตร และธนาคารกรุงไทย จำนวน 449 แห่ง เพื่อศึกษารูปแบบและกระบวนการเรียนรู้พัฒนากองทุนหมู่บ้านขึ้นเป็นสถาบันการเงินชุมชน

3. โครงการบ้านเอื้ออาทร

รัฐบาลมอบหมายให้กระทรวงพัฒนาสังคมและความมั่นคงของมนุษย์ โดยการเคหะแห่งชาติ ดำเนินการจัดสร้างที่อยู่อาศัยที่ได้มาตรฐานสำหรับประชาชนผู้ด้อยโอกาส ผู้มีรายได้น้อย ข้าราชการ และพนักงานหน่วยงานของรัฐชั้นผู้น้อย จำนวน 600,000 หน่วย ภายในเวลา 5 ปี (พ.ศ. 2546-2550) วงเงินลงทุนรวมทั้งสิ้นประมาณ 273,209 ล้านบาท

เป้าหมายดำเนินงาน

มติคณะรัฐมนตรีเมื่อวันที่ 18 ธันวาคม 2550 อนุมัติตามกรอบใหม่ให้ดำเนินการระยะที่ 1-5 รวม 300,504 หน่วย คณะรัฐมนตรีได้อนุมัติโครงการบ้านเอื้ออาทรรวม 5 ระยะ จำนวน 601,727 หน่วย วงเงินลงทุนรวมทั้งสิ้นประมาณ 273,209 ล้านบาท ซึ่งการเคหะแห่งชาติได้นำเสนอกระทรวงการพัฒนาสังคมฯ และคณะรัฐมนตรีเพื่อขอทบทวนกรอบเป้าหมายจำนวนหน่วยของโครงการบ้านเอื้ออาทรใหม่ให้สอดคล้องกับสภาพการณ์ที่เปลี่ยนแปลงไป โดยปรับเป้าหมายจำนวนหน่วยคงเหลือ 300,504 หน่วย และคณะรัฐมนตรีได้มีมติเห็นชอบเมื่อวันที่ 18 ธันวาคม 2550

ความคืบหน้าการดำเนินงาน ณ สิ้นเดือนธันวาคม 2551 ได้ดำเนินการก่อสร้างเสร็จแล้ว จำนวน 168,630 หน่วย

การจัดสรรและการเบิกจ่ายเงินอุดหนุน

- ณ วันที่ 31 ธันวาคม 2551 สำนักงบประมาณได้จัดสรรเงินให้แล้วจำนวน 31,280.7 ล้านบาท และมีการเบิกจ่ายเงินอุดหนุนไปแล้วรวมทั้งสิ้น 28,319.3 ล้านบาท คิดเป็นร้อยละ 90.5 ของงบฯ ที่ได้รับ ทั้งนี้เงินอุดหนุนนี้จะเป็นเงินที่นำไปใช้ในการก่อสร้างระบบสาธารณูปโภคของโครงการ เช่น ระบบถนน ท่อประปา ศูนย์ชุมชน เป็นต้น ซึ่งจะต้องดำเนินการก่อนการก่อสร้างตัวอาคารโครงการที่ก่อสร้างเสร็จแล้ว 168,630 หน่วย โครงการที่อยู่ระหว่างก่อสร้าง 112,926 หน่วย

การจัดสรรและการเบิกจ่ายเงินอุดหนุนระยะที่ 1-5

- ระยะที่ 1-3 (82,531 หน่วย) การเคหะแห่งชาติได้รับการจัดสรรเงินอุดหนุนประจำปีจากรัฐบาลรวมทั้งสิ้น 9,631.0 ล้านบาท และมีการเบิกจ่ายไปแล้วจนถึงวันที่ 31 ธันวาคม 2551 จำนวน 8,917.1 ล้านบาท ประกอบด้วย งบปกติ จำนวน 6,256.6 ล้านบาท ณ วันที่ 31 ธันวาคม 2551 มีการเบิกจ่ายแล้วรวม 5,763.2 ล้านบาท คิดเป็นร้อยละ 92.1 งบกลาง จากศูนย์อำนวยการต่อสู้เพื่อเอาชนะความยากจนแห่งชาติ (ศจจ.) จำนวน 3,374.4 ล้านบาท มีการเบิกจ่ายแล้ว ณ วันที่ 31 ธันวาคม 2551 จำนวน 3,153.9 ล้านบาท คิดเป็นร้อยละ 93.5

- ระยะที่ 4 ได้รับการจัดสรรทั้งโครงการรวม 12,211.3 ล้านบาท เพื่ออุดหนุนที่อยู่อาศัย จำนวน 118,661 หน่วย มีการเบิกจ่ายแล้ว ณ วันที่ 31 ธันวาคม 2551 จำนวน 11,233.7 ล้านบาท คิดเป็นร้อยละ 92

- ระยะที่ 5 ได้รับการจัดสรรทั้งโครงการรวม 9,438.4 ล้านบาท เพื่ออุดหนุนที่อยู่อาศัย จำนวน 99,312 หน่วย มีการเบิกจ่ายแล้ว ณ วันที่ 31 ธันวาคม 2551 จำนวน 8,168.5 ล้านบาท คิดเป็นร้อยละ 86.6

ผลการวิเคราะห์โครงการ

จากการที่โครงการได้ดำเนินการก่อสร้างแล้วเสร็จจำนวนเพียง 168,630 หน่วย หรือคิดเป็นเพียงร้อยละ 56.1 ของเป้าหมายที่ได้รับอนุมัติจากคณะรัฐมนตรีซึ่งการดำเนินงานที่ล่าช้านั้นมีสาเหตุหรือปัญหาที่ทำให้โครงการล่าช้า ดังนี้

- ผู้รับจ้างขาดสภาพคล่องด้านการเงิน
- ความล่าช้าที่เกิดจากการดำเนินโครงการ
- งานล่าช้าเนื่องจากขาดแคลนแรงงาน
- ผู้รับจ้างขาดการบริหารจัดการงานที่ดีทำให้งานล่าช้าสะสมและไม่สามารถเสร็จได้ตามกำหนด
- กฎระเบียบบางอย่างไม่สอดคล้องกับสภาพผู้อยู่อาศัยและการอยู่อาศัยเช่า

การเบิกจ่ายเงินอุดหนุนโครงการบ้านเอื้ออาทร

หน่วย : ล้านบาท

	คณะรัฐมนตรีอนุมัติจัดสร้าง (หน่วย)	การเบิกจ่ายเงินอุดหนุน พ.ร.บ. 51	
		ได้รับจัดสรร	เบิกจ่าย
ระยะที่ 1	4,131	327.1	316.1
ระยะที่ 2	7,100	617.1	597.8
ระยะที่ 3	71,300 ¹	8,686.8	8,003.2
ระยะที่ 4	118,661	12,211.3	11,233.7
ระยะที่ 5	99,312 ²	9,438.4	8,168.5
รวม	300,504	31,280.7	28,319.3

- หมายเหตุ**
- (1) ระยะที่ 1 ปรับลดลง 44 หน่วย จากโครงการเชิงใหม่เดิม 640 หน่วย เหลือ 596 หน่วย
 - (2) ระยะที่ 2, 3, 4 และ 5 มีการปรับหน่วยดำเนินการใหม่ (คณะรัฐมนตรีอนุมัติให้ปรับลดหน่วยจากเดิม 601,727 หน่วย เหลือ 300,504 หน่วย เมื่อวันที่ 18 ธันวาคม 2550)
 - (3) ระยะที่ 3 ได้รับอนุมัติจาก ครม. จำนวน 140,000 หน่วย กศช. ได้รับอนุมัติงบอุดหนุนเพียง 100,519 หน่วย ส่วนที่เหลืออีก 39,481 หน่วย โอนไปใช้งบเอื้ออาทรระยะที่ 5
 - (4) ระยะที่ 5 ได้รับอนุมัติจาก ครม. เมื่อวันที่ 15 พฤศจิกายน 2548 จำนวน 339,481 หน่วย โดยเป็นจำนวนหน่วยของระยะที่ 5 จำนวน 300,000 หน่วย และ โอนมาจากระยะที่ 3 จำนวน 39,481 หน่วย
 - (5) หน่วยที่ดำเนินการ ไม่นับรวมอาคารคงเหลือ กศช. ที่นำมาเข้าโครงการบ้านเอื้ออาทร จำนวน 14 โครงการ 4,400 หน่วย และอยู่ระหว่างเจรจาขอปรับลดหน่วยกับผู้รับจ้าง จำนวน 378 หน่วย
 - (6) จำนวนหน่วยที่ก่อสร้างแล้วเสร็จ ไม่นับรวมอาคารคงเหลือฯ จำนวน 14 โครงการ 4,400 หน่วย

4. โครงการพัฒนาศักยภาพของหมู่บ้านและชุมชน (SML) ตามแนวปรัชญาเศรษฐกิจพอเพียง

โครงการพัฒนาศักยภาพหมู่บ้าน/ชุมชน(SML)ให้ความสำคัญต่อการพัฒนาศักยภาพของหมู่บ้าน/ชุมชน ซึ่งเป็นจุดเริ่มต้นของการพัฒนาประชาธิปไตยคือ จัดงบประมาณโดยตรงเพื่อประชาชนในหมู่บ้าน/ชุมชนนำไปแก้ไขปัญหาส่วนรวมในการดำรงชีวิตประจำวัน และการประกอบอาชีพโดยประชาชนเป็นผู้บริหารจัดการเองยังผลให้หมู่บ้าน/ชุมชนได้มีโอกาสคิดวิเคราะห์ปัญหาส่วนใดเป็นส่วนรวม ส่วนใดเป็นส่วนบุคคลและจัดลำดับความสำคัญก่อนหลัง จากนั้นร่วมกันกำหนดการใช้งบประมาณอย่างเหมาะสมและพอเพียง

• ความคืบหน้าผลดำเนินโครงการ SML

รัฐบาลได้ออเงินโครงการ ฯ ให้กับหมู่บ้านและชุมชนทั่วประเทศอย่างเป็นทางการตั้งผลการดำเนินงาน ดังนี้

ครั้งที่	วันเดือนปี	จำนวนหมู่บ้าน/ชุมชน	รวมเป็นเงิน (ล้านบาท)
1	29 เม.ย.51	1,725	403.9
2	26 มิ.ย.51	2,319	543.7
3	7 ก.ค.51	3,817	891.9
4/1	11 ก.ค.51	5,717	1,378.9
4/2	16 ก.ค. 51	1,692	426.6
5	30 ก.ค.51	3,379	802.9
6	8 ก.ย. 51	21,357	4,949.3
7	29 ต.ค.51	1,763	400.0
8	10 พ.ย.51	27,699	6,543.3
	รวม	69,468	16,340.5

ขนาดหมู่บ้าน	จำนวนประชากร (คน)	เงินงบประมาณ (บาท)	จำนวน มท.ข (โดยประมาณ)	วงเงินงบประมาณที่ได้ (ล้านบาท)
ร1	ไม่เกิน 50 คน	50,000	48	2.4
ร2	51-150 คน	100,000	252	25.2
ร3	151-250 คน	150,000	4,804	720.6
ร	251-500 คน	200,000	23,681	4,736.2
ม	501-1,000 คน	250,000	36,522	9,130.5
ล	1,001- 1,500 คน	300,000	9,904	2,971.2
XL	1,501 ขึ้นไป	350,000	3,147	1,101.5
รวม			78,358	18,687.6

• วงเงินงบประมาณที่ได้รับการจัดสรรในปีงบประมาณ 2552

โดยการ SML ได้รับการจัดสรรงบประมาณประจำปีงบประมาณ 2552 จำนวน 15,000 ล้านบาท และในเดือนพฤศจิกายน 2551 ได้มีการเบิกจ่ายงบประมาณไปแล้ว 9,000 ล้านบาท

มติ ครม.สำคัญที่เกี่ยวข้องกับภาคการคลัง (เดือนธันวาคม 2551 – 20 มกราคม 2552)

• การจัดทำงบประมาณรายจ่ายเพิ่มเติมประจำปีงบประมาณ 2552 จำนวน 116,700 ล้านบาท (มติ ครม. วันที่ 13 และ 20 มกราคม 2552) คณะรัฐมนตรีเห็นชอบการจัดทำงบประมาณรายจ่ายประจำปีงบประมาณ 2552 วงเงิน 116,700 ล้านบาท โดยมีรายละเอียดการจัดสรรเงินตามแผนงาน/โครงการและผู้ได้รับประโยชน์ ดังนี้

แผนงาน-โครงการ/รายการ	งบประมาณ	กลุ่มผู้ได้รับประโยชน์
รวมทั้งสิ้น	116,700	
1. แผนงานฟื้นฟูและเสริมสร้างความเชื่อมั่นด้านเศรษฐกิจ	37,464.5	
1.1 โครงการการช่วยเหลือค่าครองชีพประชาชนและบุคลากรภาครัฐ	18,970.3	ประชาชนผู้มีรายได้น้อย/ผู้มีรายได้ประจำ
1.2 โครงการ 5 มาตรการ 6 เดือน เพื่อลดค่าครองชีพของประชาชน	11,409.2	ประชาชนผู้มีรายได้น้อย
1.3 โครงการจัดทำและพัฒนาแหล่งน้ำเพื่อเกษตรกร	2,000.0	เกษตรกร
1.4 โครงการก่อสร้างทางในหมู่บ้านเพื่อแก้ไขความเดือดร้อนของประชาชน	1,500.0	ประชาชน/ชุมชน
1.5 โครงการด้านพาณิชย์เพื่อช่วยเหลือประชาชน	1,000.0	ประชาชนผู้มีรายได้น้อย
1.6 โครงการสนับสนุนด้านการท่องเที่ยว	1,000.0	ผู้ประกอบการธุรกิจการท่องเที่ยวและธุรกิจต่อเนื่องจากการท่องเที่ยว
1.7 โครงการแหล่งน้ำขนาดเล็กเพื่อการจัดการน้ำ	760.0	เกษตรกร
1.8 โครงการส่งเสริมและสนับสนุนอุตสาหกรรมอาคารและอุตสาหกรรมขนาดกลางและขนาดย่อม	500.0	ภาคธุรกิจเอกชน
1.9 โครงการฟื้นฟูความเชื่อมั่นและเสริมสร้างภาพลักษณ์ของประเทศ	325.0	การสร้างเชื่อมั่นและฟื้นฟูเศรษฐกิจภาพรวม
2. แผนงานเสริมสร้างรายได้ พัฒนาคุณภาพชีวิตและความมั่นคงด้านสังคม	56,005.6	
2.1 โครงการสนับสนุนการจัดการศึกษาโดยไม่เสียค่าใช้จ่าย 15 ปี	19,001.1	นักเรียน/ผู้ปกครอง
2.2 โครงการเศรษฐกิจพอเพียงเพื่อยกระดับชุมชน	15,200.0	ประชาชน/ชุมชน
2.3 โครงการสร้างหลักประกันด้านรายได้แก่ผู้สูงอายุ	9,000.0	ประชาชนผู้สูงอายุ
2.4 โครงการเพิ่มศักยภาพผู้ว่างงานเพื่อสร้างมูลค่าทางเศรษฐกิจและสังคมในชุมชน	6,900.0	เกษตรกร/แรงงานนอกภาคเกษตรกรภาคธุรกิจเอกชน
2.5 โครงการส่งเสริมอาสาสมัครสาธารณสุขประจำหมู่บ้าน (อสม.) เจริญ	3,000.0	อาสาสมัครสาธารณสุข
2.6 โครงการก่อสร้างอาคารที่พักอาศัยข้าราชการตำรวจชั้นประทวน	1,808.8	ข้าราชการตำรวจชั้นผู้น้อย
2.7 โครงการปรับปรุงสถานีอนามัย	1,095.8	ประชาชนในชนบท
3. แผนงานบริหารเพื่อรองรับกรณีฉุกเฉินหรือจำเป็น		
3.1 รายการเงินสำรองจ่ายเพื่อกรณีฉุกเฉินหรือจำเป็น	4,090.4	
4. แผนงานรายจ่ายเพื่อชดใช้เงินคงคลัง		
4.1 รายจ่ายเพื่อชดใช้เงินคงคลัง	19,139.5	

ผลกระทบ

การจัดทำงบประมาณรายจ่ายเพิ่มเติมดังกล่าวเป็นการรองรับแนวโน้มการชะลอตัวของเศรษฐกิจและกระตุ้นให้เกิดการจ้างงานและการบริโภคภายในประเทศ โดยคาดว่าจะทำให้งบประมาณขาดดุลเพิ่มขึ้น 97,560.5 ล้านบาท เนื่องจากคาดว่ารัฐบาลจะมีรายได้เพิ่มขึ้นจากการจัดทำงบประมาณดังกล่าวจำนวน 19,139.5 ล้านบาท เช่นกัน

• มาตรการลดภาระค่าครองชีพของประชาชน (มติ ครม. วันที่ 20 มกราคม 2552)

คณะรัฐมนตรีเห็นชอบมาตรการลดภาระค่าครองชีพของประชาชนตามที่กระทรวงการคลังเสนอ โดยเป็นการขยายระยะเวลาการดำเนินโครงการ 6 มาตรการ 6 เดือน พร้อมปรับปรุงหลักเกณฑ์การให้ความช่วยเหลือภาระค่าครองชีพของประชาชน โดยขยายให้ครอบคลุมประชาชนในพื้นที่ส่วนภูมิภาคมากขึ้น มีสาระสำคัญสรุปได้ ดังนี้

1. มาตรการลดค่าใช้จ่ายน้ำประปาของครัวเรือน

หลักการ

รัฐจะรับภาระค่าใช้จ่ายการใช้น้ำสำหรับผู้ใช้น้ำประเภทที่อยู่อาศัยและผู้เช่าที่อยู่อาศัย ที่มีปริมาณการใช้น้ำระหว่าง 0 ถึง 30 ลูกบาศก์เมตรต่อเดือน ของกลุ่มประชาชนผู้ใช้น้ำที่รับบริการจาก กปน. กปภ. และ อปท. (ระบบประปาเทศบาลนครฯ ระบบประปาหมู่บ้านและระบบประปาที่ดำเนินการในลักษณะพาณิชย์)

ผลที่คาดว่าจะได้รับ

ครอบคลุมผู้ใช้น้ำทั่วประเทศประมาณ 8.27 ล้านราย จะสามารถช่วยประชาชนให้ประหยัดค่าใช้จ่ายน้ำประปาเฉลี่ยประมาณ 197 บาทต่อครัวเรือนต่อเดือนในเขตนครหลวง(รวมเป็นเงินประมาณ 200 ล้านบาทต่อเดือน) และประมาณ 107 บาทต่อครัวเรือนต่อเดือนในเขตภูมิภาค (รวมเป็นเงินประมาณ 773 ล้านบาทต่อเดือน) รวมทั้งสิ้น 5,840 ล้านบาท ในช่วง 6 เดือน

2. มาตรการลดค่าใช้จ่ายไฟฟ้าของครัวเรือน

หลักการ

รัฐจะรับภาระค่าใช้จ่ายไฟฟ้าสำหรับครัวเรือนที่ใช้ไฟฟ้าไม่เกิน 90 หน่วยต่อเดือน

ผลที่คาดว่าจะได้รับ

ครอบคลุมผู้ใช้ไฟฟ้าทั่วประเทศประมาณ 8.81 ล้านราย และจะสามารถช่วยประชาชนให้ประหยัดค่าใช้จ่ายไฟฟ้าเฉลี่ยต่อครัวเรือนประมาณ 170.45 บาทต่อเดือนในเขตนครหลวง(รวมเป็นเงินประมาณ 120 ล้านบาทต่อเดือน) และประมาณ 136.66 บาทต่อเดือนในเขตภูมิภาค(รวมเป็นเงินประมาณ 1,003 ล้านบาทต่อเดือน) รวมทั้งสิ้น 6,811 ล้านบาท ในช่วง 6 เดือน

3. มาตรการลดค่าใช้จ่ายเดินทางรถโดยสารประจำทาง

หลักการ

รัฐจะรับภาระค่าใช้จ่ายค่าโดยสารรถประจำทางของ ขสมก. ประเภทรถโดยสารธรรมดาที่ให้บริการในเขตกรุงเทพฯ และปริมณฑล จำนวน 800 คัน ใน 73 เส้นทาง

ผลที่คาดว่าจะได้รับ

ครอบคลุมผู้โดยสารรถโดยสารธรรมดาที่ให้บริการในเขตกรุงเทพฯ และปริมณฑลจำนวน 410,000 คนต่อวันและจะช่วยประชาชนผู้มีรายได้น้อยในเขตกรุงเทพฯ และปริมณฑลประมาณ 108.33 ล้านบาทต่อเดือน รวมทั้งสิ้น 650 ล้านบาทในช่วง 6 เดือน

4. มาตรการลดค่าใช้จ่ายเดินทางโดยรถไฟฟ้าชั้น 3

หลักการ

รัฐจะรับภาระค่าใช้จ่ายค่าโดยสารรถไฟฟ้าชั้น 3 เชียงสังคม จำนวน 164 ขบวน และรถไฟฟ้าชั้น 3 เชียงพาณิชย์ จำนวน 8 ขบวน

ผลที่คาดว่าจะได้รับ

ครอบคลุมผู้โดยสารรถไฟฟ้าชั้น 3 เชียงสังคม และรถไฟฟ้าชั้น 3 เชียงพาณิชย์ ซึ่งพิจารณาจากจำนวนตัวโดยสารประมาณ 4 ล้านเที่ยวต่อเดือน และจะช่วยประชาชนผู้มีรายได้น้อยทั่วประเทศประมาณ 100 ล้านบาทต่อเดือน รวมทั้งสิ้น 600 ล้านบาท ในช่วง 6 เดือน

- **มาตรการภาษีเพื่อสนับสนุนนโยบายการกระตุ้นเศรษฐกิจของรัฐบาล(มติ ครม. วันที่ 20 มกราคม 2552)**

คณะรัฐมนตรีเห็นชอบและอนุมัติมาตรการภาษีเพื่อสนับสนุนนโยบายการกระตุ้นเศรษฐกิจของรัฐบาล รวม 4 มาตรการ ตามที่กระทรวงการคลังเสนอ ดังนี้

1. มาตรการภาษีเพื่อช่วยเหลือค่าครองชีพ และสนับสนุนผู้ประกอบการขนาดกลาง ขนาดย่อมและวิสาหกิจชุมชน

1.1 การขยายวงเงินได้พึงประเมินขั้นต่ำที่ต้องคำนวณภาษีในอัตราร้อยละ 0.5 จาก 60,000 บาท เป็น 1,000,000 บาท

1.2 การเพิ่มเพดานวงเงินได้ที่ได้รับการยกเว้นภาษีสำหรับวิสาหกิจชุมชนจาก 1,200,000 บาท เป็น 1,800,000 บาท

1.3 การสนับสนุนแหล่งเงินทุนให้วิสาหกิจขนาดกลางและขนาดย่อม(SMEs) ผ่านธุรกิจเงินร่วมลงทุน (Venture Capital : VC) ในประเด็นดังนี้

(1) ขยายเวลาการขึ้นทะเบียนเป็นนิติบุคคลร่วมลงทุนกับสำนักงานคณะกรรมการกำกับหลักทรัพย์และตลาดหลักทรัพย์ ออกไปจนถึงวันที่ 31 ธันวาคม พ.ศ. 2554

(2) ปรับปรุงหลักเกณฑ์การลงทุนของธุรกิจเงินร่วมลงทุนในวิสาหกิจขนาดกลางและขนาดย่อม เพื่อให้ได้รับการเว้นภาษีในประเด็น ดังนี้

(2.1) ยกเลิกการกำหนดเงื่อนไขการลงทุนในปีแรกที่กำหนดให้ธุรกิจเงินร่วมลงทุนต้องนำเงินไปลงทุนในวิสาหกิจขนาดกลางและขนาดย่อม ไม่น้อยกว่าร้อยละ 20 ของทุนจดทะเบียนที่ชำระแล้ว ส่วนการลงทุนในปีที่ 2, 3 และ 4 นั้น ยังคงกำหนดเท่าเดิม กล่าวคือ ลงทุนไม่น้อยกว่าร้อยละ 40, 60 และ 80 ของทุนจดทะเบียนที่ชำระแล้ว ตามลำดับ

(2.2) ผ่อนปรนให้ยังคงมีการยกเว้นภาษีเงินได้ให้แก่ผลประโยชน์จากการโอนหุ้นของวิสาหกิจขนาดกลางและขนาดย่อมที่ธุรกิจเงินร่วมลงทุนได้รับเฉพาะกรณีที่วิสาหกิจขนาดกลางและขนาดย่อมที่ธุรกิจเงินร่วมลงทุนเข้าไปลงทุนมีสินทรัพย์ถาวรซึ่งไม่รวมที่ดิน เกิน 200 ล้านบาท หรือมีการจ้างแรงงานเกิน 200 คน ทั้งนี้ อันเนื่องมาจากการที่ธุรกิจเงินร่วมลงทุนสามารถนำวิสาหกิจขนาดกลางและขนาดย่อมเข้าไปจดทะเบียนในตลาดหลักทรัพย์แห่งประเทศไทยได้

2. มาตรการภาษีเพื่อช่วยเหลือธุรกิจอสังหาริมทรัพย์

ยกเว้นภาษีเงินได้บุคคลธรรมดา ให้แก่ผู้ที่ย้ายเงินค่าซื้ออสังหาริมทรัพย์ที่ไม่เคยผ่านการใช้งานมาก่อน โดยกรณีโอนกรรมสิทธิ์อสังหาริมทรัพย์ดังกล่าวภายในปี พ.ศ. 2552 ให้ได้รับการยกเว้นภาษีสำหรับเงินได้พึงประเมิน เป็นจำนวนเท่ากับมูลค่าที่จ่ายจริง แต่ไม่เกิน 300,000 บาท ทั้งนี้ มาตรการตามเสนอเป็นมาตรการเพิ่มเติมจากที่ให้หักค่าลดหย่อนดอกเบี้ยเงินกู้ซื้อบ้านเป็นจำนวนไม่เกิน 100,000 บาท ต่อปี

3. มาตรการภาษีเพื่อกระตุ้นธุรกิจการท่องเที่ยว

เห็นควรให้บริษัทหรือห้างหุ้นส่วนนิติบุคคลที่จัดโครงการอบรมสัมมนาเพื่อเพิ่มพูนความรู้ความสามารถภายในประเทศแทนการไปจัดอบรมสัมมนาในต่างประเทศ สามารถหักรายจ่ายในการคำนวณภาษีสำหรับรายจ่ายค่าห้องพัก และค่าห้องสัมมนาภายในประเทศได้เป็นจำนวน 2 เท่าของที่จ่ายจริง ทั้งนี้สำหรับรายจ่ายที่เกิดขึ้นในรอบระยะเวลาบัญชีปี 2552

4. มาตรการภาษีเพื่อสนับสนุนการปรับปรุงโครงสร้างหนี้และโครงสร้างองค์กร

4.1 การปรับปรุงโครงสร้างหนี้

(1) ยกเว้นภาษีเงินได้ให้แก่ลูกหนี้ของสถาบันการเงินสำหรับเงินได้ที่ได้รับจากการปลดหนี้ของสถาบันการเงินและลูกหนี้ของเจ้าหนี้อื่นสำหรับเงินได้ที่ได้รับจากการปลดหนี้ของเจ้าหนี้อื่น

(2) ให้เจ้าหนี้สถาบันการเงินและเจ้าหนี้อื่น สามารถจำหน่ายหนี้สูญจากการปลดหนี้ดังกล่าวได้ โดยไม่ต้องปฏิบัติตามหลักเกณฑ์ปกติ

(3) ยกเว้นภาษีเงินได้ ภาษีมูลค่าเพิ่ม ภาษีธุรกิจเฉพาะและอากรแสตมป์ให้แก่ลูกหนี้ของสถาบันการเงินและสถาบันการเงิน ลูกหนี้ของเจ้าหนี้อื่นและเจ้าหนี้อื่นสำหรับเงินได้ที่ได้รับจากการโอนทรัพย์สิน การขายสินค้าหรือการให้บริการและสำหรับการกระทำตราสารอันเนื่องมาจากการปรับปรุงโครงสร้างหนี้และลดค่าธรรมเนียมการจดทะเบียนสิทธิและนิติกรรมกรรมที่ดิน

(4) ยกเว้นภาษีเงินได้ ภาษีธุรกิจเฉพาะและอากรแสตมป์ให้แก่ลูกหนี้ของสถาบันการเงินสำหรับเงินได้ที่ได้รับจากการโอนอสังหาริมทรัพย์ที่ลูกหนี้ของสถาบันการเงินนำมาจำนองเป็นประกันหนี้ของสถาบันการเงินให้แก่ผู้อื่นซึ่งมิใช่เจ้าหนี้ที่เป็นสถาบันการเงิน และสำหรับการกระทำตราสารอันเนื่องมาจากการโอนอสังหาริมทรัพย์ดังกล่าว โดยลูกหนี้ของสถาบันการเงินต้องนำเงินได้นั้นไปชำระหนี้แก่เจ้าหนี้ที่เป็นสถาบันการเงิน ทั้งนี้เฉพาะส่วนที่ไม่เกินกว่าหนี้ที่ค้างชำระอยู่กับสถาบันการเงินหรือมีภาระผูกพันตามสัญญาประกันหนี้กับสถาบันการเงิน

4.2 การโอนกิจการบางส่วน

เพื่อเป็นการขจัดอุปสรรคทางภาษีที่เกิดขึ้นจากการปรับปรุงโครงสร้างองค์กร จึงเห็นควรให้สิทธิประโยชน์ทางภาษีสำหรับการโอนกิจการบางส่วนโดยการยกเว้นภาษีมูลค่าเพิ่ม ภาษีธุรกิจเฉพาะและอากรแสตมป์ให้แก่ผู้ประกอบการซึ่งเป็นบริษัทมหาชนหรือบริษัทจำกัด สำหรับมูลค่าของฐานภาษีรายรับหรือการกระทำตราสารที่เกิดขึ้นหรือเนื่องมาจากการโอนกิจการบางส่วนให้แก่กันและลดค่าธรรมเนียมการจดทะเบียนสิทธิและนิติกรรมกรรมที่ดินทั้งนี้บริษัทผู้โอนและผู้รับโอนต้องโอนกิจการบางส่วนให้แก่กันให้แล้วเสร็จภายในวันที่ 31 ธันวาคม พ.ศ. 2552

ผลกระทบ

ช่วยลดภาระค่าครองชีพและเพิ่มรายได้ให้ประชาชน สนับสนุนการประกอบธุรกิจของวิสาหกิจขนาดกลางและขนาดย่อม(SMEs)สนับสนุนให้มีการประกอบธุรกิจ Venture Capital มากขึ้น รวมทั้งเป็นการกระตุ้นธุรกิจอสังหาริมทรัพย์และการท่องเที่ยวภายในประเทศโดยคาดว่าจะทำให้รัฐบาลสูญเสียรายได้ในปีงบประมาณ 2553 ประมาณ 7,900 ล้านบาท

การกระจายอำนาจทางการคลังให้แก่องค์กรปกครองส่วนท้องถิ่น

ความคืบหน้าการจัดสรรรายได้ให้แก่องค์กรปกครองส่วนท้องถิ่น (อปท.) ปีงบประมาณ 2552

ในการประชุมคณะกรรมการการกระจายอำนาจให้แก่องค์กรปกครองส่วนท้องถิ่น (กกถ.) ครั้งที่ 1/2552 เมื่อวันที่ 15 มกราคม 2552 ซึ่งมีนายกรัฐมนตรีเป็นประธานและผู้แทนกระทรวงการคลังที่เข้าร่วมได้แก่ นายพณภูมิชัยดำรงรัตน์ รัฐมนตรีช่วยว่าการกระทรวงการคลัง(แทนรัฐมนตรีว่าการกระทรวงการคลัง) และนางสาวสุภาปิยะจิตติ รองปลัดกระทรวงการคลัง(แทนปลัดกระทรวงการคลัง) โดยมีประเด็นการพิจารณาเกี่ยวกับการจัดสรรรายได้ให้แก่องค์กรปกครองส่วนท้องถิ่น(อปท.) ปีงบประมาณ 2552 สรุปดังนี้

1. การจัดสรรภาษีมูลค่าเพิ่มตามพระราชบัญญัติกำหนดแผนและขั้นตอนการกระจายอำนาจให้แก่องค์กรปกครองส่วนท้องถิ่น พ.ศ. 2542 สำหรับปีงบประมาณ 2552

ผู้แทนกระทรวงการคลัง(รองปลัดกระทรวงการคลัง) ได้ชี้แจงว่าการจัดเก็บภาษีมูลค่าเพิ่มและการจัดสรรภาษีมูลค่าเพิ่ม ตามพรบ.กำหนดแผนฯ ในปีงบประมาณ 2552 นี้ จะต่ำกว่าเป้าหมายที่ตั้งไว้ 71,900 ล้านบาท โดยคาดการณ์ว่าจะมีจำนวน 60,900 ล้านบาท เนื่องจากการชะลอตัวของภาวะ

เศรษฐกิจได้ส่งผลกระทบต่อการนำเข้าและบริโภคทำให้การจัดเก็บภาษีมูลค่าเพิ่มทั้งจากการนำเข้าและการบริโภคในประเทศลดลง

2. การจัดสรรเงินอุดหนุนทั่วไปให้แก่ อปท. ปีงบประมาณ 2552 จำนวน 104,099.79 ล้านบาท

ผู้แทนกระทรวงการคลังได้ชี้แจงว่า พร้อมทั้งจะจ่ายเงินอุดหนุนในงวดแรกให้แก่ อปท. ในเดือนมกราคม 2552 ประมาณ 40,000 ล้านบาท อนึ่งรายได้ของ อปท. ในปีงบประมาณ 2552 มีจำนวนทั้งสิ้นประมาณ 400,334.75 ล้านบาท ประกอบด้วย

- รายได้ที่ อปท. จัดเก็บเอง 38,745.96 ล้านบาท
- ภาษีที่รัฐบาลจัดเก็บและแบ่งให้ 139,192.79 ล้านบาท
- ภาษีมูลค่าเพิ่มตามพระราชบัญญัติกำหนดแผนฯ 71,900 ล้านบาท
- เงินอุดหนุน 150,500 ล้านบาท โดยจัดสรรให้ กทม. 14,420.84 ล้านบาท เมืองพัทยา 1,494.74 ล้านบาท และ อบจ. เทศบาล และ อบต. รวมทั้งสิ้น 134,584.42 ล้านบาท

3. ประเด็นที่ท่านนายกรัฐมนตรีได้มอบหมายให้กระทรวงการคลังพิจารณาดำเนินการ

3.1 การปรับปรุงโครงสร้างภาษีของอปท. เพื่อเพิ่มรายได้ให้แก่อปท. เช่น การปรับปรุงภาษีที่ อปท. จัดเก็บเอง ได้แก่ ภาษีบำรุงท้องที่และภาษีโรงเรือน และที่ดิน

3.2 ภาษีที่รัฐจัดเก็บให้ อปท. ในบางประเภทที่ไม่มีความเป็นธรรม เช่น ภาษีมูลค่าเพิ่มซึ่งจัดสรรตามผลการจัดเก็บภาษีของแต่ละจังหวัด แต่บางจังหวัดผู้ประกอบการจะยื่นชำระภาษีรวมที่ส่วนกลาง(บริษัทแม่) ทำให้การชำระภาษีไม่ตรงตามแหล่งกำเนิดภาษี ซึ่งมีผลต่อการจัดสรรรายได้ของ อปท. นอกจากนี้ ในบางจังหวัดสถานประกอบการยังได้ก่อให้เกิดมลภาวะหรือผลกระทบต่อสิ่งแวดล้อมของจังหวัดอีกด้วย

มาตรการแก้ปัญหาการว่างงาน: ช่วยกระตุ้นเศรษฐกิจได้ในระยะสั้น¹

จากตัวเลขการว่างงานล่าสุดที่ธนาคารแห่งประเทศไทย (ชปท.) ประเมินไว้ที่ 1.1-1.4 ล้านคน ในปี 2552 หรือคิดเป็นอัตราการว่างงานที่ร้อยละ 2.9-3.7 ซึ่งกรอบบนอยู่ภายใต้สมมติฐานในกรณีเลวร้ายที่เศรษฐกิจไทยปีนี้ไม่เติบโตและกรอบล่างอยู่ภายใต้กรณีที่ดีที่สุดที่เศรษฐกิจไทยขยายตัวร้อยละ 2 บ่งชี้ได้ว่าจำนวนผู้ว่างงานในปี 2552 อาจเพิ่มขึ้นประมาณ 6-9 แสนคน จากผู้ว่างงานที่มีอยู่แล้วประมาณ 5 แสนคน ในปี 2551 โดยน่าจะครอบคลุมกลุ่มนักศึกษาจบใหม่และกลุ่มแรงงานที่ถูกเลิกจ้าง ซึ่งศูนย์วิจัยกสิกรไทยคาดว่า คงจะมาจากกลุ่มอุตสาหกรรมหลักได้แก่ อุตสาหกรรมยานยนต์และชิ้นส่วน อุตสาหกรรมอิเล็กทรอนิกส์ อุตสาหกรรมสิ่งทอ อุตสาหกรรมอัญมณีและเครื่องประดับอุตสาหกรรมเฟอร์นิเจอร์และอุตสาหกรรมการท่องเที่ยวที่คาดว่าจะน่าจะประสบกับภาวะการชะลอตัวชัดเจนหรือแม้กระทั่งการหดตัวจากปีก่อนหน้า

ทั้งนี้เมื่อวันที่ 13 มกราคม 2552 ที่ผ่านมานั้นที่ประชุมคณะรัฐมนตรี(ครม.) ได้เห็นชอบกรอบแนวทางแผนฟื้นฟูเศรษฐกิจเพื่อช่วยเหลือกลุ่มเป้าหมายทั้ง 9 กลุ่ม ตามข้อสรุปของที่ประชุมคณะกรรมการรัฐมนตรีเศรษฐกิจเมื่อวันที่ 7 ม.ค. ที่ผ่านมาซึ่งนอกจากโครงการ 5 มาตรการ 6 เดือน ลดค่าครองชีพประชาชนที่จะเริ่ม 1 ก.พ. นี้ (ต่อเนื่องจาก 6 มาตรการ 6 เดือนฝ่าวิกฤติเพื่อคนไทยทุกคน ซึ่งมีกำหนดจะสิ้นสุดปลายเดือน ม.ค. โดยยกเว้นเพียงการลดภาษีสรรพสามิตน้ำมัน ขณะที่มีการปรับปรุงบางมาตรการตามความเหมาะสม) และการเพิ่มงบกลางปี 1.15 แสนล้านบาทแล้ว ความช่วยเหลือกลุ่มเป้าหมายดังกล่าวส่วนหนึ่งเน้นไปที่การแก้ปัญหาด้านแรงงานซึ่งแม้จะยังรอรายละเอียดจากหน่วยงานที่เกี่ยวข้องแต่เบื้องต้นอาจสามารถสรุปมาตรการต่างๆ เป็นดังนี้

มาตรการที่คณะรัฐมนตรีได้อนุมัติแล้ว (13 ม.ค.) จากกระแสข่าวเบื้องต้น คือการจัดสรรเงินค่าครองชีพรายละ 2,000 บาท ให้กับผู้ประกันตน 8 ล้านคน และข้าราชการอีกกว่า 1.45 ล้านคน ที่มีรายได้ต่ำกว่า 15,000 บาทต่อเดือน โดยเริ่มจ่ายตั้งแต่เดือนเม.ย. และอีกมาตรการหนึ่งที่เริ่มดำเนินการแล้วคือการสนับสนุนสินเชื่อแก่ผู้ประกอบการและแรงงานผ่านสถาบันการเงินเฉพาะกิจของรัฐ

¹ ที่มา : ศูนย์วิจัยกสิกรไทย “มาตรการแก้ปัญหาการว่างงาน: ช่วยกระตุ้นเศรษฐกิจได้ในระยะสั้น” [ออนไลน์], 20 มกราคม 2552, เข้าถึงได้จาก www.kasikornresearch.com.

ส่วนมาตรการที่มีแนวคิดที่จะดำเนินการ/อยู่ระหว่างเตรียมนำเสนอกรม. อาจสรุปได้ดังนี้

(1) งบประมาณ 5,200 ล้านบาท เพื่อฝึกอบรมพัฒนาฝีมือแรงงานโดยการเปิดรับคนว่างงานทุกกรณีไม่จำกัดเหตุผลให้มาลงทะเบียนรับการฝึกอบรมอาชีพตามความสนใจก่อนส่งกลับภูมิลำเนา และรัฐบาลจะจ่ายเงินให้ 5,000 บาทต่อคนต่อเดือน เป็นเวลา 4 เดือน

(2) มาตรการภาษีเพื่อช่วยเหลือวิสาหกิจขนาดกลางและขนาดย่อม (SMEs) และรักษาการจ้างงานในรายที่มีทุนจดทะเบียนไม่เกิน 5 ล้านบาท ให้ได้รับการลดภาษีเงินได้นิติบุคคลจากร้อยละ 30 ลงมาเป็นร้อยละ 25 โดยมีเงื่อนไขว่าต้องไม่มีการปลดพนักงาน

(3) การขยายเวลาการจ่ายเงินชดเชยคนตกงานจาก 6 เดือนเป็น 8 เดือน ในอัตราร้อยละ 50 ของเงินเดือนเดือนสุดท้าย (สูงสุดไม่เกิน 15,000 บาท) เพื่อบรรเทาปัญหาภาระค่าใช้จ่ายให้คนว่างงานและการลดวงเงินสมทบเข้ากองทุนประกันสังคมฝ่ายละร้อยละ 1.5 ทั้งผู้ประกันตนและนายจ้าง ซึ่งยังต้องรอข้อสรุปจากการประชุมบอร์ดกองทุนประกันสังคมอีกครั้ง รวมถึงการพิจารณาจากคณะรัฐมนตรีด้วย

(4) จัดตั้งกองทุนช่วยเหลือแรงงานนอกระบบในลักษณะเดียวกันกับกองทุนประกันสังคมที่ดูแลแรงงานในระบบ ซึ่งรัฐบาลจะจัดส่งเงินสมทบเข้ากองทุนเพื่อให้กองทุนปล่อยกู้ให้กับสมาชิกหรือช่วยเหลือด้านต่าง ๆ เพื่อให้แรงงานนอกระบบได้รับการดูแลซึ่งรายละเอียดการส่งเงินสมทบของแรงงานและรัฐบาลว่าจะเป็นที่ใดนั้นยังต้องมีการหารือกันในรายละเอียดอีกครั้ง

จากมาตรการต่าง ๆ ดังกล่าวข้างต้น ศูนย์วิจัยกสิกรไทยเห็นว่า มาตรการส่วนหนึ่งเป็นมาตรการกระตุ้นเศรษฐกิจเพื่อช่วยเหลือแรงงานให้สามารถยังชีพได้ท่ามกลางภาวะเศรษฐกิจซบเซา ขณะที่อีกส่วนหนึ่งเป็นมาตรการเพื่อบรรเทาปัญหาการว่างงานผ่านการพัฒนาฝีมือแรงงานให้สามารถจะกลับเข้าสู่ตลาดแรงงานได้อีกครั้งสำหรับผู้ตกงาน ขณะเดียวกันก็สนับสนุนเงินทุนสภาพคล่อง รวมทั้งลดภาระภาษีและค่าใช้จ่ายให้กับผู้ประกอบการ ซึ่งในหลักการน่าจะเป็นผลดีเพื่อรับมือกับสถานการณ์เฉพาะหน้าที่การว่างงานอาจเพิ่มขึ้น (ซึ่งล่าสุดกระทรวงแรงงานคาดว่า ในไตรมาสแรกปีนี้ อาจมีผู้ว่างงานสูงถึงกว่า 2 แสนคนและคาดว่าในไตรมาส 2/52 อาจมีผู้ว่างงานอีกประมาณ 5 แสนคน) โดยจะเป็นการบรรเทาภาระค่าครองชีพให้กับแรงงานโดยเฉพาะผู้มีรายได้น้อย ขณะเดียวกันก็เป็นการช่วยลดภาระค่าใช้จ่ายของผู้ประกอบการซึ่งอาจช่วยฟื้นความเชื่อมั่นภาคเอกชน

จากมาตรการต่าง ๆ ดังกล่าวข้างต้น ศูนย์วิจัยกสิกรไทยเห็นว่า มาตรการส่วนหนึ่งเป็นมาตรการกระตุ้นเศรษฐกิจเพื่อช่วยเหลือแรงงานให้สามารถยังชีพได้ท่ามกลางภาวะเศรษฐกิจซบเซา ขณะที่อีกส่วนหนึ่งเป็นมาตรการเพื่อบรรเทาปัญหาการว่างงานผ่านการพัฒนาฝีมือแรงงานให้สามารถจะกลับเข้าสู่ตลาดแรงงานได้อีกครั้งสำหรับผู้ตกงาน ขณะเดียวกันก็สนับสนุนเงินทุนสภาพคล่อง รวมทั้งลดภาระภาษีและค่าใช้จ่ายให้กับผู้ประกอบการ ซึ่งในหลักการน่าจะเป็นผลดีเพื่อรับมือกับสถานการณ์

เฉพาะหน้าที่การว่างงานอาจเพิ่มขึ้น (ซึ่งล่าสุดกระทรวงแรงงานคาดว่า ในไตรมาสแรกปีนี้จะมีผู้ว่างงานสูงถึงกว่า 2 แสนคน และคาดว่าในไตรมาส 2/52 อาจมีผู้ว่างงานอีกประมาณ 5 แสนคน) โดยจะเป็นการบรรเทาภาระค่าครองชีพให้กับแรงงานโดยเฉพาะผู้มีรายได้น้อย ขณะเดียวกันก็เป็นการช่วยลดภาระค่าใช้จ่ายของผู้ประกอบการ ซึ่งอาจช่วยฟื้นความเชื่อมั่นภาคเอกชน

1. การจัดสรรเงินช่วยค่าครองชีพ 2,000 บาท ให้กับกลุ่มผู้แรงงานที่มีรายได้น้อยทั้ง 9.45 ล้านคน ที่เป็นผู้มีรายได้ออยู่ในเกณฑ์ที่ต่ำกว่า 15,000 บาทนั้น เป็นมาตรการระยะสั้นหวังผลเพื่อกระตุ้นเศรษฐกิจเป็นหลัก ซึ่งหากทุกคนนำเงินที่ได้รับมาใช้จ่ายจริงก็อาจจะช่วยกระตุ้นให้การบริโภคเพิ่มขึ้นได้ประมาณ 18,900 ล้านบาท หรือคิดเป็นร้อยละ 0.84 ของการบริโภคภาคเอกชนที่คาดว่าจะทำได้ในปี 2551 นอกจากนี้ ผลของตัวทวีคูณ (multiplier) หรือจำนวนรอบการหมุนเวียนของการใช้จ่ายอาจทำให้เม็ดเงินที่เข้าสู่ระบบเพื่อกระตุ้นเศรษฐกิจมีจำนวนมากกว่า 18,900 ล้านบาท ขณะที่การฝึกอบรมอาชีพให้แก่ผู้ว่างงานที่มาลงทะเบียนรับการฝึกอบรมอาชีพพร้อมกับจ่ายเงินให้รายละ 5,000 บาทต่อเดือนเป็นเวลา 4 เดือน ภายใต้งบประมาณ 5,200 ล้านบาทนั้น อย่างน้อยก็มีผลกระทบ/ประคับประคองเศรษฐกิจได้เหมือนกันโดยเม็ดเงินที่เข้าสู่ระบบผ่านมาตรการนี้จะขึ้นอยู่กับจำนวนผู้ที่ย้ายลงทะเบียนเพื่อขอรับการฝึกอบรมว่ามีมากน้อยเพียงใด อย่างไรก็ตาม ในประเด็นความสำเร็จของโครงการฝึกอบรมอาชีพนั้นอาจยากที่จะประเมินออกมาได้อย่างชัดเจนในขณะนี้ โดยสิ่งที่ควรพิจารณาเพื่อให้โครงการเกิดประสิทธิผลคงจะอยู่ที่การออกแบบหลักสูตรเพื่อให้มีความเหมาะสม/สอดคล้องกับทุกกลุ่มแรงงานซึ่งมีความหลากหลายในแง่ของอาชีพ อายุ ถิ่นที่พักอาศัย และความชำนาญเฉพาะด้าน เป็นต้น นอกจากนี้ หากมีการดำเนินการจริงก็ควรที่จะมีการติดตามและประเมินผลของมาตรการเมื่อครบระยะเวลาว่ามาตรการมีประสิทธิภาพในเชิงรูปธรรมมากน้อยเพียงใด ซึ่งก็น่าที่จะเป็นประโยชน์สำหรับรัฐบาลในการนำมาตรการมาพัฒนาและปรับปรุงรองรับปัญหาการว่างงานได้ต่อไป โดยเฉพาะอย่างยิ่งในช่วงหลังจากสิ้นสุดในช่วง 4 เดือนของมาตรการล็อตแรก

2. มาตรการสนับสนุนสินเชื่อผ่านสถาบันการเงินเฉพาะกิจของรัฐอาจช่วยด้านสภาพคล่องของผู้ประกอบการได้ในยามที่สถาบันการเงินเอกชนเพิ่มความระมัดระวังในการขยายสินเชื่อท่ามกลางความเสี่ยงเครดิตที่เพิ่มขึ้น อย่างไรก็ตาม มาตรการดังกล่าวซึ่งอาจเน้นไปที่กลุ่มลูกค้าของสถาบันการเงินเฉพาะกิจเป็นหลัก ทำให้อาจไม่สามารถครอบคลุมธุรกิจที่ประสบปัญหาสภาพคล่องในวงกว้างได้ ขณะที่ความเสี่ยงเครดิตที่เพิ่มขึ้นท่ามกลางภาวะการชะลอตัวทางเศรษฐกิจอาจตั้งคำถามถึงคุณภาพของพอร์ตสินเชื่อที่สถาบันการเงินเฉพาะกิจเหล่านั้นและความเพียงพอของเงินทุนในระยะถัดไป

3. มาตรการภาษีเพื่อช่วยเหลือเอสเอ็มอีและรักษาการจ้างงานนั้นก็ถือเป็นแนวคิดที่ดี อย่างไรก็ตามก็ต้องตระหนักว่าถ้าพิจารณาถึงสถานการณ์ในปัจจุบันการลดภาษีเงินได้นิติบุคคลเป็นความช่วยเหลือที่จะไปถึงธุรกิจที่มีผลกำไรสุทธิขณะที่ในปี 2550 ที่ผ่านมามีวิสาหกิจขนาดกลางและขนาดย่อม (SMEs) ที่ผลประกอบการมีกำไรสุทธิมีเพียง 62,306 ราย คิดเป็นร้อยละ 59.2 ส่วนที่เหลืออีก 42,929 ราย หรือร้อยละ 40.8 ต้องประสบกับภาวะการขาดทุนและเมื่อพิจารณาเฉพาะวิสาหกิจขนาดกลางและขนาดย่อม (SMEs) ที่มีทุนจดทะเบียนไม่เกิน 5 ล้านบาท จากทั้งหมด 13,172 ราย มีเพียงร้อยละ 8.3 (1,091 ราย) เท่านั้นที่มีผลกำไรสุทธิ ดังนั้นจะเห็นว่าวิสาหกิจขนาดกลางและขนาดย่อม (SMEs) ที่ได้ประโยชน์จากมาตรการนี้ยังมีจำนวนจำกัดเนื่องจากส่วนใหญ่มีผลการดำเนินงานที่ย่ำแย่อยู่แล้ว จึงอาจไม่ได้รับประโยชน์มากนักจากมาตรการนี้ ดังนั้นก็อาจจะไม่สามารถรักษาระดับการจ้างงานไว้ได้มากอย่างที่ต้องการ

4. ส่วนการขยายเวลาการจ่ายเงินชดเชยกรณีว่างงาน และการลดเงินสมทบ อาจทำให้เกิดความกังวลในเรื่องสภาพของกองทุนประกันสังคม ซึ่งหากใช้ระยะเวลาในการดำเนินมาตรการนานก็จะยิ่งกระทบกับเสถียรภาพของเงินกองทุน อาทิ การขยายเวลาจ่ายเงินชดเชยกรณีว่างงาน ภาระรายจ่ายของกองทุนประกันสังคมก็จะเพิ่มขึ้น และหากมีการลดเงินสมทบเข้ากองทุนลงก็อาจจะกระทบกับเสถียรภาพของเงินกองทุนได้ โดยเฉพาะอย่างยิ่งเสถียรภาพของเงินกองทุนกรณีชราภาพที่จะต้องจ่ายเงินประโยชน์ทดแทนก่อนแรกในปี 2557 ที่จะถึงนี้ซึ่งเดิมธนาคารเพื่อการพัฒนาเอเชีย (ADB) ก็เคยประเมินไว้ว่าเงินกองทุนประกันสังคมกรณีชราภาพจะเริ่มลดลงอย่างรวดเร็วหลังจากปี 2566 กระทั่งเริ่มติดลบในปี 2586 (อีก 24 ปีข้างหน้า)

5. ขณะที่การจัดตั้งกองทุนแรงงานนอกระบบนั้นค่อนข้างมีความยากลำบากกว่ามาตรการอื่นๆ และอาจต้องใช้เวลาานซึ่งหากมีการดำเนินการได้จริงก็อาจมีประเด็นที่ต้องพิจารณาในด้านการบริหารจัดการเนื่องจากแรงงานนอกระบบส่วนใหญ่ไม่มีนายจ้างที่แน่ชัด ขณะเดียวกันแรงงานก็มีรายได้ที่ไม่แน่นอน และมีการเคลื่อนย้ายอยู่ในระดับสูงตามปัจจัยด้านฤดูกาล อาทิ แรงงานในภาคเกษตร เป็นต้น

โดยสรุป แล้วคงต้องยอมรับว่าประเด็นการแก้ปัญหาการว่างงานเป็นโจทย์ที่ท้าทายสำหรับทางการไทย เนื่องจากล่าสุด สปท. ได้ประเมินจำนวนผู้ว่างงานในปี 2552 นี้ว่าอาจจะมีสูงถึง 1.1-1.4 ล้านคน เพิ่มขึ้นประมาณ 6-9 แสนคน จากจำนวนผู้ว่างงานที่มีอยู่แล้วประมาณ 5 แสนคน ในปี 2551 ซึ่งน่าจะครอบคลุมทั้งกลุ่มนักศึกษาจบใหม่และแรงงานที่ถูกเลิกจ้าง โดยศูนย์วิจัยกสิกรไทยคาดว่าท่ามกลางปัจจัยลบทางเศรษฐกิจรอบด้านอุตสาหกรรมที่มีแนวโน้มอาจจำเป็นต้องเลิกจ้างงานน่าจะมาจากอุตสาหกรรมยานยนต์และชิ้นส่วน อุตสาหกรรมอิเล็กทรอนิกส์ อุตสาหกรรมสิ่งทอ อุตสาหกรรม

อัญมณีและเครื่องประดับ อุตสาหกรรมเฟอร์นิเจอร์ และอุตสาหกรรมการท่องเที่ยวที่คาดว่าจะประสบกับภาวะการชะลอตัวชัดเจน หรือแม้กระทั่งการหดตัวจากปีก่อนหน้า

ทั้งนี้ เพื่อรับมือกับแนวโน้มการชะลอตัวของเศรษฐกิจล่าสุดทางการไทย โดยคณะรัฐมนตรีได้อนุมัติให้มีการจัดสรรเงินค่าครองชีพรายละ 2,000 บาท ให้กับผู้ประกันตนและข้าราชการที่มีรายได้ต่ำกว่า 15,000 บาทต่อเดือนราว 9.45 ล้านคน ซึ่งหากมีการนำเงินมาใช้จ่ายอาจทำให้มีเม็ดเงินเข้าสู่ระบบเป็นจำนวนมากกว่า 18,900 ล้านบาท พร้อมกับการพิจารณางบประมาณเพื่อฝึกอบรมอาชีพให้กับแรงงานที่ถูกเลิกจ้างและนักศึกษาจบใหม่เบื้องต้นรายละ 5,000 บาทต่อเดือน เป็นเวลา 4 เดือน ซึ่งน่าจะทำให้มีเม็ดเงินอัดฉีดเข้าระบบอีกประมาณ 5,200 ล้านบาท ตามงบประมาณที่ประเมินไว้ในเบื้องต้น โดยทั้งสองมาตรการนี้ ศูนย์วิจัยกสิกรไทยมองว่า เป็นมาตรการที่หวังผลกระตุ้นเศรษฐกิจและแก้ปัญหาเฉพาะหน้าเป็นหลัก โดยน่าที่จะมีส่วนช่วยหนุนเศรษฐกิจในช่วงไตรมาสที่ 2-3 ของปีนี้ผ่านเม็ดเงินที่จะเข้าสู่ระบบจำนวนมากกว่า 1.9 หมื่นล้านบาท สำหรับมาตรการแรก(ขึ้นกับผลของตัวทวีคูณหรือจำนวนรอบการหมุนเวียนของการใช้จ่าย) และเม็ดเงินอีกจำนวนหนึ่งซึ่งจะมีมากขึ้นกับจำนวนผู้ที่ย้ายลงทะเบียนขอฝึกอบรมอาชีพ

สำหรับมาตรการอื่นๆ ซึ่งกำลังอยู่ระหว่างการพิจารณานั้น ความสำเร็จของมาตรการเหล่านั้นอาจยากที่จะประเมินได้ในขณะนี้โดยยังคงขึ้นอยู่กับรายละเอียดต่างๆ ของแต่ละมาตรการอีกด้วย อย่างไรก็ตาม ศูนย์วิจัยกสิกรไทยมองว่า เพื่อที่จะแก้ปัญหาการว่างงานซึ่งไม่เพียงแต่ครอบคลุมจำนวนผู้ว่างงานที่มีแนวโน้มเพิ่มขึ้นแล้ว แต่ยังรวมไปถึงการทำงานต่ำกว่าระดับซึ่งถือเป็นการว่างงานแฝงอีกด้วย คงจำเป็นต้องอาศัยการบูรณาการโครงสร้างตลาดแรงงานและคุณภาพของตลาดแรงงาน (ซึ่งมีความเชื่อมโยงกับระบบการศึกษา) อย่างจริงจัง ซึ่งคงไม่อาจจะสำเร็จได้ภายในเวลาอันรวดเร็วและคงจะยังเป็นโจทย์ที่รอให้ทางการไทยแก้ปัญหาต่อไปในอนาคต นอกจากนี้ ศูนย์วิจัยกสิกรไทยมองว่า ทางการควรจะแยกประเด็นการออมเพื่อวัยเกษียณซึ่งเป็นประเด็นปัญหาที่มีความสำคัญและซับซ้อนในตัวเอง ออกจากการแก้ปัญหาการว่างงานซึ่งเป็นปัญหาเฉพาะหน้า ทั้งนี้ ประเด็นที่ทางการควรพิจารณาซึ่งนำหนักให้หนักก็คือ หากมีการลดการนำส่งเงินสมทบเข้ากองทุนประกันสังคม หรือแม้กระทั่งกองทุนสำรองเลี้ยงชีพและกองทุนบำเหน็จบำนาญข้าราชการ (กบข.) ซึ่งเป็นเสมือนกับการนำรายได้ในอนาคตมาใช้จ่ายในปัจจุบัน ก็อาจกระทบต่อฐานะความมั่นคงและเสถียรภาพของกองทุนเพื่อการออมระยะยาว และความเป็นอยู่ของประชากรในวัยสูงอายุโดยเฉพาะการใช้จ่ายหลังเกษียณอายุ

Disclaimer

รายงานวิจัยฉบับนี้จัดทำเพื่อเผยแพร่ทั่วไป โดยจัดทำขึ้นจากแหล่งข้อมูลต่างๆ ที่น่าเชื่อถือ แต่บริษัทฯ มิอาจรับรองความถูกต้อง ความน่าเชื่อถือ หรือความสมบูรณ์เพื่อใช้ในทางการค้าหรือประโยชน์อื่นใด บริษัทฯ อาจมีการเปลี่ยนแปลงปรับปรุงข้อมูลได้ตลอดเวลาโดยไม่ต้องแจ้งให้ทราบล่วงหน้า ทั้งนี้ผู้ใช้ข้อมูลต้องใช้ความระมัดระวังในการใช้ข้อมูลต่างๆ ด้วยวิจารณญาณของตนเองและรับผิดชอบในความเสี่ยงเองทั้งสิ้น บริษัทฯ จะไม่รับผิดชอบผู้หรือบุคคลใดในความเสียหายใดจากการใช้ข้อมูลดังกล่าว ข้อมูลในรายงานฉบับนี้จึงไม่ถือว่าเป็นการให้ความเห็นหรือคำแนะนำในการตัดสินใจทางธุรกิจ แต่อย่างใดทั้งสิ้น

ธุรกิจไทยปี2552 เผชิญความเสี่ยงสูงขึ้น...ผลสะท้อนต่อภาวะการจ้างงาน¹

จากสภาวะการณ์เศรษฐกิจโลกในปัจจุบันที่เผชิญกับวิกฤติครั้งร้ายแรงที่สุดครั้งหนึ่งในประวัติศาสตร์เป็นผลให้อุปสงค์ต่อสินค้าและบริการต่างๆ ในตลาดทั่วโลกสูญหายไปอย่างรวดเร็วภายในระยะเวลาไม่กี่เดือนหลังจากปัญหาวิกฤติการณ์ทางการเงินของสหรัฐ อันเนื่องมาจากสินเชื่อซับไพรม์ได้ลุกลามส่งผลกระทบต่ออย่างกว้างขวางสร้างความสูญเสียในระบบการเงินโลกสูงขึ้นไปถึง 2.2 ล้านล้านดอลลาร์ฯตามการประเมินล่าสุดของกองทุนการเงินระหว่างประเทศหรือIMF (International Monetary Fund) ซึ่งระบุไว้ในรายงานเมื่อวันที่ 28 มกราคมที่ผ่านมา(จากที่เมื่อเดือนตุลาคม 2551 ได้ปรับคาดการณ์ขึ้นมาเป็น 1.4 ล้านล้านดอลลาร์ฯ จาก 9.45 แสนล้านดอลลาร์ฯ ครั้งหนึ่งแล้ว) ผลกระทบจากวิกฤติการเงินที่แผ่ขยายกว้างออกไปสู่ภาคเศรษฐกิจที่แท้จริง ส่งผลให้ IMF ปรับลดประมาณการอัตราการเติบโตของเศรษฐกิจโลกในปี 2552 นี้ ลงมาที่ร้อยละ 0.5 (จากประมาณการเดิมเมื่อเดือนพฤศจิกายน 2551 คาดการณ์ไว้ที่ร้อยละ2.2) ซึ่งเป็นอัตราต่ำสุดนับตั้งแต่หลังสงครามโลกครั้งที่สองหรือกว่า60ปี สภาพเศรษฐกิจที่ย่ำแย่ทั่วทุกภูมิภาคของโลกส่งผลต่อภาวะการมีงานทำของแรงงานในหลายประเทศทั่วโลก และยังทำให้ตลาดสินค้าโดยเฉพาะกลุ่มสินค้าฟุ่มเฟือยหรือสินค้าที่มีความจำเป็นน้อย เช่น ที่อยู่อาศัย รถยนต์ เครื่องใช้ไฟฟ้าและอุปกรณ์อิเล็กทรอนิกส์ มียอดขายลดลงเป็นประวัติการณ์และภาวะดังกล่าวนี้กระทบโดยตรงต่อภาคธุรกิจส่งออกของไทย

ธุรกิจส่งออก-ท่องเที่ยวหดตัวลงอย่างหนัก ... ส่งผลกระทบต่อการจ้างงาน

ปัญหาเศรษฐกิจถดถอยในภูมิภาคหลักของโลกส่งผลกระทบต่อให้ธุรกิจส่งออกของไทยหลากหลายสาขากำลังประสบปัญหาอย่างหนัก

หลังจากอุปสงค์ทั่วโลกที่หดหายไปอย่างรวดเร็วโดยผลกระทบเริ่มเห็นชัดเจนตั้งแต่เดือนพฤศจิกายน 2551 การส่งออกและการท่องเที่ยวหดตัวลงเป็นตัวเลข 2 หลักต่อเนื่องมาจนถึงเดือนธันวาคม แม้บางธุรกิจอาจได้รับผลกระทบส่วนหนึ่งจากสถานการณ์การเมืองภายในประเทศที่เพิ่มความรุนแรงขึ้นจนถึงขั้นเกิดเหตุการณ์ปิดท่าอากาศยานสุวรรณภูมิและดอนเมือง แต่แม้ขจัดผลดังกล่าวออกไป ภาวะธุรกิจก็มีทิศทางที่หดตัวในอัตราที่สูง เป็นสาเหตุให้ธุรกิจเริ่มลดกำลังการผลิต ลดเวลาทำงาน ตลอดจนลดจำนวนพนักงานลงให้สอดคล้องกับภาวะการผลิต หรือบางรายอาจถึงขั้นต้องปิดกิจการลง ธุรกิจที่เสี่ยงที่จะถูกกระทบหนักจากปัญหาเศรษฐกิจโลกในขณะนี้ และมีสัญญาณการเติบโตของยอดขายที่ถดถอยลงค่อนข้างชัดเจน เช่น อุตสาหกรรมรถยนต์และ

¹ ที่มา : ศูนย์วิจัยกสิกรไทย “ธุรกิจไทยปี 2552 เผชิญความเสี่ยงสูงขึ้น...ผลสะท้อนต่อภาวะการจ้างงาน.” [ออนไลน์], ปีที่ 15 ฉบับที่ 2140 12 กุมภาพันธ์ 2552. เข้าถึงได้จาก www.kasikomresearch.com.

ขึ้นส่วน อุตสาหกรรมอิเล็กทรอนิกส์ เพอร์นิเจอร์ เครื่องจักรและอุปกรณ์ ธุรกิจท่องเที่ยวและบริการ สำหรับชาวต่างชาติ ธุรกิจขนส่งและสายการบิน เป็นต้น ซึ่งธุรกิจเหล่านี้บางธุรกิจเริ่มมีสัญญาณการจ้างงานลดลง และคงจะรุนแรงขึ้นหลังจากนี้

การว่างงานในเดือนธันวาคม ... เพิ่มขึ้นกว่า 2 แสนคนจากช่วงเดียวกันของปีก่อน

ในด้านภาวะการว่างงาน จากข้อมูลของสำนักงานสถิติแห่งชาติ ตัวเลขการว่างงานล่าสุด ณ เดือนธันวาคม 2551 มีจำนวนผู้ว่างงาน 538,500 คน คิดเป็นอัตราการว่างงานร้อยละ 1.4 เพิ่มขึ้น 220,000 คน จากเดือนเดียวกันของปีก่อน เป็นที่น่าสังเกตว่าอัตราการว่างงานเพิ่มสูงขึ้นในช่วงเดือนพฤศจิกายนและธันวาคม 2551 ซึ่งโดยปกติแล้วจะเป็นเดือนที่อัตราการว่างงานลดลง นอกจากนี้ผู้ว่างงานจะเพิ่มจำนวนขึ้นแล้วในกลุ่มผู้มีงานทำยังมีผู้ทำงานไม่เต็มเวลา (ทำงานน้อยกว่า 7 ชั่วโมงขึ้นไปต่อวัน) เพิ่มขึ้น 103,000 คน สำหรับอุตสาหกรรมการผลิตที่มีผู้มีงานทำลดลงอย่างต่อเนื่องที่สำคัญได้แก่ การผลิตอุปกรณ์อิเล็กทรอนิกส์ลดลง 73,000 คน การผลิตสิ่งทอและการผลิตขั้นมูลฐานลดลงเท่ากันคือ 56,000 คน การฟอกหนังและตกแต่งหนัง 51,000 คน การผลิตยานยนต์ 50,000 คน การพิมพ์โฆษณา 28,000 คน การผลิตอุปกรณ์การขนส่งอื่นๆ 26,000 คน การผลิตกระดาษ 24,000 คน และการผลิตผลิตภัณฑ์จากแร่โลหะ 15,000 คน ซึ่งอุตสาหกรรมที่มีการจ้างงานลดลงเหล่านี้ ส่วนใหญ่เป็นอุตสาหกรรมส่งออกที่ได้รับผลกระทบจากภาวะเศรษฐกิจถดถอยในภูมิภาคหลักๆ ของโลกส่งผลให้การส่งออกในช่วง 2 เดือนสุดท้ายของปี 2551 หดตัวอย่างรุนแรง จึงมีการตัดลดกำลังการผลิตและเลิกจ้างคนงานจำนวนมาก

แนวโน้มการว่างงานอาจเพิ่มขึ้นแตะ 1.5 ล้านคน ถ้าเศรษฐกิจไม่ขยายตัว

สิ่งที่น่ากังวลคือ การว่างงานเพิ่มขึ้นในช่วง 2 เดือนสุดท้ายของปี 2551 เป็นเพียงจุดเริ่มต้นของกระแสการเลิกจ้างที่เกิดขึ้นกับเศรษฐกิจไทย โดยเป็นการเลิกจ้างในกิจการเพียงส่วนหนึ่งที่ไม่สามารถแบกรับภาระค่าใช้จ่ายเงินเดือนพนักงานในภาวะที่ยอดขายและคำสั่งซื้อหายไปถึงร้อยละ 20-30 ต่อไปได้ แต่ยังมีบริษัทอีกจำนวนมากที่ยังเลือกใช้แนวทางรักษาพนักงานไว้ แต่มีการปรับลดวันทำงาน ลดโอทีและโบนัส ซึ่งหากออเดอร์สินค้าในรอบต่อไปยังคงไม่ฟื้นตัวดีขึ้นจากที่เป็นอยู่ธุรกิจคงจะมีการทยอยปลดพนักงานตามอีกจำนวนมาก นอกจากนี้ เมื่อเข้าสู่ไตรมาสแรกปี 2552 เป็นช่วงที่การว่างงานตามฤดูกาลจะสูงขึ้นเนื่องจากเป็นช่วงนอกฤดูที่ทำการเกษตรกรรมทำให้ศูนย์วิจัยกสิกรไทยคาดว่า การว่างงานในไตรมาสแรกจะสูงขึ้นมาเกิน 1 ล้านคน¹

¹ ส่วนหนึ่งเป็นผลของปัจจัยฤดูกาลซึ่งช่วงต้นปีของทุกปีเป็นช่วงที่พ้นฤดูกาลเก็บเกี่ยว และจะเริ่มเข้าสู่ฤดูการทำ การเกษตรอีกครั้งประมาณกลางปี

จากการวิเคราะห์ของศูนย์วิจัยกสิกรไทย พบว่า การว่างงานมีความสัมพันธ์กับปัจจัยทางเศรษฐกิจรวมทั้งมีความสัมพันธ์ในเชิงผกผันกับอัตราการใช้กำลังการผลิตในภาคอุตสาหกรรมอย่างมีนัยสำคัญ โดยตามสมมติฐานประมาณการเศรษฐกิจของศูนย์วิจัยกสิกรไทย การส่งออกของไทยในปี 2552 อาจจะหดตัวลงร้อยละ 7.0-12.0 ขณะที่อัตราการขยายตัวทางเศรษฐกิจอาจต่ำเพียงร้อยละ 0.0-1.2 ในกรณีดังกล่าวคาดว่าอัตราการใช้กำลังการผลิตในภาคอุตสาหกรรมอาจมีระดับประมาณร้อยละ 55.0-56.8 จากร้อยละ 69.3 ในปีก่อนหน้าซึ่งจะนับเป็นระดับการใช้จ่ายการผลิตที่ต่ำกว่าในช่วงหลังวิกฤติเศรษฐกิจปี 2540 ที่เคยมีระดับเฉลี่ยรายปีต่ำสุดอยู่ที่ร้อยละ 58.7 ในปี 2541 จากภาวะเศรษฐกิจและระดับการผลิตของประเทศที่ลดลงดังกล่าวคาดว่าจะส่งผลให้จำนวนผู้ว่างงานในปี 2552 อาจมีระดับขึ้นไปใกล้หรือเกินกว่า 1.5 ล้านคน

ความสัมพันธ์ระหว่างอัตราการใช้จ่ายการผลิตในภาคอุตสาหกรรมและการว่างงาน

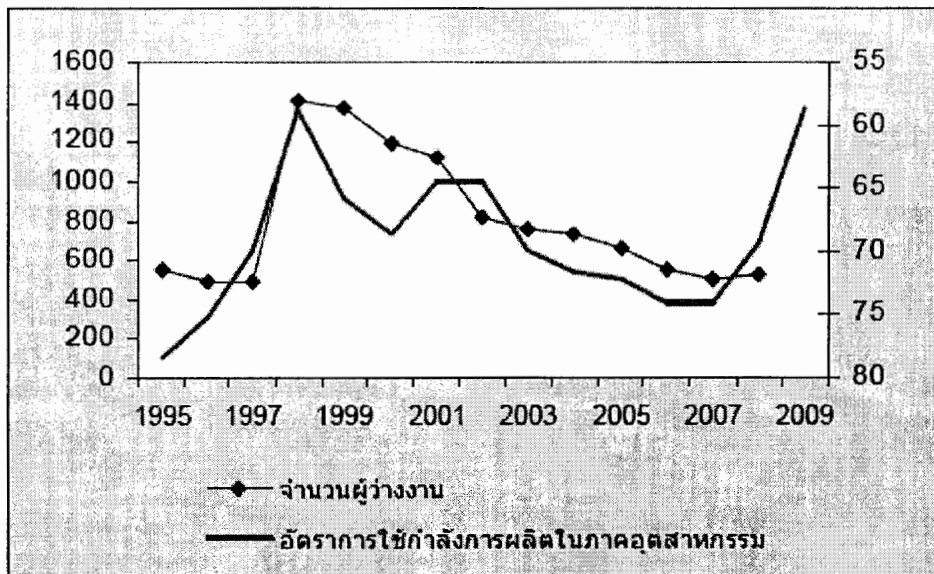

ที่มา : ประมาณการโดย ศูนย์วิจัยกสิกรไทย

หากพิจารณาเป็นรายประเภทธุรกิจ ธุรกิจที่มีตลาดส่งออกหดตัวอย่างรุนแรงรวมถึงธุรกิจบริการที่เกี่ยวข้องกับการท่องเที่ยวและการขนส่งเพื่อการส่งออกเป็นกลุ่มที่มีแนวโน้มที่จะลดการจ้างงานลงมากที่สุดในระยะ 3-6 เดือนข้างหน้า ตามทิศทางภาวะยอดขายที่คาดว่าจะยังคงหดตัวในอัตราที่ค่อนข้างสูง โดยอุตสาหกรรมที่มีความเสี่ยงการว่างงานเพิ่มขึ้นมากที่สุดได้แก่ อุตสาหกรรมไฟฟ้าและอิเล็กทรอนิกส์คาดว่าจะมีการว่างงานเพิ่มขึ้นประมาณ 87,000-116,000 คน อุตสาหกรรมรถยนต์และชิ้นส่วน ประมาณ 49,000-70,000 คน อุตสาหกรรมสิ่งทอเครื่องนุ่งห่มรองเท้าผลิตภัณฑ์เครื่องหนังประมาณ 115,200-153,600 คน เฟอร์นิเจอร์ไม้และผลิตภัณฑ์จากไม้ประมาณ 56,400-94,000 คน ธุรกิจบริการด้านการท่องเที่ยวประมาณ 40,000-72,000 คน ธุรกิจขนส่งโดยสารและ

คมนาคมอื่นๆ ประมาณ 65,000-100,000 คน สำหรับธุรกิจอื่นๆ เมื่อคำนึงถึงแรงงานบางส่วนที่ไหลกลับเข้าไปทำงานในภาคเกษตรกรรมแล้วจะมีจำนวนผู้ว่างงานรวมสุทธิประมาณ 103,750-105,200 คน โดยคาดว่าจะการดูดซับแรงงานโดยภาคเกษตรอาจน้อยกว่าระดับเฉลี่ยของปีก่อนๆ เนื่องจากราคาสินค้าเกษตรตกต่ำลง รวมทั้งความต้องการพืชผลการเกษตรเพื่อใช้เป็นวัตถุดิบในภาคอุตสาหกรรมลดน้อยลง ทำให้เกษตรกรลดพื้นที่เพาะปลูกในช่วงที่ผ่านมา อีกทั้งยังมีแนวโน้มที่สภาพอากาศจะแห้งแล้ง นอกจากนี้ผู้สำเร็จการศึกษาใหม่ที่คาดว่าจะว่างงานมีจำนวนประมาณ 158,000-184,000 คน เมื่อรวมกับผู้ว่างงานที่มีอยู่แล้วในระบบประมาณ 540,000 คน คาดว่าจำนวนผู้ว่างงานสุทธิในช่วงครึ่งแรกปี 2552 อาจขึ้นไปที่ระดับ 1.28-1.52 ล้านคน ในบางเดือนคิดเป็นอัตราการว่างงานประมาณร้อยละ 3.4-4.0 ของกำลังแรงงานทั้งหมด นับเป็นอัตราที่สูงที่สุดตั้งแต่ช่วงหลังวิกฤติเศรษฐกิจปี 2540

ธุรกิจที่มีแนวโน้มการว่างงานเพิ่มขึ้นในปี 2552 :

ประมาณการการขยายตัวของการผลิต/ส่งออก และจำนวนผู้ว่างงานเพิ่มขึ้น

ธุรกิจที่มีแนวโน้มการว่างงานเพิ่มขึ้น	คาดการณ์การขยายตัวของธุรกิจในปี 2552 (%) *	คาดการณ์ผู้ว่างงานเพิ่มขึ้นในช่วงครึ่งแรกปี 2552	
		จำนวน (คน)	สัดส่วนต่อกำลังแรงงานของธุรกิจ ในปี 2551 (%)
ธุรกิจส่งออก			
ไฟฟ้าและอิเล็กทรอนิกส์	-5.0 ถึง -15.0	87,000-116,000	14.5-19.3
รถยนต์และชิ้นส่วน	-19.0 ถึง -24.0	49,000-70,000	14.0-20.0
สิ่งทอ เครื่องนุ่งห่ม และเครื่องแต่งกาย	-3.0 ถึง -8.0	115,200-153,600	9.0-12.0
เฟอร์นิเจอร์ไม้และผลิตภัณฑ์จากไม้	-3.0 ถึง -8.0	56,400-94,000	6.0-10.0
โลหะและผลิตภัณฑ์โลหะ	-5.0 ถึง -10.0	40,000-56,000	10.0-14.0
เครื่องจักรกล	-10.0 ถึง -15.0	23,400-30,600	13.0-17.0
ธุรกิจบริการด้านการท่องเที่ยวและส่งออก			
ธุรกิจบริการด้านการท่องเที่ยว	0.0 ถึง -4.0	40,000-72,000	5.0-9.0
ธุรกิจขนส่งและคมนาคม	-4.5 ถึง -6.0	65,000-100,000	6.5-10.0
อื่นๆ		103,750-105,200	0.3
รวมผู้ว่างงานจากธุรกิจต่างๆ		579,750-797,400	1.5-2.1

ผู้ว่างงานและอัตราการว่างงาน

ประเภทของผู้ว่างงาน	จำนวน (คน)	อัตราการว่างงาน (%)
ผู้ว่างงานจากธุรกิจต่างๆ ในครึ่งแรกปี 2552	579,750-797,400	1.5-2.1
ผู้สำเร็จการศึกษาใหม่ที่ว่างงาน ในครึ่งแรกปี 2552	158,000-184,000	0.4-0.5
ผู้ว่างงานเดิม ณ เดือนธ.ค. 51	538,500	1.4
รวมการว่างงานทั้งสิ้น	1,276,250-1,519,900	3.4-4.0

ที่มา : ประมาณการโดย ศูนย์วิจัยกสิกรไทย โดยการคาดการณ์จำนวนผู้ว่างงานเป็นการว่างงานสุทธิ

* เครื่องจักรขยายตัวของอุตสาหกรรมไฟฟ้าและอิเล็กทรอนิกส์ สิ่งทอ เครื่องนุ่งห่มและเครื่องแต่งกาย เฟอร์นิเจอร์ไม้และผลิตภัณฑ์จากไม้ โลหะและผลิตภัณฑ์โลหะ เครื่องจักรกล เป็นมูลค่าการส่งออก ขณะที่เครื่องจักรขยายตัวของอุตสาหกรรมรถยนต์และชิ้นส่วน เป็นปริมาณการผลิตรถยนต์ ส่วนเครื่องจักรบริการด้านการท่องเที่ยว และธุรกิจขนส่ง เป็นมูลค่าผลิตภัณฑ์มวลรวม

โดยช่วงเวลาที่ปัญหาการว่างงานรุนแรงที่สุดอาจเป็นช่วงประมาณต้นไตรมาสที่ 2 ก่อนที่จำนวนผู้ว่างงานจะค่อยๆ ลดลงในครึ่งปีหลัง ส่วนหนึ่งเนื่องจากเหตุผลด้านฤดูกาลที่เข้าสู่ฤดูกาลเพาะปลูก ทำให้ภาคเกษตรกรรมสามารถดูดซับแรงงานว่างงานตามฤดูกาลกลับเข้าไปทำงานได้มากขึ้นและผู้สำเร็จการศึกษาใหม่ทยอยได้งานทำ ขณะที่ภายใต้สมมติฐานประมาณการในกรณีพื้นฐานที่เศรษฐกิจยังมีอัตราการขยายตัวที่เป็นบวกได้ อาจมีการจ้างงานกลับเข้ามาจากภาคธุรกิจและโครงการของภาครัฐ (ในกรณีนี้คาดว่ามาตรการกระตุ้นเศรษฐกิจและมาตรการรองรับ

ปัญหาการว่างงานของรัฐบาลอาจช่วยรองรับแรงงานได้บางส่วน รวมทั้งภาวะการส่งออกอาจจะผ่านพ้นช่วงถดถอยต่ำสุดไปได้) อย่างไรก็ตาม ถ้าเศรษฐกิจไม่ขยายตัวและการฟื้นตัวล่าช้าออกไป ปัญหาการว่างงานจะเป็นภาระหนักสำหรับรัฐบาลที่ต้องเพิ่มมาตรการเยียวยาแก้ไขผลกระทบในขอบเขตที่กว้างขวางและกินระยะเวลายาวนานขึ้น

โดยสรุป จากสัญญาณการว่างงานที่เริ่มปรากฏชัดเจนขึ้นในช่วง 2 เดือนสุดท้ายของปี 2551 ประกอบกับภาคธุรกิจส่งออกจะยังคงมีแนวโน้มถูกกระทบหนักจากความเสี่ยงเศรษฐกิจโลก ที่มีโอกาสถดถอยรุนแรงมากขึ้นกว่าที่มีการคาดการณ์ไว้ก่อนหน้านี้ ทำให้มีความเป็นไปได้ที่จะเห็นการเลิกจ้างในภาคธุรกิจแผ่ขยายออกไปในวงกว้างมากขึ้น นอกจากนี้ เมื่อเข้าสู่ไตรมาสแรก ปี 2552 เป็นช่วงที่การว่างงานตามฤดูกาลจะสูงขึ้น เนื่องจากเป็นช่วงนอกฤดูที่ทำการเกษตรกรรม ทำให้ศูนย์วิจัยกสิกรไทยคาดว่า การว่างงานในไตรมาสแรกจะสูงขึ้นมาเกิน 1 ล้านคน จาก 538,500 คน ในเดือนธันวาคม 2551 และเมื่อรวมกับการทยอยเลิกจ้างในภาคธุรกิจในเดือนต่อๆ มา ตลอดจนผู้สำเร็จการศึกษาใหม่ที่คาดว่าจะว่างงานประมาณ 158,000-184,000 คน ก็คาดว่าจะในช่วงที่ปัญหาการว่างงานรุนแรงที่สุด จำนวนผู้ว่างงานทั้งหมดอาจจะเพิ่มขึ้นไปถึง 1.28-1.52 ล้านคน คิดเป็นอัตราการว่างงานประมาณร้อยละ 3.4-4.0 ของกำลังแรงงานทั้งหมด นับเป็นอัตราที่สูงสุดตั้งแต่ช่วงหลังวิกฤติเศรษฐกิจปี 2540 โดยการคาดการณ์ดังกล่าวอยู่ภายใต้สมมติฐานประมาณการเศรษฐกิจของศูนย์วิจัยกสิกรไทยที่คาดว่า การส่งออกของไทยในปี 2552 อาจจะหดตัวลงร้อยละ 7.0-12.0 ขณะที่อัตราการขยายตัวทางเศรษฐกิจอาจต่ำเพียงร้อยละ 0.0-1.2

อุตสาหกรรมที่มีความเสี่ยงที่จะลดการจ้างงานในระยะเดือนถัดๆ ไป ได้แก่ อุตสาหกรรมไฟฟ้าและอิเล็กทรอนิกส์ อุตสาหกรรมรถยนต์และชิ้นส่วน อุตสาหกรรมสิ่งทอ เครื่องนุ่งห่ม รองเท้า และผลิตภัณฑ์เครื่องหนัง อุตสาหกรรมโลหะและผลิตภัณฑ์โลหะ เครื่องจักร ธุรกิจบริการที่เกี่ยวข้องกับการท่องเที่ยว การขนส่งและคมนาคม เป็นต้น ปัญหาการว่างงานอาจจะเข้าขั้นรุนแรงที่สุดประมาณช่วงต้นไตรมาสที่ 2 ก่อนที่จำนวนผู้ว่างงานจะค่อยๆ ลดลงในช่วงครึ่งปีหลัง ส่วนหนึ่งเนื่องจากเหตุผลด้านฤดูกาลที่เข้าสู่การเคลื่อนย้ายแรงงานของภาคเกษตรเป็นสถานการณ์ที่เกิดขึ้นเป็นปกติอยู่แล้ว อย่างไรก็ตาม ในปีนี้มีประเด็นที่ต้องติดตามคือแนวโน้มสภาพดินฟ้าอากาศ และแนวโน้มราคาสินค้าเกษตร ซึ่งถ้าปัจจัยทั้งสองนี้ไม่เอื้ออำนวยจะเป็นข้อจำกัดต่อปริมาณงานในภาคเกษตรที่จะรองรับแรงงานว่างงานตามฤดูกาลเหล่านี้และอาจทำให้การว่างงานอาจจะไม่ลดลงดังคาด ฤดูกาลเพาะปลูกทำให้ภาคเกษตรกรรมสามารถดูดซับแรงงานว่างงานตามฤดูกาลกลับเข้าไปทำงานได้มากขึ้นและผู้สำเร็จการศึกษาใหม่ทยอยได้งานทำ ขณะที่ในกรณีที่มาตรการเศรษฐกิจของรัฐบาลบังเกิดผล และการส่งออกผ่านพ้นช่วงถดถอยต่ำสุดไปได้ อาจมีการจ้างงานกลับเข้ามาจากภาคธุรกิจและโครงการของภาครัฐ อย่างไรก็ตาม ถ้าเศรษฐกิจไม่ขยายตัวและการฟื้นตัวล่าช้าออกไป ปัญหาการว่างงานจะเป็นภาระหนักสำหรับรัฐบาลที่ต้องเพิ่มมาตรการเยียวยาแก้ไขผลกระทบในขอบเขตที่กว้างขวางและกินระยะเวลายาวนานขึ้น

ปัญหาการว่างงานถือเป็นวาระสำคัญเร่งด่วนอันดับต้นๆ ของประเทศที่ภาครัฐต้องเร่งหาแนวทางป้องกัน รวมทั้งเตรียมมาตรการรองรับกับจำนวนผู้ถูกเลิกจ้างโดยธุรกิจภาคเอกชนที่มีแนวโน้มเพิ่มขึ้น ที่ผ่านมา รัฐบาลได้บรรจุมาตรการแก้ไขปัญหาผู้ว่างงานไว้ในมาตรการกระตุ้นเศรษฐกิจหลายแนวทาง อย่างไรก็ตาม มาตรการส่วนใหญ่มุ่งช่วยเหลือบรรเทาความเดือดร้อนระยะสั้น เช่น การลดค่าใช้จ่ายสาธารณูปโภคการให้เงินช่วยเหลือค่าครองชีพซึ่งมุ่งไปที่ผู้มีรายได้น้อย การสนับสนุนสินเชื่อดอกเบี้ยต่ำ ขณะที่มาตรการช่วยเหลือไปที่หัวใจหลักของปัญหาคือการทำให้นายจ้างทำนั้น ส่วนหนึ่งรัฐบาลได้มีแผนดำเนินการไว้ เช่น โครงการเพิ่มศักยภาพผู้ว่างงานเพื่อสร้างมูลค่าทางเศรษฐกิจและสังคมในชุมชน วงเงิน 6,900 ล้านบาท โครงการที่เกี่ยวข้องกับการพัฒนาระบบสาธารณูปโภคและงานก่อสร้างในท้องถิ่นและการก่อสร้าง (เช่น การจัดทำและพัฒนาแหล่งน้ำเพื่อเกษตรกร แหล่งน้ำขนาดเล็กเพื่อการจัดการน้ำ การก่อสร้างทางในหมู่บ้าน การก่อสร้างอาคารที่พักอาศัยข้าราชการตำรวจชั้นประทวน การปรับปรุงสถานีอนามัย) วงเงินรวมประมาณ 7,200 ล้านบาท รัฐบาลควรเร่งดำเนินการมาตรการที่มีแผนการอยู่แล้วให้เกิดผลโดยเร็ว แต่ต้องยอมรับว่า มาตรการที่ออกมาอาจยังไม่เพียงพอที่จะรับมือปัญหา โดยในกรณีเลวร้ายถ้าการว่างงานสูงถึงไปถึง 1.5 ล้านคน หมายความว่า ในระบบเศรษฐกิจจะมีผู้ว่างงานเพิ่มขึ้นเกือบ 1 ล้านคน จากปีก่อน

ในระยะจากนี้จนถึงสิ้นไตรมาสที่ 2 ปัญหาการว่างงานคงจะเป็นโจทย์ใหญ่ของรัฐบาล ซึ่งรัฐบาลและหน่วยงานที่เกี่ยวข้องอาจต้องเตรียมแผนมาตรการเพิ่มเติมเพื่อพร้อมรับมือกับสถานการณ์ที่อาจจะรุนแรงกว่าที่คาด ศูนย์วิจัยกสิกรไทย มองว่า หากรัฐบาลจะมีมาตรการชุดใหม่ ออกมาควรให้เป็นมาตรการมุ่งไปที่การสร้างงานโดยตรงเพื่อรองรับผู้ว่างงาน ซึ่งน่าจะเป็นการแก้ไขปัญหาที่มีผลต่อเนื่องและยั่งยืนมากขึ้น ขณะเดียวกันรัฐบาลอาจต้องมีการแผนการจัดหางบประมาณเพิ่มเติมสำหรับโครงการดังกล่าวเพื่อสนับสนุนค่าใช้จ่ายในการว่าจ้างผู้ว่างงาน (ซึ่งอาจเป็นได้ทั้งรัฐบาลจ้างโดยตรงหรือการให้ความช่วยเหลือธุรกิจที่มีจ้างงานตามแนวนโยบายของรัฐบาล) ทั้งนี้ในกรณีของผู้ว่างงานที่มีทักษะความรู้ อาจหาช่องทางให้มีการสร้างงานที่สามารถใช้ความรู้ที่มีอยู่ให้เกิดประโยชน์ ตัวอย่างเช่น การเชื่อมโยงแรงงานเหล่านั้นเข้ากับโครงการเศรษฐกิจพอเพียง เพื่อยกระดับชุมชนของรัฐบาลให้เกิดการพัฒนาชุมชนหรือต่อยอดการพัฒนาผลิตภัณฑ์ที่มีเอกลักษณ์สำหรับชุมชนท้องถิ่น ขณะเดียวกันก็มีโครงการพัฒนาทักษะเสริมอาชีพเพื่อเตรียมความพร้อมให้แก่ผู้ว่างงานเพื่อออกไปประกอบอาชีพต่อไป ซึ่งถ้าโครงการภายใต้งบประมาณของรัฐบาลต่างๆ ได้ถูกออกแบบให้มีการสร้างตำแหน่งงาน การพัฒนาทักษะความรู้ในการทำงานและการพัฒนาศักยภาพ การแข่งขันของประเทศควบคู่กันไปด้วยจะทำให้การใช้งบประมาณที่มีอยู่จำกัดก่อให้เกิดผลทวีคูณทางเศรษฐกิจได้มาก ขณะเดียวกันมาตรการต่างๆ เหล่านี้จะต้องมีการดำเนินการอย่างเร่งด่วนและมีประสิทธิภาพเพื่อให้เกิดผลในการช่วยเหลือผู้ว่างงานที่กำลังเดือดร้อนอย่างแท้จริง

Disclaimer

รายงานวิจัยฉบับนี้จัดทำเพื่อเผยแพร่ทั่วไป โดยจัดทำขึ้นจากแหล่งข้อมูลต่างๆ ที่น่าเชื่อถือ แต่บริษัทฯ มิอาจรับรองความถูกต้อง ความน่าเชื่อถือ หรือความสมบูรณ์เพื่อใช้ในทางการค้าหรือประโยชน์อื่นใด บริษัทฯ อาจมีการเปลี่ยนแปลงปรับปรุงข้อมูลได้ตลอดเวลาโดยไม่ต้องแจ้งให้ทราบล่วงหน้า ทั้งนี้ผู้ใช้ข้อมูลต้องใช้ความระมัดระวังในการใช้ข้อมูลต่างๆ ด้วยวิจารณญาณของตนเองและรับผิดชอบในความเสียหายทั้งสิ้น บริษัทฯ จะไม่รับผิดชอบผู้หรือบุคคลใดในความเสียหายใดจากการใช้ข้อมูลดังกล่าว ข้อมูลในรายงานฉบับนี้จึงไม่ถือว่าเป็นการให้ความเห็นหรือคำแนะนำในการตัดสินใจทางธุรกิจ แต่อย่างใดทั้งสิ้น

ภาคผนวก

: ร่างพระราชบัญญัติงบประมาณรายจ่ายเพิ่มเติม
ประจำปีงบประมาณ พ.ศ. ๒๕๕๖ พ.ศ.
(สภาผู้แทนราษฎร ลงมติเห็นชอบแล้ว)

ด่วนที่สุด

ที่ สผ ๐๐๑๔/๑๖๕๐

(๑)



สำนักงานเลขาธิการวุฒิสภา
ฉบับที่ ๑
วันที่ ๑๓ ก.พ. ๒๕๕๒
เวลา ๑๐:๕๐ น.

สภาผู้แทนราษฎร

ถนนอุทองใน กทม. ๑๐๓๐๐

๑๓ กุมภาพันธ์ ๒๕๕๒

เรื่อง ร่างพระราชบัญญัติงบประมาณรายจ่ายเพิ่มเติมประจำปีงบประมาณ พ.ศ. ๒๕๕๒ พ.ศ.

กราบเรียน ประธานวุฒิสภา

สิ่งที่ส่งมาด้วย ร่างพระราชบัญญัติดังกล่าวข้างต้น พร้อมด้วยบันทึกหลักการและเหตุผล
และบันทึกวิเคราะห์สรุปสาระสำคัญของร่างพระราชบัญญัติ

ด้วยในคราวประชุมสภาผู้แทนราษฎร ชุดที่ ๒๓ ปีที่ ๒ ครั้งที่ ๗ (สมัยสามัญทั่วไป) วันพุธที่
๑๑ กุมภาพันธ์ ๒๕๕๒ ถึงวันพฤหัสบดีที่ ๑๒ กุมภาพันธ์ ๒๕๕๒ ที่ประชุมได้พิจารณาและลงมติเห็นชอบด้วย
กับร่างพระราชบัญญัติงบประมาณรายจ่ายเพิ่มเติมประจำปีงบประมาณ พ.ศ. ๒๕๕๒ พ.ศ. ซึ่งคณะรัฐมนตรี
เป็นผู้เสนอ

ฉะนั้น จึงส่งร่างพระราชบัญญัตินี้ดังกล่าวมาเพื่อนำเสนอต่อวุฒิสภาพิจารณาต่อไป
ตามรัฐธรรมนูญแห่งราชอาณาจักรไทย มาตรา ๑๖๔

ขอแสดงความนับถืออย่างยิ่ง

(นายชัย ชิดชอบ)

ประธานสภาผู้แทนราษฎร

กลุ่มงานบริหารทั่วไป สำนักการประชุม

รับที่ สผ / ๒๕๕๒

วันที่ ๑๓ / ก.พ. / ๕๒ เวลา ๑๐:๕๐ น.

ส่ง ~~.....~~ / ~~.....~~ ดำเนินการ

กลุ่มงานพระราชบัญญัติ

รับที่ ๑ / ๒๕๕๒

วันที่ ๑๓ / ก.พ. / ๕๒

เวลา ๑๐:๕๐ น.

สำนักการประชุม

สำนักงานเลขาธิการสภาผู้แทนราษฎร

โทร. ๐ ๒๒๔๔ ๒๕๒๙

(๓)

สารบบ

เรื่อง การพิจารณาร่างพระราชบัญญัติงบประมาณรายจ่ายเพิ่มเติมประจำปีงบประมาณ
พ.ศ. ๒๕๕๒ พ.ศ. ซึ่งสภาผู้แทนราษฎรเห็นชอบแล้ว

ในการพิจารณาร่างพระราชบัญญัติงบประมาณรายจ่ายเพิ่มเติมประจำปีงบประมาณ
พ.ศ. ๒๕๕๒ พ.ศ. ซึ่งคณะรัฐมนตรี เป็นผู้เสนอ ที่ประชุมได้พิจารณาและลงมติรับหลักการแห่งร่าง
พระราชบัญญัติดังกล่าว ในคราวประชุมสภาผู้แทนราษฎร ชุดที่ ๒๓ ปีที่ ๒ ครั้งที่ ๓ (สมัยสามัญทั่วไป)
วันพุธที่ ๒๘ มกราคม ๒๕๕๒ และตั้งกรรมาธิการวิสามัญขึ้นคณะหนึ่งเพื่อพิจารณา เมื่อคณะกรรมาธิการ
พิจารณาเสร็จแล้วจึงได้เสนอต่อสภาผู้แทนราษฎร

ในคราวประชุมสภาผู้แทนราษฎร ชุดที่ ๒๓ ปีที่ ๒ ครั้งที่ ๗ (สมัยสามัญทั่วไป) วันพุธที่
๑๑ กุมภาพันธ์ ๒๕๕๒ ถึงวันพฤหัสบดีที่ ๑๒ กุมภาพันธ์ ๒๕๕๒ ที่ประชุมได้พิจารณาร่างพระราชบัญญัติ
งบประมาณรายจ่ายเพิ่มเติมประจำปีงบประมาณ พ.ศ. ๒๕๕๒ พ.ศ. ในวาระที่สอง แล้วลงมติในวาระที่สาม
เห็นชอบด้วยกับร่างพระราชบัญญัติฉบับนี้ และให้เสนอต่อวุฒิสภาเพื่อพิจารณาต่อไปตามรัฐธรรมนูญ
ร่างพระราชบัญญัติฉบับนี้สภาผู้แทนราษฎรส่งให้วุฒิสภาเมื่อวันที่ ๑๓ กุมภาพันธ์ ๒๕๕๒

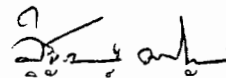
(นายวิจักขณ์ นาควิชะระ)

รองเลขาธิการสภาผู้แทนราษฎร ปฏิบัติราชการแทน
เลขาธิการสภาผู้แทนราษฎร

(๕)

บันทึกหลักการและเหตุผล
ประกอบร่างพระราชบัญญัติงบประมาณรายจ่ายเพิ่มเติม
ประจำปีงบประมาณ พ.ศ. ๒๕๕๒
พ.ศ.

หลักการ

ตั้งงบประมาณรายจ่ายเพิ่มเติมประจำปีงบประมาณ พ.ศ. ๒๕๕๒ เป็นจำนวนไม่เกิน ๑๑๖,๗๐๐,๐๐๐,๐๐๐ บาท สำหรับเป็นค่าใช้จ่ายของส่วนราชการ รัฐวิสาหกิจ และหน่วยงานอื่นเป็นจำนวน ๙๗,๕๖๐,๕๒๓,๗๐๐ บาท และเป็นรายจ่ายเพื่อชดใช้เงินคงคลังเป็นจำนวน ๑๙,๑๓๙,๔๗๖,๓๐๐ บาท

เหตุผล

๑. โดยที่รัฐบาลมีความจำเป็นต้องใช้จ่ายเงินในการดำเนินการตามนโยบายเร่งด่วนของรัฐบาล เพื่อเร่งรัดฟื้นฟูเศรษฐกิจ และกระจายไปสู่ระบบเศรษฐกิจทุกภาคส่วน เพื่อบรรเทาความเดือดร้อนของประชาชน และภาคธุรกิจ โดยลดค่าครองชีพและเพิ่มรายได้ และดำเนินโครงการด้านโครงสร้างพื้นฐานที่จำเป็นในชนบท จึงต้องตั้งงบประมาณรายจ่ายเพิ่มเติม เป็นจำนวนไม่เกิน ๙๗,๕๖๐,๕๒๓,๗๐๐ บาท โดยมีวัตถุประสงค์ ดังต่อไปนี้

(๑) ค่าใช้จ่ายตามมาตรการช่วยเหลือการครองชีพของบุคลากรภาครัฐ เป็นจำนวน ๒,๖๕๒,๐๐๐,๐๐๐ บาท

(๒) ค่าใช้จ่ายเพิ่มศักยภาพผู้ว่างงานเพื่อสร้างมูลค่าทางเศรษฐกิจและสังคมในชุมชน เป็นจำนวน ๖,๙๐๐,๐๐๐,๐๐๐ บาท

(๓) เงินสำรองจ่ายเพื่อกรณีฉุกเฉินหรือจำเป็น เป็นจำนวน ๔,๐๙๐,๔๔๘,๐๐๐ บาท

(๔) เพื่อจัดสรรตามแผนงานฟื้นฟูและเสริมสร้างความเชื่อมั่นด้านเศรษฐกิจ และแผนงานเสริมสร้างรายได้ พัฒนาคุณภาพชีวิตและความมั่นคงด้านสังคม ของหน่วยงานต่าง ๆ เป็นจำนวน ๘๓,๙๑๘,๐๗๕,๗๐๐ บาท

๒. โดยที่มาตรา ๑๖๙ วรรคหนึ่ง ของรัฐธรรมนูญแห่งราชอาณาจักรไทย บัญญัติให้ต้องตั้งงบประมาณรายจ่ายเพื่อชดใช้เงินคงคลังในพระราชบัญญัติโอนเงินงบประมาณรายจ่าย พระราชบัญญัติงบประมาณรายจ่ายเพิ่มเติม หรือพระราชบัญญัติงบประมาณรายจ่ายประจำปีงบประมาณถัดไป ทั้งนี้ ให้กำหนดแหล่งที่มาของรายได้เพื่อชดใช้รายจ่ายที่ได้ใช้เงินคงคลังจ่ายไปก่อนแล้วด้วย ดังนั้น จึงต้องตั้งงบประมาณรายจ่ายเพื่อชดใช้เงินคงคลัง เป็นจำนวน ๑๙,๑๓๙,๔๗๖,๓๐๐ บาท ในพระราชบัญญัตินี้

(คณะรัฐมนตรี เป็นผู้เสนอ)



(๗)

ร่าง

พระราชบัญญัติ

งบประมาณรายจ่ายเพิ่มเติมประจำปีงบประมาณ พ.ศ. ๒๕๕๒

พ.ศ.

.....

.....

.....

.....

.....

โดยที่เป็นการสมควรตั้งงบประมาณรายจ่ายเพิ่มเติมประจำปีงบประมาณ พ.ศ. ๒๕๕๒

.....

.....

มาตรา ๑ พระราชบัญญัตินี้เรียกว่า “พระราชบัญญัติงบประมาณรายจ่ายเพิ่มเติมประจำปีงบประมาณ พ.ศ. ๒๕๕๒ พ.ศ. ”

มาตรา ๒ พระราชบัญญัตินี้ให้ใช้บังคับตั้งแต่วันถัดจากวันประกาศในราชกิจจานุเบกษาเป็นต้นไป

มาตรา ๓ งบประมาณรายจ่ายเพิ่มเติมประจำปีงบประมาณ พ.ศ. ๒๕๕๒ ให้ตั้งเป็นจำนวนรวมทั้งสิ้น ๑๑๖,๗๐๐,๐๐๐,๐๐๐ บาท จำแนกเป็นรายจ่ายตามที่จะระบุต่อไปในพระราชบัญญัตินี้

(๘)

มาตรา ๔ งบประมาณรายจ่ายเพิ่มเติมงบกลาง ในความควบคุมของกระทรวงการคลัง และสำนักงานประมาณ ให้ตั้งเป็นจำนวน ๑๓,๖๕๒,๔๔๘,๐๐๐ บาท จำแนกดังนี้

- | | |
|--|-------------------|
| (๑) ค่าใช้จ่ายตามมาตรการช่วยเหลือ
การครองชีพของบุคลากรภาครัฐ | ๒,๖๕๒,๐๐๐,๐๐๐ บาท |
| (๒) ค่าใช้จ่ายเพิ่มศักยภาพผู้ว่างงานเพื่อสร้าง
มูลค่าทางเศรษฐกิจและสังคมในชุมชน | ๖,๙๐๐,๐๐๐,๐๐๐ บาท |
| (๓) เงินสำรองจ่ายเพื่อกรณีฉุกเฉินหรือจำเป็น | ๔,๐๙๐,๔๔๘,๐๐๐ บาท |

มาตรา ๕ งบประมาณรายจ่ายเพิ่มเติมของสำนักนายกรัฐมนตรี ให้ตั้งเป็นจำนวน ๑๕,๒๐๐,๐๐๐,๐๐๐ บาท จำแนกดังนี้

- | | | |
|---|-----|------------------------|
| ๑. สำนักงานปลัดสำนักนายกรัฐมนตรี | รวม | ๑๕,๒๐๐,๐๐๐,๐๐๐ บาท คือ |
| (๑) แผนงานเสริมสร้างรายได้ พัฒนาคุณภาพชีวิต
และความมั่นคงด้านสังคม | | ๑๕,๒๐๐,๐๐๐,๐๐๐ บาท |

มาตรา ๖ งบประมาณรายจ่ายเพิ่มเติมของกระทรวงการต่างประเทศ ให้ตั้งเป็นจำนวน ๓๒๕,๐๐๐,๐๐๐ บาท จำแนกดังนี้

- | | | |
|--|-----|---------------------|
| ๑. สำนักงานปลัดกระทรวงการต่างประเทศ | รวม | ๓๒๕,๐๐๐,๐๐๐ บาท คือ |
| (๑) แผนงานฟื้นฟูและเสริมสร้างความเชื่อมั่น
ด้านเศรษฐกิจ | | ๓๒๕,๐๐๐,๐๐๐ บาท |

(๙)

มาตรา ๗ งบประมาณรายจ่ายเพิ่มเติมของกระทรวงการท่องเที่ยวและกีฬา ให้ตั้งเป็นจำนวน ๕๕๐,๐๐๐,๐๐๐ บาท จำแนกดังนี้

๑. สำนักงานปลัดกระทรวงการท่องเที่ยวและกีฬา รวม ๕๕๓,๐๐๐,๐๐๐ บาท คือ

(๑) แผนงานฟื้นฟูและเสริมสร้างความเชื่อมั่น

ด้านเศรษฐกิจ

๕๕๓,๐๐๐,๐๐๐ บาท

๒. สำนักงานพัฒนาการท่องเที่ยว รวม

รวม

๙๗,๐๐๐,๐๐๐ บาท คือ

(๑) แผนงานฟื้นฟูและเสริมสร้างความเชื่อมั่น

ด้านเศรษฐกิจ

๙๗,๐๐๐,๐๐๐ บาท

มาตรา ๘ งบประมาณรายจ่ายเพิ่มเติมของกระทรวงเกษตรและสหกรณ์ ให้ตั้งเป็นจำนวน ๒,๐๐๐,๐๐๐,๐๐๐ บาท จำแนกดังนี้

๑. กรมชลประทาน

รวม

๑,๙๓๓,๖๐๐,๐๐๐ บาท คือ

(๑) แผนงานฟื้นฟูและเสริมสร้างความเชื่อมั่น

ด้านเศรษฐกิจ

๑,๙๓๓,๖๐๐,๐๐๐ บาท

๒. กรมพัฒนาที่ดิน

รวม

๖๖,๔๐๐,๐๐๐ บาท คือ

(๑) แผนงานฟื้นฟูและเสริมสร้างความเชื่อมั่น

ด้านเศรษฐกิจ

๖๖,๔๐๐,๐๐๐ บาท

(โปรดพลิก)

(๑๐)

มาตรา ๙ งบประมาณรายจ่ายเพิ่มเติมของกระทรวงคมนาคม ให้ตั้งเป็นจำนวน ๑,๕๐๐,๐๐๐,๐๐๐ บาท จำแนกดังนี้

๑. กรมทางหลวงชนบท รวม ๑,๕๐๐,๐๐๐,๐๐๐ บาท คือ

(๑) แผนงานฟื้นฟูและเสริมสร้างความเชื่อมั่น

ด้านเศรษฐกิจ

๑,๕๐๐,๐๐๐,๐๐๐ บาท

มาตรา ๑๐ งบประมาณรายจ่ายเพิ่มเติมของกระทรวงทรัพยากรธรรมชาติและสิ่งแวดล้อม ให้ตั้งเป็นจำนวน ๗๖๐,๐๐๐,๐๐๐ บาท จำแนกดังนี้

๑. กรมทรัพยากรน้ำ รวม ๗๖๐,๐๐๐,๐๐๐ บาท คือ

(๑) แผนงานฟื้นฟูและเสริมสร้างความเชื่อมั่น

ด้านเศรษฐกิจ

๗๖๐,๐๐๐,๐๐๐ บาท

มาตรา ๑๑ งบประมาณรายจ่ายเพิ่มเติมของกระทรวงพาณิชย์ ให้ตั้งเป็นจำนวน ๑,๐๐๐,๐๐๐,๐๐๐ บาท จำแนกดังนี้

๑. กรมการค้าภายใน รวม ๑,๐๐๐,๐๐๐,๐๐๐ บาท คือ

(๑) แผนงานฟื้นฟูและเสริมสร้างความเชื่อมั่น

ด้านเศรษฐกิจ

๑,๐๐๐,๐๐๐,๐๐๐ บาท

(๑๑)

มาตรา ๑๒ งบประมาณรายจ่ายเพิ่มเติมของกระทรวงมหาดไทยและหน่วยงานในกำกับ ให้ตั้งเป็นจำนวน ๑๒,๕๕๗,๐๒๑,๔๐๐ บาท จำแนกดังนี้

๑. กรมส่งเสริมการปกครองท้องถิ่น รวม ๑๒,๕๕๒,๖๗๓,๐๐๐ บาท คือ

(๑) แผนงานเสริมสร้างรายได้ พัฒนาคุณภาพชีวิต
และความมั่นคงด้านสังคม ๑๒,๕๕๒,๖๗๓,๐๐๐ บาท

๒. เมืองพัทยา รวม ๔,๓๔๘,๔๐๐ บาท คือ

(๑) แผนงานเสริมสร้างรายได้ พัฒนาคุณภาพชีวิต
และความมั่นคงด้านสังคม ๔,๓๔๘,๔๐๐ บาท

มาตรา ๑๓ งบประมาณรายจ่ายเพิ่มเติมของกระทรวงแรงงาน ให้ตั้งเป็นจำนวน ๑๖,๓๑๘,๓๒๔,๑๐๐ บาท จำแนกดังนี้

๑. สำนักงานประกันสังคม รวม ๑๖,๓๑๘,๓๒๔,๑๐๐ บาท คือ

(๑) แผนงานฟื้นฟูและเสริมสร้างความเชื่อมั่น
ด้านเศรษฐกิจ ๑๖,๓๑๘,๓๒๔,๑๐๐ บาท

มาตรา ๑๔ งบประมาณรายจ่ายเพิ่มเติมของกระทรวงวัฒนธรรม ให้ตั้งเป็นจำนวน ๒๒,๒๘๘,๐๐๐ บาท จำแนกดังนี้

๑. สถาบันบัณฑิตพัฒนศิลป์ รวม ๒๒,๒๘๘,๐๐๐ บาท คือ

(๑) แผนงานเสริมสร้างรายได้ พัฒนาคุณภาพชีวิต
และความมั่นคงด้านสังคม ๒๒,๒๘๘,๐๐๐ บาท

(๑๒)

มาตรา ๑๕ งบประมาณรายจ่ายเพิ่มเติมของกระทรวงศึกษาธิการและหน่วยงานในกำกับ
ให้ตั้งเป็นจำนวน ๑๘,๒๕๗,๙๗๕,๒๐๐ บาท จำแนกดังนี้

๑ สำนักงานปลัดกระทรวงศึกษาธิการ	รวม	๕,๗๕๕,๕๐๘,๘๐๐ บาท	คือ
(๑) แผนงานเสริมสร้างรายได้ พัฒนาคุณภาพชีวิต และความมั่นคงด้านสังคม		๕,๗๕๕,๕๐๘,๘๐๐ บาท	
๒ สำนักงานคณะกรรมการการศึกษาขั้นพื้นฐาน	รวม	๑๑,๐๑๑,๕๓๙,๑๐๐ บาท	คือ
(๑) แผนงานเสริมสร้างรายได้ พัฒนาคุณภาพชีวิต และความมั่นคงด้านสังคม		๑๑,๐๑๑,๕๓๙,๑๐๐ บาท	
๓ สำนักงานคณะกรรมการการอาชีวศึกษา	รวม	๑,๕๐๙,๓๕๙,๒๐๐ บาท	คือ
(๑) แผนงานเสริมสร้างรายได้ พัฒนาคุณภาพชีวิต และความมั่นคงด้านสังคม		๑,๕๐๙,๓๕๙,๒๐๐ บาท	
๔ สำนักงานคณะกรรมการการอุดมศึกษา	รวม	๕,๑๙๗,๐๐๐ บาท	คือ
(๑) แผนงานเสริมสร้างรายได้ พัฒนาคุณภาพชีวิต และความมั่นคงด้านสังคม		๕,๑๙๗,๐๐๐ บาท	
๕ มหาวิทยาลัยเกษตรศาสตร์	รวม	๖,๑๙๑,๘๐๐ บาท	คือ
(๑) แผนงานเสริมสร้างรายได้ พัฒนาคุณภาพชีวิต และความมั่นคงด้านสังคม		๖,๑๙๑,๘๐๐ บาท	

(๑๓)

๖. มหาวิทยาลัยขอนแก่น	รวม	๕,๖๘๖,๑๐๐ บาท คือ
(๑) แผนงานเสริมสร้างรายได้ พัฒนาคุณภาพชีวิต และความมั่นคงด้านสังคม		๕,๖๘๖,๑๐๐ บาท
๗. มหาวิทยาลัยนเรศวร	รวม	๑,๐๙๘,๐๐๐ บาท คือ
(๑) แผนงานเสริมสร้างรายได้ พัฒนาคุณภาพชีวิต และความมั่นคงด้านสังคม		๑,๐๙๘,๐๐๐ บาท
๘. มหาวิทยาลัยมหาสารคาม	รวม	๓,๐๖๖,๗๐๐ บาท คือ
(๑) แผนงานเสริมสร้างรายได้ พัฒนาคุณภาพชีวิต และความมั่นคงด้านสังคม		๓,๐๖๖,๗๐๐ บาท
๙. มหาวิทยาลัยรามคำแหง	รวม	๔,๖๖๕,๐๐๐ บาท คือ
(๑) แผนงานเสริมสร้างรายได้ พัฒนาคุณภาพชีวิต และความมั่นคงด้านสังคม		๔,๖๖๕,๐๐๐ บาท
๑๐. มหาวิทยาลัยศรีนครินทรวิโรฒ	รวม	๘,๕๐๖,๒๐๐ บาท คือ
(๑) แผนงานเสริมสร้างรายได้ พัฒนาคุณภาพชีวิต และความมั่นคงด้านสังคม		๘,๕๐๖,๒๐๐ บาท
๑๑. มหาวิทยาลัยศิลปากร	รวม	๑,๑๑๗,๐๐๐ บาท คือ
(๑) แผนงานเสริมสร้างรายได้ พัฒนาคุณภาพชีวิต และความมั่นคงด้านสังคม		๑,๑๑๗,๐๐๐ บาท

(โปรดพลิก)

(๑๔)

๑๒. มหาวิทยาลัยสงขลานครินทร์	รวม	๑,๙๕๙,๘๐๐ บาท คือ
(๑) แผนงานเสริมสร้างรายได้ พัฒนาคุณภาพชีวิต และความมั่นคงด้านสังคม		๑,๙๕๙,๘๐๐ บาท
๑๓. มหาวิทยาลัยอุบลราชธานี	รวม	๕๓,๗๐๐ บาท คือ
(๑) แผนงานเสริมสร้างรายได้ พัฒนาคุณภาพชีวิต และความมั่นคงด้านสังคม		๕๓,๗๐๐ บาท
๑๔. มหาวิทยาลัยราชภัฏวชิราวุฒนครินทร์	รวม	๓,๓๓๙,๗๐๐ บาท คือ
(๑) แผนงานเสริมสร้างรายได้ พัฒนาคุณภาพชีวิต และความมั่นคงด้านสังคม		๓,๓๓๙,๗๐๐ บาท
๑๕. มหาวิทยาลัยนครพนม	รวม	๙,๓๙๘,๘๐๐ บาท คือ
(๑) แผนงานเสริมสร้างรายได้ พัฒนาคุณภาพชีวิต และความมั่นคงด้านสังคม		๙,๓๙๘,๘๐๐ บาท
๑๖. มหาวิทยาลัยราชภัฏกำแพงเพชร	รวม	๙๑,๒๐๐ บาท คือ
(๑) แผนงานเสริมสร้างรายได้ พัฒนาคุณภาพชีวิต และความมั่นคงด้านสังคม		๙๑,๒๐๐ บาท
๑๗. มหาวิทยาลัยราชภัฏจันทรเกษม	รวม	๙๐,๐๐๐ บาท คือ
(๑) แผนงานเสริมสร้างรายได้ พัฒนาคุณภาพชีวิต และความมั่นคงด้านสังคม		๙๐,๐๐๐ บาท

(๑๕)

๑๘. มหาวิทยาลัยราชภัฏเชียงใหม่	รวม	๘๓๒,๘๐๐ บาท คือ
(๑) แผนงานเสริมสร้างรายได้ พัฒนาคุณภาพชีวิต และความมั่นคงด้านสังคม		๘๓๒,๘๐๐ บาท
๑๙. มหาวิทยาลัยราชภัฏเชียงใหม่	รวม	๖๓๓,๔๐๐ บาท คือ
(๑) แผนงานเสริมสร้างรายได้ พัฒนาคุณภาพชีวิต และความมั่นคงด้านสังคม		๖๓๓,๔๐๐ บาท
๒๐. มหาวิทยาลัยราชภัฏเทพสตรี	รวม	๑,๓๕๗,๓๐๐ บาท คือ
(๑) แผนงานเสริมสร้างรายได้ พัฒนาคุณภาพชีวิต และความมั่นคงด้านสังคม		๑,๓๕๗,๓๐๐ บาท
๒๑. มหาวิทยาลัยราชภัฏนครปฐม	รวม	๑,๘๙๕,๐๐๐ บาท คือ
(๑) แผนงานเสริมสร้างรายได้ พัฒนาคุณภาพชีวิต และความมั่นคงด้านสังคม		๑,๘๙๕,๐๐๐ บาท
๒๒. มหาวิทยาลัยราชภัฏนครราชสีมา	รวม	๔๙๘,๑๐๐ บาท คือ
(๑) แผนงานเสริมสร้างรายได้ พัฒนาคุณภาพชีวิต และความมั่นคงด้านสังคม		๔๙๘,๑๐๐ บาท

(๑๖)

๒๓. มหาวิทยาลัยราชภัฏนครศรีธรรมราช	รวม	๓๕๕,๐๐๐ บาท คือ
(๑) แผนงานเสริมสร้างรายได้ พัฒนาคุณภาพชีวิต และความมั่นคงด้านสังคม		๓๕๕,๐๐๐ บาท
๒๔. มหาวิทยาลัยราชภัฏนครสวรรค์	รวม	๙๘๓,๓๐๐ บาท คือ
(๑) แผนงานเสริมสร้างรายได้ พัฒนาคุณภาพชีวิต และความมั่นคงด้านสังคม		๙๘๓,๓๐๐ บาท
๒๕. มหาวิทยาลัยราชภัฏบ้านสมเด็จเจ้าพระยา	รวม	๑,๓๔๓,๙๐๐ บาท คือ
(๑) แผนงานเสริมสร้างรายได้ พัฒนาคุณภาพชีวิต และความมั่นคงด้านสังคม		๑,๓๔๓,๙๐๐ บาท
๒๖. มหาวิทยาลัยราชภัฏบุรีรัมย์	รวม	๑๘๕,๗๐๐ บาท คือ
(๑) แผนงานเสริมสร้างรายได้ พัฒนาคุณภาพชีวิต และความมั่นคงด้านสังคม		๑๘๕,๗๐๐ บาท
๒๗. มหาวิทยาลัยราชภัฏพระนคร	รวม	๑,๙๖๖,๑๐๐ บาท คือ
(๑) แผนงานเสริมสร้างรายได้ พัฒนาคุณภาพชีวิต และความมั่นคงด้านสังคม		๑,๙๖๖,๑๐๐ บาท

(๑๗)

๒๘. มหาวิทยาลัยราชภัฏพระนครศรีอยุธยา	รวม	๑,๒๔๘,๓๐๐ บาท คือ
(๑) แผนงานเสริมสร้างรายได้ พัฒนาคุณภาพชีวิต และความมั่นคงด้านสังคม		๑,๒๔๘,๓๐๐ บาท
๒๙. มหาวิทยาลัยราชภัฏพิบูลสงคราม	รวม	๕๕๑,๐๐๐ บาท คือ
(๑) แผนงานเสริมสร้างรายได้ พัฒนาคุณภาพชีวิต และความมั่นคงด้านสังคม		๕๕๑,๐๐๐ บาท
๓๐. มหาวิทยาลัยราชภัฏวไลยอลงกรณ์ ในพระบรมราชูปถัมภ์ จังหวัดปทุมธานี	รวม	๑,๑๗๑,๙๐๐ บาท คือ
(๑) แผนงานเสริมสร้างรายได้ พัฒนาคุณภาพชีวิต และความมั่นคงด้านสังคม		๑,๑๗๑,๙๐๐ บาท
๓๑. มหาวิทยาลัยราชภัฏภูเก็ต	รวม	๔๓,๒๐๐ บาท คือ
(๑) แผนงานเสริมสร้างรายได้ พัฒนาคุณภาพชีวิต และความมั่นคงด้านสังคม		๔๓,๒๐๐ บาท
๓๒. มหาวิทยาลัยราชภัฏมหาสารคาม	รวม	๑,๐๗๙,๙๐๐ บาท คือ
(๑) แผนงานเสริมสร้างรายได้ พัฒนาคุณภาพชีวิต และความมั่นคงด้านสังคม		๑,๐๗๙,๙๐๐ บาท

(๑๘)

๓๓. มหาวิทยาลัยราชภัฏยะลา	รวม	๑๖๘,๐๐๐ บาท คือ
(๑) แผนงานเสริมสร้างรายได้ พัฒนาคุณภาพชีวิต และความมั่นคงด้านสังคม		๑๖๘,๐๐๐ บาท
๓๔. มหาวิทยาลัยราชภัฏรำไพพรรณี	รวม	๔๘,๐๐๐ บาท คือ
(๑) แผนงานเสริมสร้างรายได้ พัฒนาคุณภาพชีวิต และความมั่นคงด้านสังคม		๔๘,๐๐๐ บาท
๓๕. มหาวิทยาลัยราชภัฏเลย	รวม	๘๕๖,๗๐๐ บาท คือ
(๑) แผนงานเสริมสร้างรายได้ พัฒนาคุณภาพชีวิต และความมั่นคงด้านสังคม		๘๕๖,๗๐๐ บาท
๓๖. มหาวิทยาลัยราชภัฏลำปาง	รวม	๓๐,๐๐๐ บาท คือ
(๑) แผนงานเสริมสร้างรายได้ พัฒนาคุณภาพชีวิต และความมั่นคงด้านสังคม		๓๐,๐๐๐ บาท
๓๗. มหาวิทยาลัยราชภัฏสงขลา	รวม	๕๕๖,๔๐๐ บาท คือ
(๑) แผนงานเสริมสร้างรายได้ พัฒนาคุณภาพชีวิต และความมั่นคงด้านสังคม		๕๕๖,๔๐๐ บาท

(๑๙)

๓๘. มหาวิทยาลัยราชภัฏสวนดุสิต	รวม	๑,๘๐๑,๒๐๐ บาท คือ
(๑) แผนงานเสริมสร้างรายได้ พัฒนาคุณภาพชีวิต และความมั่นคงด้านสังคม		๑,๘๐๑,๒๐๐ บาท
๓๙. มหาวิทยาลัยราชภัฏสวนสุนันทา	รวม	๑,๖๙๓,๑๐๐ บาท คือ
(๑) แผนงานเสริมสร้างรายได้ พัฒนาคุณภาพชีวิต และความมั่นคงด้านสังคม		๑,๖๙๓,๑๐๐ บาท
๔๐. มหาวิทยาลัยราชภัฏสุรินทร์	รวม	๕๒๗,๐๐๐ บาท คือ
(๑) แผนงานเสริมสร้างรายได้ พัฒนาคุณภาพชีวิต และความมั่นคงด้านสังคม		๕๒๗,๐๐๐ บาท
๔๑. มหาวิทยาลัยราชภัฏหมู่บ้านจอมบึง	รวม	๗๒,๐๐๐ บาท คือ
(๑) แผนงานเสริมสร้างรายได้ พัฒนาคุณภาพชีวิต และความมั่นคงด้านสังคม		๗๒,๐๐๐ บาท
๔๒. มหาวิทยาลัยราชภัฏอุตรดิตถ์	รวม	๑,๑๐๔,๗๐๐ บาท คือ
(๑) แผนงานเสริมสร้างรายได้ พัฒนาคุณภาพชีวิต และความมั่นคงด้านสังคม		๑,๑๐๔,๗๐๐ บาท

(๒๐)

๔๓. มหาวิทยาลัยราชภัฏอุบลราชธานี	รวม	๘๔,๐๐๐ บาท คือ
(๑) แผนงานเสริมสร้างรายได้ พัฒนาคุณภาพชีวิต และความมั่นคงด้านสังคม		๘๔,๐๐๐ บาท
๔๔. มหาวิทยาลัยเทคโนโลยีราชมงคลธัญบุรี	รวม	๕๑,๐๐๐ บาท คือ
(๑) แผนงานเสริมสร้างรายได้ พัฒนาคุณภาพชีวิต และความมั่นคงด้านสังคม		๕๑,๐๐๐ บาท
๔๕. มหาวิทยาลัยมหิดล	รวม	๑,๐๐๔,๗๐๐ บาท คือ
(๑) แผนงานเสริมสร้างรายได้ พัฒนาคุณภาพชีวิต และความมั่นคงด้านสังคม		๑,๐๐๔,๗๐๐ บาท
๔๖. มหาวิทยาลัยบูรพา	รวม	๓,๗๓๔,๗๐๐ บาท คือ
(๑) แผนงานเสริมสร้างรายได้ พัฒนาคุณภาพชีวิต และความมั่นคงด้านสังคม		๓,๗๓๔,๗๐๐ บาท
๔๗. จุฬาลงกรณ์มหาวิทยาลัย	รวม	๓,๖๐๔,๐๐๐ บาท คือ
(๑) แผนงานเสริมสร้างรายได้ พัฒนาคุณภาพชีวิต และความมั่นคงด้านสังคม		๓,๖๐๔,๐๐๐ บาท

(๒๑)

๔๘. มหาวิทยาลัยเชียงใหม่ รวม ๑,๗๔๗,๗๐๐ บาท คือ

(๑) แผนงานเสริมสร้างรายได้ พัฒนาคุณภาพชีวิต
และความมั่นคงด้านสังคม ๑,๗๔๗,๗๐๐ บาท

มาตรา ๑๖ งบประมาณรายจ่ายเพิ่มเติมของกระทรวงสาธารณสุข ให้ตั้งเป็นจำนวน
๑,๐๙๕,๗๘๐,๐๐๐ บาท จำแนกดังนี้

๑. สำนักงานปลัดกระทรวงสาธารณสุข รวม ๑,๐๙๕,๗๘๐,๐๐๐ บาท คือ

(๑) แผนงานเสริมสร้างรายได้ พัฒนาคุณภาพชีวิต
และความมั่นคงด้านสังคม ๑,๐๙๕,๗๘๐,๐๐๐ บาท

มาตรา ๑๗ งบประมาณรายจ่ายเพิ่มเติมของกระทรวงอุตสาหกรรม ให้ตั้งเป็นจำนวน
๓๑๒,๕๗๐,๐๐๐ บาท จำแนกดังนี้

๑. สำนักงานปลัดกระทรวงอุตสาหกรรม รวม ๑๘๓,๕๕๐,๐๐๐ บาท คือ

(๑) แผนงานฟื้นฟูและเสริมสร้างความเชื่อมั่น
ด้านเศรษฐกิจ ๑๘๓,๕๕๐,๐๐๐ บาท

๒. กรมส่งเสริมอุตสาหกรรม รวม ๑๒๘,๙๒๐,๐๐๐ บาท คือ

(๑) แผนงานฟื้นฟูและเสริมสร้างความเชื่อมั่น
ด้านเศรษฐกิจ ๑๒๘,๙๒๐,๐๐๐ บาท

(๒๒)

มาตรา ๑๘ งบประมาณรายจ่ายเพิ่มเติมของส่วนราชการไม่สังกัดสำนักนายกรัฐมนตรี
กระทรวง หรือทบวง ให้ตั้งเป็นจำนวน ๑,๙๗๒,๕๖๑,๔๐๐ บาท จำแนกดังนี้

๑. สำนักงานพระพุทธศาสนาแห่งชาติ	รวม	๑๑๗,๕๒๔,๖๐๐ บาท	คือ
(๑) แผนงานเสริมสร้างรายได้ พัฒนาคุณภาพชีวิต และความมั่นคงด้านสังคม		๑๑๗,๕๒๔,๖๐๐ บาท	
๒. สำนักงานตำรวจแห่งชาติ	รวม	๑,๘๕๕,๐๓๖,๘๐๐ บาท	คือ
(๑) แผนงานเสริมสร้างรายได้ พัฒนาคุณภาพชีวิต และความมั่นคงด้านสังคม		๑,๘๕๕,๐๓๖,๘๐๐ บาท	

มาตรา ๑๙ งบประมาณรายจ่ายเพิ่มเติมของรัฐวิสาหกิจ ให้ตั้งเป็นจำนวน
๑๑,๘๗๔,๑๐๕,๖๐๐ บาท จำแนกดังนี้

๑. การท่องเที่ยวแห่งประเทศไทย	รวม	๔๕๐,๐๐๐,๐๐๐ บาท	คือ
(๑) แผนงานฟื้นฟูและเสริมสร้างความเชื่อมั่น ด้านเศรษฐกิจ		๔๕๐,๐๐๐,๐๐๐ บาท	
๒. การรถไฟแห่งประเทศไทย	รวม	๖๐๐,๐๐๐,๐๐๐ บาท	คือ
(๑) แผนงานฟื้นฟูและเสริมสร้างความเชื่อมั่น ด้านเศรษฐกิจ		๖๐๐,๐๐๐,๐๐๐ บาท	

(๒๓)

๓. องค์การขนส่งมวลชนกรุงเทพ	รวม	๖๕๐,๐๐๐,๐๐๐ บาท คือ
(๑) แผนงานฟื้นฟูและเสริมสร้างความเชื่อมั่น ด้านเศรษฐกิจ		๖๕๐,๐๐๐,๐๐๐ บาท
๔. การไฟฟ้านครหลวง	รวม	๗๒๐,๐๐๐,๐๐๐ บาท คือ
(๑) แผนงานฟื้นฟูและเสริมสร้างความเชื่อมั่น ด้านเศรษฐกิจ		๗๒๐,๐๐๐,๐๐๐ บาท
๕. การไฟฟ้าส่วนภูมิภาค	รวม	๖,๐๔๘,๐๐๐,๐๐๐ บาท คือ
(๑) แผนงานฟื้นฟูและเสริมสร้างความเชื่อมั่น ด้านเศรษฐกิจ		๖,๐๔๘,๐๐๐,๐๐๐ บาท
๖. การประปานครหลวง	รวม	๑,๒๐๐,๐๐๐,๐๐๐ บาท คือ
(๑) แผนงานฟื้นฟูและเสริมสร้างความเชื่อมั่น ด้านเศรษฐกิจ		๑,๒๐๐,๐๐๐,๐๐๐ บาท
๗. การประปาส่วนภูมิภาค	รวม	๒,๑๙๑,๑๒๕,๖๐๐ บาท คือ
(๑) แผนงานฟื้นฟูและเสริมสร้างความเชื่อมั่น ด้านเศรษฐกิจ		๒,๑๙๑,๑๒๕,๖๐๐ บาท

(๒๔)

๘. การนิคมอุตสาหกรรมแห่งประเทศไทย รวม ๑๔,๙๘๐,๐๐๐ บาท คือ

(๑) แผนงานฟื้นฟูและเสริมสร้างความเชื่อมั่น
ด้านเศรษฐกิจ ๑๔,๙๘๐,๐๐๐ บาท

มาตรา ๒๐ งบประมาณรายจ่ายเพิ่มเติมของกองทุนและเงินทุนหมุนเวียน ให้ตั้งเป็น
จำนวน ๑๗๒,๕๕๐,๐๐๐ บาท จำแนกดังนี้

(๑) กองทุนส่งเสริมวิสาหกิจขนาดกลาง
และขนาดย่อม ๑๗๒,๕๕๐,๐๐๐ บาท

ให้สำนักงบประมาณมีอำนาจจัดสรรงบประมาณรายจ่ายดังกล่าวในวรรคก่อนให้ส่วนราชการ
และรัฐวิสาหกิจ เบิกจ่ายได้ตามความจำเป็น

มาตรา ๒๑ งบประมาณรายจ่ายเพื่อชดใช้เงินคงคลัง ในความควบคุมของ
กระทรวงการคลัง ให้ตั้งเป็นจำนวน ๑๙,๑๓๙,๔๗๖,๓๐๐ บาท จำแนกดังนี้

(๑) รายจ่ายเพื่อชดใช้เงินคงคลัง ๑๙,๑๓๙,๔๗๖,๓๐๐ บาท

งบประมาณรายจ่ายตามวรรคหนึ่ง ให้ใช้จากแหล่งรายได้ดังต่อไปนี้

(๑) ภาษีและรายได้อื่น ๑๙,๑๓๙,๔๗๖,๓๐๐ บาท

มาตรา ๒๒ ให้กระทรวงการคลังมีอำนาจสั่งจ่ายเงินแผ่นดิน ตามรายการและจำนวนเงิน
ที่กำหนดไว้ในพระราชบัญญัตินี้ หรือตามที่สำนักงบประมาณจะได้จัดสรร หรือตามที่จะได้มีการโอน
เปลี่ยนแปลงตามกฎหมาย

(๒๕)

มาตรา ๒๓ ให้นายกรัฐมนตรีและรัฐมนตรีว่าการกระทรวงการคลังรักษาการตามพระราชบัญญัตินี้

.....

.....

ถูกต้องตามมติของสภาผู้แทนราษฎร

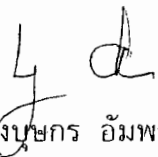

(นางบุษกร อัมพรประภา)

ผู้อำนวยการกลุ่มงานพระราชบัญญัติและนิติ ๒

สำนักการประชุม

สำนักงานเลขาธิการสภาผู้แทนราษฎร