



วุฒิสภา

เอกสารประกอบการพิจารณา

ร่าง

พระราชบัญญัติ

งบประมาณรายจ่ายประจำปีงบประมาณ พ.ศ. ๒๕๕๓

(สภาผู้แทนราษฎรลงมติเห็นชอบแล้ว)

เล่มที่ ๔

● ภาคผนวก

- : พระราชบัญญัติงบประมาณรายจ่ายประจำปีงบประมาณ พ.ศ. ๒๕๕๒
- : พระราชบัญญัติงบประมาณรายจ่ายเพิ่มเติมประจำปีงบประมาณ พ.ศ. ๒๕๕๒ พ.ศ. ๒๕๕๒
- : ร่างพระราชบัญญัติงบประมาณรายจ่ายประจำปีงบประมาณ พ.ศ. ๒๕๕๓
- : รายงานของคณะกรรมการวิสามัญพิจารณาร่างพระราชบัญญัติงบประมาณรายจ่ายประจำปีงบประมาณ พ.ศ. ๒๕๕๓ สภาผู้แทนราษฎร
- : ร่างพระราชบัญญัติงบประมาณรายจ่ายประจำปีงบประมาณ พ.ศ. ๒๕๕๓ สภาผู้แทนราษฎรลงมติเห็นชอบแล้ว

บรรจุระเบียบวาระการประชุมวุฒิสภา ครั้งที่ ๗ (สมัยสามัญนิติบัญญัติ)

วันจันทร์ที่ ๑๔ กันยายน ๒๕๕๒

อ.พ. ๖/๒๕๕๒

จัดทำโดย

สำนักกฎหมาย สำนักงานเลขาธิการวุฒิสภา

www.senate.go.th

กระบวนการตราพระราชบัญญัติงบประมาณรายจ่ายประจำปีงบประมาณ ตามบทบัญญัติแห่งรัฐธรรมนูญแห่งราชอาณาจักรไทย*

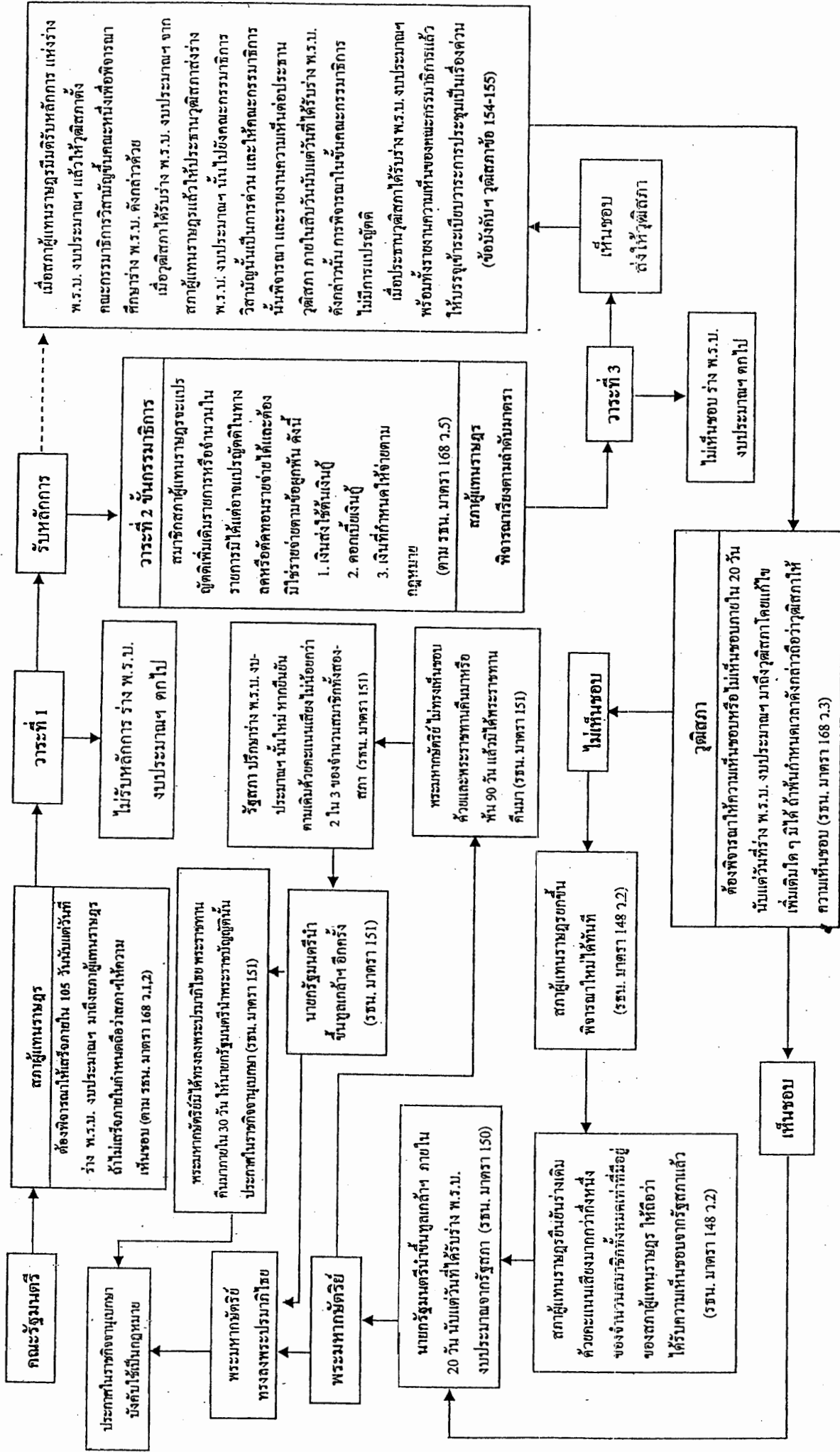

หมายเหตุ : 1. ในการพิจารณาของสภาผู้แทนราษฎรหรือของคณะกรรมการ การเสนอการแปรญัตติหรือการกระทำด้วยประการใด ๆ ที่มิคว่ำให้สภาผู้แทนราษฎร สมาชิกวุฒิสภา หรือกรรมการพิจารณาในส่วนว่าโดยตรงหรือโดยอ้อมในการใช้งบประมาณรายจ่ายของกระทันมิได้ (รธน. มาตรา 168 ว.6)
 2. ถ้าพระราชบัญญัติงบประมาณรายจ่ายประจำปีงบประมาณ ออกไม่ทันถึงประมาณ ออกไม่ทันถึงประมาณ ให้ใช้กฎหมายว่าด้วยงบประมาณ รายจ่ายประจำปีงบประมาณมีก่อนนั้นไปหากก่อน (รธน. มาตรา 166)
 3. กระบวนการตราพระราชบัญญัติงบประมาณรายจ่ายประจำปี เป็นไปตามรัฐธรรมนูญแห่งราชอาณาจักรไทย พุทธศักราช 2550
 4. คณะรัฐมนตรีประชุมวุฒิสภา พ.ศ. 2551

คำนำ

เอกสารประกอบการพิจารณาร่างพระราชบัญญัติฉบับนี้ ได้ประมวลและรวบรวมข้อมูลด้านต่าง ๆ ในกระบวนการพิจารณาร่างพระราชบัญญัติงบประมาณรายจ่ายประจำปีงบประมาณ พ.ศ. ๒๕๕๓ ซึ่งสภาผู้แทนราษฎรได้ลงมติเห็นชอบแล้ว ในคราวการประชุมสภาผู้แทนราษฎร ชุดที่ ๒๓ ปีที่ ๒ ครั้งที่ ๖ (สมัยสามัญนิติบัญญัติ) วันพฤหัสบดีที่ ๒๗ สิงหาคม ๒๕๕๒ ถึงวันเสาร์ที่ ๒๙ สิงหาคม ๒๕๕๒ โดยมีเนื้อหาแบ่งออกเป็น ๔ เล่ม ประกอบด้วย

เล่มที่ ๑ บทสรุปสำหรับสมาชิกวุฒิสภา

ความเป็นมา สาระสำคัญ ประเด็นที่มีการอภิปรายของสมาชิกสภาผู้แทนราษฎรที่สำคัญ ๆ และผลการพิจารณาของสภาผู้แทนราษฎรเกี่ยวกับร่างพระราชบัญญัติงบประมาณรายจ่ายประจำปีงบประมาณ พ.ศ. ๒๕๕๓

เล่มที่ ๒ ตารางเปรียบเทียบพระราชบัญญัติงบประมาณรายจ่ายประจำปีงบประมาณ พ.ศ. ๒๕๕๒ กับร่างพระราชบัญญัติงบประมาณรายจ่ายประจำปีงบประมาณ พ.ศ. ๒๕๕๓ สภาผู้แทนราษฎรลงมติเห็นชอบแล้ว

เล่มที่ ๓ ข้อมูลประกอบการพิจารณาร่างพระราชบัญญัติงบประมาณรายจ่ายประจำปีงบประมาณ พ.ศ. ๒๕๕๓

เล่มที่ ๔ ภาคผนวก

- : พระราชบัญญัติงบประมาณรายจ่ายประจำปีงบประมาณ พ.ศ. ๒๕๕๒
- : พระราชบัญญัติงบประมาณรายจ่ายเพิ่มเติมประจำปีงบประมาณ พ.ศ. ๒๕๕๒ พ.ศ. ๒๕๕๒
- : ร่างพระราชบัญญัติงบประมาณรายจ่ายประจำปีงบประมาณ พ.ศ. ๒๕๕๓
- : รายงานของคณะกรรมการวิสามัญพิจารณาร่างพระราชบัญญัติงบประมาณรายจ่ายประจำปีงบประมาณ พ.ศ. ๒๕๕๓
สภาผู้แทนราษฎร
- : ร่างพระราชบัญญัติงบประมาณรายจ่ายประจำปีงบประมาณ พ.ศ. ๒๕๕๓ สภาผู้แทนราษฎรลงมติเห็นชอบแล้ว

เอกสารประกอบการพิจารณาฉบับนี้ จัดทำขึ้นเพื่อใช้ในราชการและวงงาน
ด้านนิติบัญญัติของวุฒิสภาโดยมุ่งเน้นสารประโยชน์ในเชิงอ้างอิงเบื้องต้น สำหรับเพื่อประกอบ
การพิจารณาของวุฒิสภาโดยเฉพาะ

สำนักกฎหมาย
สำนักงานเลขาธิการวุฒิสภา
กันยายน ๒๕๕๖

เอกสารประกอบการพิจารณา

จัดทำโดย

นายหน้าจ ผาสุข	ผู้อำนวยการสำนักกฎหมาย
นายสุชาติ พันทองคำ	ผู้อำนวยการกลุ่มงานกฎหมาย ๒
นางสาวนภพร ชวรงค์กร	นิติกร ๖
นางสาวกรรณิกา พัชระ	วิทยากร ๔
นางสิริกัญญ์ ส่องแสง	เจ้าพนักงานธุรการ ๖
นางรัตติกานต์ บุขริรัมย์	เจ้าพนักงานธุรการ ๒
นายพัลลภ วงศ์พานิช	เจ้าหน้าที่บันทึกข้อมูล ๓
นางสาวกาญจนา พาลติหลุด	เจ้าหน้าที่บันทึกข้อมูล ๓

กลุ่มงานกฎหมาย ๒ สำนักกฎหมาย โทร. ๐ ๒๕๓๑ ๙๒๙๖

ผลิตโดย

กลุ่มงานการพิมพ์ สำนักการพิมพ์ โทร. ๐ ๒๒๔๔ ๑๗๔๑ - ๔๒
สำนักงานเลขาธิการวุฒิสภา

ท่านสมาชิกวุฒิสภา และผู้สนใจที่มีความประสงค์หรือต้องการที่จะศึกษาเอกสารประกอบการพิจารณาร่างพระราชบัญญัติเป็นการล่วงหน้าก่อนวันประชุมวุฒิสภา สามารถสืบค้นข้อมูลเกี่ยวกับเอกสารประกอบการพิจารณาร่างพระราชบัญญัติ ได้จากเว็บไซต์ของวุฒิสภา www.senate.go.th

หรือขอรับเอกสารประกอบการพิจารณาร่างพระราชบัญญัติได้ที่ศูนย์บริการข้อมูลกฎหมายวุฒิสภา อาคารรัฐสภา ๒ ชั้น ๑ หมายเลขโทรศัพท์ ๐๒ ๒๕๔ ๑๕๖๕

สารบัญ

หน้า

● ภาคผนวก

: พระราชบัญญัติงบประมาณรายจ่ายประจำปีงบประมาณ พ.ศ. ๒๕๕๒	๑
: พระราชบัญญัติงบประมาณรายจ่ายเพิ่มเติมประจำปีงบประมาณ พ.ศ. ๒๕๕๒ พ.ศ. ๒๕๕๒	๗๑
: ร่างพระราชบัญญัติงบประมาณรายจ่ายประจำปีงบประมาณ พ.ศ. ๒๕๕๓	๘๗
: รายงานของคณะกรรมการวิสามัญพิจารณาร่างพระราชบัญญัติ งบประมาณรายจ่ายประจำปีงบประมาณ พ.ศ. ๒๕๕๓ สภาผู้แทนราษฎร	๑๗๑
: ร่างพระราชบัญญัติงบประมาณรายจ่ายประจำปีงบประมาณ พ.ศ. ๒๕๕๓ สภาผู้แทนราษฎรลงมติเห็นชอบแล้ว	๓๒๑

**พระราชบัญญัติงบประมาณรายจ่าย
ประจำปีงบประมาณ พ.ศ. ๒๕๕๒**



พระราชบัญญัติ

งบประมาณรายจ่ายประจำปีงบประมาณ

พ.ศ. ๒๕๕๒

ภูมิพลอดุลยเดช ป.ร.

ให้ไว้ ณ วันที่ ๑๓ ตุลาคม พ.ศ. ๒๕๕๑

เป็นปีที่ ๖๓ ในรัชกาลปัจจุบัน

พระบาทสมเด็จพระปรมินทรมหาภูมิพลอดุลยเดช มีพระบรมราชโองการโปรดเกล้าฯ

ให้ประกาศว่า

โดยที่เป็นการสมควรตั้งงบประมาณรายจ่ายประจำปีงบประมาณ พ.ศ. ๒๕๕๒

จึงทรงพระกรุณาโปรดเกล้าฯ ให้ตราพระราชบัญญัติขึ้นไว้โดยคำแนะนำและยินยอม
ของรัฐสภา ดังต่อไปนี้

มาตรา ๑ พระราชบัญญัตินี้เรียกว่า “พระราชบัญญัติงบประมาณรายจ่ายประจำปี
งบประมาณ พ.ศ. ๒๕๕๒”

มาตรา ๒ พระราชบัญญัตินี้ให้ใช้บังคับตั้งแต่วันที่ ๑ ตุลาคม พ.ศ. ๒๕๕๑ เป็นต้นไป

มาตรา ๓ งบประมาณรายจ่ายประจำปีงบประมาณ พ.ศ. ๒๕๕๒ ให้ตั้งเป็นจำนวน
รวมทั้งสิ้น ๑,๘๓๕,๐๐๐,๐๐๐,๐๐๐ บาท จำแนกเป็นรายจ่ายตามที่ระบุต่อไปในพระราชบัญญัตินี้

มาตรา ๔ งบประมาณรายจ่ายงบกลาง ในความควบคุมของกระทรวงการคลัง
และสำนักงานงบประมาณ ให้ตั้งเป็นจำนวน ๒๔๐,๕๔๐,๖๓๖,๕๐๐ บาท จำแนกดังนี้

(๑) ค่าใช้จ่ายในการพัฒนาศักยภาพของ หมู่บ้านและชุมชน (เอส เอ็ม แอล) ตามแนวปรัชญาเศรษฐกิจพอเพียง	๑๕,๐๐๐,๐๐๐,๐๐๐	บาท
(๒) ค่าใช้จ่ายตามโครงการ อันเนื่องมาจากพระราชดำริ	๒,๓๐๐,๐๐๐,๐๐๐	บาท
(๓) ค่าใช้จ่ายเกี่ยวกับ การเสด็จพระราชดำเนิน และต้อนรับประมุขต่างประเทศ	๕๐๐,๐๐๐,๐๐๐	บาท
(๔) เงินชดเชยค่างานสิ่งก่อสร้าง	๒,๐๐๐,๐๐๐,๐๐๐	บาท
(๕) เงินสำรองจ่ายเพื่อกรณีฉุกเฉิน หรือจำเป็น	๔๕,๐๐๐,๐๐๐,๐๐๐	บาท
(๖) ค่าใช้จ่ายในการรักษาพยาบาล ข้าราชการ ลูกจ้าง และ พนักงานของรัฐ	๔๘,๕๐๐,๐๐๐,๐๐๐	บาท
(๗) เงินเบี้ยหวัด บำเหน็จ บำนาญ	๘๓,๔๗๕,๖๓๖,๕๐๐	บาท
(๘) เงินช่วยเหลือข้าราชการ ลูกจ้าง และพนักงานของรัฐ	๕,๐๐๐,๐๐๐,๐๐๐	บาท
(๙) เงินเลื่อนเงินเดือนและ เงินปรับวุฒิข้าราชการ	๕,๐๐๐,๐๐๐,๐๐๐	บาท
(๑๐) เงินสำรอง เงินสมทบ และเงินชดเชยของข้าราชการ	๒๕,๐๐๐,๐๐๐,๐๐๐	บาท
(๑๑) เงินสมทบของลูกจ้างประจำ	๗๔๐,๐๐๐,๐๐๐	บาท
(๑๒) ค่าใช้จ่ายการปรับเงินค่าตอบแทน บุคลากรภาครัฐ	๘,๔๒๑,๐๐๐,๐๐๐	บาท

มาตรา ๕ งบประมาณรายจ่ายของสำนักนายกรัฐมนตรี และหน่วยงานในกำกับ ให้ตั้งเป็นจำนวน ๒๕,๕๗๗,๒๘๓,๓๐๐ บาท จำแนกดังนี้

๑. สำนักงานปลัด				
สำนักนายกรัฐมนตรี	รวม	๔๔๗,๒๖๕,๘๐๐	บาท	คือ
(๑) แผนงานรักษาความสงบเรียบร้อย				
ภายในประเทศ		๓๒,๒๖๒,๒๐๐	บาท	
(๒) แผนงานบริหารจัดการภาครัฐ		๔๑๕,๐๐๓,๖๐๐	บาท	
๒. กรมประชาสัมพันธ์	รวม	๑,๔๘๖,๖๖๐,๔๐๐	บาท	คือ
(๑) แผนงานบริหารจัดการภาครัฐ		๑,๔๘๖,๖๖๐,๔๐๐	บาท	
๓. สำนักงานคณะกรรมการ				
คุ้มครองผู้บริโภค	รวม	๑๘๖,๔๗๔,๔๐๐	บาท	คือ
(๑) แผนงานปรับโครงสร้าง				
เศรษฐกิจภาคการตลาด				
การค้าและการลงทุน		๑๘๖,๔๗๔,๔๐๐	บาท	
๔. สำนักเลขาธิการนายกรัฐมนตรี	รวม	๕,๘๕๐,๑๘๗,๘๐๐	บาท	คือ
(๑) แผนงานสร้างความ				
ปรองดองสมานฉันท์				
ของคนในชาติและ				
ฟื้นฟูประชาธิปไตย		๕๘,๖๒๕,๔๐๐	บาท	
(๒) แผนงานเพิ่มประสิทธิภาพ				
การบริหารจัดการและ				
การตลาดของชุมชน		๔๐๐,๐๐๐,๐๐๐	บาท	
(๓) แผนงานรักษา				
ความสงบเรียบร้อย				
ภายในประเทศ		๔,๖๔๑,๑๘๑,๔๐๐	บาท	

	(๔) แผนงานบริหารจัดการภาครัฐ		๗๕๐,๓๗๑,๐๐๐	บาท	
๕.	สำนักเลขาธิการคณะรัฐมนตรี	รวม	๕๔๕,๓๓๖,๑๐๐	บาท	คือ
	(๑) แผนงานบริหารจัดการภาครัฐ		๕๒๕,๓๓๖,๑๐๐	บาท	
	(๒) แผนงานพัฒนากฎหมายและ กระบวนการยุติธรรม		๒๐,๐๐๐,๐๐๐	บาท	
๖.	สำนักข่าวกรองแห่งชาติ	รวม	๖๘๗,๓๓๑,๒๐๐	บาท	คือ
	(๑) แผนงานแก้ไขปัญหา ความไม่สงบในจังหวัดชายแดนภาคใต้		๘๕,๐๐๐,๐๐๐	บาท	
	(๒) แผนงานปฏิรูประบบ ข่าวกรองเพื่อความมั่นคง และประโยชน์ของประเทศ		๖๐๒,๓๓๑,๒๐๐	บาท	
๗.	สำนักงบประมาณ	รวม	๗๑๔,๔๘๘,๓๐๐	บาท	คือ
	(๑) แผนงานการเงินการคลัง		๗๑๔,๔๘๘,๓๐๐	บาท	
๘.	สำนักงานสภาพความมั่นคงแห่งชาติ	รวม	๒๓๘,๕๘๗,๒๐๐	บาท	คือ
	(๑) แผนงานสร้างความ ปรองดองสมานฉันท์ ของคนในชาติและฟื้นฟูประชาธิปไตย		๒๗,๖๗๑,๐๐๐	บาท	
	(๒) แผนงานรักษาความสงบเรียบร้อย ภายในประเทศ		๘๕,๔๗๕,๒๐๐	บาท	
	(๓) แผนงานป้องกันและแก้ไข ปัญหาการก่อการร้าย และ การรักษาผลประโยชน์ของชาติ ทั้งทางบกและทางทะเล		๑๒๕,๔๔๑,๐๐๐	บาท	
๙.	สำนักงาน คณะกรรมการกฤษฎีกา	รวม	๒๕๗,๐๑๗,๓๐๐	บาท	คือ
	(๑) แผนงานพัฒนากฎหมาย และกระบวนการยุติธรรม		๒๕๗,๐๑๗,๓๐๐	บาท	

๑๐. สำนักงานคณะกรรมการ				
ข้าราชการพลเรือน	รวม	๒,๓๕๓,๒๑๖,๒๐๐	บาท	คือ
(๑) แผนงานบริหารจัดการภาครัฐ		๒,๓๕๓,๒๑๖,๒๐๐	บาท	
๑๑. สำนักงานคณะกรรมการ				
พัฒนาการเศรษฐกิจและสังคมแห่งชาติ	รวม	๕๑๒,๑๘๑,๑๐๐	บาท	คือ
(๑) แผนงานส่งเสริมและ				
พัฒนาสถาบันครอบครัว				
เด็ก เยาวชน สตรี				
ผู้พิการและผู้ด้อยโอกาส		๔๕,๖๕๑,๕๐๐	บาท	
(๒) แผนงานการเงินการคลัง		๑๓๗,๕๑๗,๓๐๐	บาท	
(๓) แผนงานสร้างสมดุล				
ของการใช้ประโยชน์และ				
การอนุรักษ์ทรัพยากรธรรมชาติ				
และความหลากหลายทางชีวภาพ		๒๕,๖๘๑,๓๐๐	บาท	
(๔) แผนงานสนับสนุนด้าน				
วิทยาศาสตร์ เทคโนโลยี				
วิจัย และนวัตกรรม		๒,๓๐๐,๐๐๐	บาท	
(๕) แผนงานดำเนินนโยบาย				
การต่างประเทศและ				
เศรษฐกิจระหว่างประเทศ		๑๔,๕๐๐,๐๐๐	บาท	
(๖) แผนงานบริหารจัดการภาครัฐ		๒๗๘,๐๕๐,๒๐๐	บาท	
๑๒. สำนักงานคณะกรรมการ				
พัฒนาระบบราชการ	รวม	๓๗๖,๗๕๕,๕๐๐	บาท	คือ
(๑) แผนงานบริหารจัดการภาครัฐ		๓๗๖,๗๕๕,๕๐๐	บาท	
๑๓. กองอำนวยการรักษาความมั่นคง				
ภายในราชอาณาจักร	รวม	๘,๒๒๒,๘๗๘,๘๐๐	บาท	คือ
(๑) แผนงานแก้ไขปัญหา				
ความไม่สงบในจังหวัดชายแดนภาคใต้		๗,๕๓๕,๐๐๐,๐๐๐	บาท	

(๒) แผนงานป้องกันแก้ไข ปัญหาเสพติดเร่ร่อน และปราบปรามผู้มีอิทธิพล		๑๕๐,๕๑๑,๘๐๐	บาท	
(๓) แผนงานบรรเทาความเดือดร้อนด้าน เศรษฐกิจของประชาชนและผู้ประกอบการ		๕๑,๔๐๐,๐๐๐	บาท	
(๔) แผนงานรักษาความสงบเรียบร้อย ภายในประเทศ		๒๕๓,๕๖๗,๐๐๐	บาท	
(๕) แผนงานบริหารจัดการภาครัฐ		๑๕๒,๐๐๐,๐๐๐	บาท	
๑๔. สำนักงานกองทุนสนับสนุนการวิจัย	รวม	๑,๔๐๔,๒๑๕,๔๐๐	บาท	คือ
(๑) แผนงานสนับสนุนด้าน วิทยาศาสตร์ เทคโนโลยี วิจัย และนวัตกรรม		๑,๔๐๔,๒๑๕,๔๐๐	บาท	
๑๕. สำนักงานรับรองมาตรฐานและ ประเมินคุณภาพการศึกษา (องค์การมหาชน)	รวม	๔๑๘,๕๘๔,๐๐๐	บาท	คือ
(๑) แผนงานขยายโอกาส และพัฒนาการศึกษา		๔๑๘,๕๘๔,๐๐๐	บาท	
๑๖. สำนักงานส่งเสริม การจัดประชุมและนิทรรศการ (องค์การมหาชน)	รวม	๕๑๓,๑๖๓,๓๐๐	บาท	คือ
(๑) แผนงานส่งเสริมปีแห่งการลงทุน และการท่องเที่ยวไทย		๒๓๑,๕๐๐,๐๐๐	บาท	
(๒) แผนงานปรับโครงสร้าง เศรษฐกิจภาคการท่องเที่ยวและบริการ		๖๘๑,๖๖๓,๓๐๐	บาท	
๑๗. องค์การบริหารการพัฒนา พื้นที่พิเศษเพื่อการท่องเที่ยว อย่างยั่งยืน (องค์การมหาชน)	รวม	๒๐๘,๖๐๗,๖๐๐	บาท	คือ

(๑) แผนงานส่งเสริมปีแห่งการลงทุน และการท่องเที่ยวไทย			๒๐๘,๖๐๗,๖๐๐	บาท	
๑๘. สำนักงานบริหารและพัฒนาองค์ความรู้ (องค์การมหาชน)	รวม		๖๖๕,๘๘๐,๕๐๐	บาท	คือ
(๑) แผนงานขยายโอกาส และพัฒนาการศึกษา			๖๖๕,๘๘๐,๕๐๐	บาท	
มาตรา ๖ งบประมาณรายจ่ายของกระทรวงกลาโหม ให้ตั้งเป็นจำนวน ๑๓๐,๑๕๗,๓๕๓,๘๐๐ บาท จำแนกดังนี้					
๑. สำนักงานปลัดกระทรวงกลาโหม	รวม		๖,๒๖๐,๕๕๗,๗๐๐	บาท	คือ
(๑) แผนงานสร้างความ ปรองดองสมานฉันท์ ของคนในชาติและฟื้นฟูประชาธิปไตย			๒๖,๗๕๔,๕๐๐	บาท	
(๒) แผนงานป้องกันแก้ไข ปัญหาอาชญากรรมรุนแรง และปราบปรามผู้มีอิทธิพล			๒,๒๗๐,๐๐๐	บาท	
(๓) แผนงานพัฒนาสุขภาพของประชาชน			๓๒๘,๗๐๐	บาท	
(๔) แผนงานรักษาความสงบเรียบร้อย ภายในประเทศ			๑๑,๕๕๗,๓๐๐	บาท	
(๕) แผนงานเสริมสร้าง ระบบป้องกันประเทศ			๖,๒๑๔,๕๖๔,๘๐๐	บาท	
(๖) แผนงานป้องกันแก้ไข และฟื้นฟูความเสียหาย จากภัยธรรมชาติและสาธารณภัย			๒,๓๐๐,๐๐๐	บาท	
(๗) แผนงานบริหารจัดการภาครัฐ			๒,๗๘๒,๔๐๐	บาท	
๒. กรมราชองครักษ์	รวม		๖๖๐,๖๘๕,๖๐๐	บาท	คือ
(๑) แผนงานรักษาความสงบเรียบร้อย ภายในประเทศ			๖๖๐,๖๘๕,๖๐๐	บาท	

๓.	กองบัญชาการกองทัพไทย	รวม	๑๔,๐๖๗,๒๘๔,๖๐๐	บาท	คือ
	(๑) แผนงานสร้างความ				
	ปรองดองสมานฉันท์				
	ของคนในชาติและฟื้นฟูประชาธิปไตย		๕,๐๐๐,๐๐๐	บาท	
	(๒) แผนงานแก้ไขปัญหา				
	ความไม่สงบในจังหวัดชายแดนภาคใต้		๕๐,๘๔๓,๖๐๐	บาท	
	(๓) แผนงานป้องกันแก้ไข				
	ปัญหาอาชญากรรมรุนแรง				
	และปราบปรามผู้มีอิทธิพล		๔๖,๔๔๔,๐๐๐	บาท	
	(๔) แผนงานพัฒนาสุขภาพของประชาชน		๘๐๐,๐๐๐	บาท	
	(๕) แผนงานปรับโครงสร้าง				
	เศรษฐกิจภาคการท่องเที่ยว				
	และบริการ		๘,๐๐๐,๐๐๐	บาท	
	(๖) แผนงานรักษาความสงบเรียบร้อย				
	ภายในประเทศ		๒๔๘,๕๑๒,๕๐๐	บาท	
	(๗) แผนงานเสริมสร้าง				
	ระบบป้องกันประเทศ		๑๓,๖๘๕,๖๘๔,๕๐๐	บาท	
	(๘) แผนงานป้องกันแก้ไข				
	และฟื้นฟูความเสียหาย				
	จากภัยธรรมชาติและสาธารณภัย		๑๐,๐๐๐,๐๐๐	บาท	
	(๙) แผนงานบริหารจัดการภาครัฐ		๑๐,๐๐๐,๐๐๐	บาท	
๔.	กองทัพบก	รวม	๘๔,๒๘๘,๔๘๘,๓๐๐	บาท	คือ
	(๑) แผนงานสร้างความ				
	ปรองดองสมานฉันท์				
	ของคนในชาติและฟื้นฟูประชาธิปไตย		๓๐,๐๐๐,๐๐๐	บาท	
	(๒) แผนงานแก้ไขปัญหา				
	ความไม่สงบในจังหวัดชายแดนภาคใต้		๖,๒๗๓,๐๐๐,๐๐๐	บาท	

(๓) แผนงานป้องกันแก้ไข ปัญหาเสพติคเรงควน และปราบปรามผู้มีอิทธิพล	๑๗๕,๔๒๖,๖๐๐	บาท
(๔) แผนงานพัฒนาสุขภาพของประชาชน	๑๒,๕๐๐,๐๐๐	บาท
(๕) แผนงานรักษาความสงบเรียบร้อย ภายในประเทศ	๒๘๐,๐๐๐,๐๐๐	บาท
(๖) แผนงานเสริมสร้าง ระบบป้องกันประเทศ	๗๖,๗๘๔,๔๓๑,๗๐๐	บาท
(๗) แผนงานป้องกันและแก้ไข ปัญหาการก่อการร้ายและ การรักษาผลประโยชน์ของชาติ ทั้งทางบกและทางทะเล	๒๓๐,๐๐๐,๐๐๐	บาท
(๘) แผนงานป้องกัน แก้ไขและฟื้นฟูความ เสียหายจากภัยธรรมชาติ และสาธารณภัย	๔๗๕,๗๗๐,๐๐๐	บาท
(๙) แผนงานบริหารจัดการภาครัฐ	๓๐,๓๖๐,๐๐๐	บาท
๕. กองทัพเรือ	รวม	๓๓,๐๕๓,๔๒๕,๒๐๐ บาท คือ
(๑) แผนงานแก้ไขปัญหา ความไม่สงบในจังหวัดชายแดนภาคใต้	๑,๐๒๕,๕๕๕,๐๐๐	บาท
(๒) แผนงานป้องกันแก้ไข ปัญหาเสพติคเรงควน และปราบปรามผู้มีอิทธิพล	๓๒,๗๕๕,๕๐๐	บาท
(๓) แผนงานพัฒนาสุขภาพของประชาชน	๓,๗๓๓,๐๐๐	บาท
(๔) แผนงานปรับโครงสร้าง เศรษฐกิจภาคการท่องเที่ยวและบริการ	๗๓๔,๐๐๐	บาท

(๕) แผนงานรักษาความสงบเรียบร้อย			
ภายในประเทศ		๕,๖๐๕,๐๐๐	บาท
(๖) แผนงานเสริมสร้างระบบป้องกันประเทศ		๓๐,๓๕๘,๐๕๗,๗๐๐	บาท
(๗) แผนงานป้องกันและแก้ไข			
ปัญหาการก่อการร้าย และ			
การรักษาผลประโยชน์ของชาติ			
ทั้งทางบกและทางทะเล		๑,๖๐๑,๓๒๗,๐๐๐	บาท
(๘) แผนงานป้องกันแก้ไข			
และฟื้นฟูความเสียหายจาก			
ภัยธรรมชาติและสาธารณภัย		๒๓,๖๕๐,๐๐๐	บาท
(๙) แผนงานบริหารจัดการภาครัฐ		๒,๐๐๐,๐๐๐	บาท
๖. กองทัพอากาศ	รวม	๓๑,๗๗๕,๕๔๘,๔๐๐	บาท คือ
(๑) แผนงานสร้างความ			
ปรองดองสมานฉันท์			
ของคนในชาติและ			
ฟื้นฟูประชาธิปไตย		๖๐๐,๐๐๐	บาท
(๒) แผนงานแก้ไขปัญหา			
ความไม่สงบในจังหวัดชายแดนภาคใต้		๔๗๕,๐๐๐,๐๐๐	บาท
(๓) แผนงานป้องกันแก้ไข			
ปัญหาอาชญากรรมร้ายแรง			
และปราบปรามผู้มีอิทธิพล		๑๖,๕๓๕,๕๐๐	บาท
(๔) แผนงานพัฒนา			
สุขภาพของประชาชน		๖๗,๐๑๑,๑๐๐	บาท
(๕) แผนงานปรับโครงสร้าง			
เศรษฐกิจภาคการท่องเที่ยวและบริการ		๒๐,๐๐๐,๐๐๐	บาท
(๖) แผนงานรักษาความสงบเรียบร้อย			
ภายในประเทศ		๑๕,๐๐๐,๐๐๐	บาท

(๗) แผนงานเสริมสร้าง

ระบบป้องกันประเทศ ๓๑,๑๖๔,๔๐๑,๘๐๐ บาท

(๘) แผนงานป้องกันแก้ไข

และฟื้นฟูความเสียหาย

จากภัยธรรมชาติและสาธารณภัย ๑๕,๐๐๐,๐๐๐ บาท

(๙) แผนงานบริหารจัดการภาครัฐ

๒,๐๐๐,๐๐๐ บาท

มาตรา ๗ งบประมาณรายจ่ายของกระทรวงการคลังและหน่วยงานในกำกับ ให้ตั้งเป็น
จำนวน ๒๐๒,๓๘๐,๒๕๕,๑๐๐ บาท จำแนกดังนี้

๑.	สำนักงานปลัดกระทรวงการคลัง	รวม	๑,๐๕๔,๒๕๖,๘๐๐	บาท	คือ
	(๑) แผนงาน				
	การเงินการคลัง		๑,๐๕๔,๒๕๖,๘๐๐	บาท	
๒.	กรมธนารักษ์	รวม	๓,๑๔๖,๑๗๑,๒๐๐	บาท	คือ
	(๑) แผนงาน				
	การเงินการคลัง		๓,๑๔๖,๑๗๑,๒๐๐	บาท	
๓.	กรมบัญชีกลาง	รวม	๑,๑๔๑,๗๐๘,๓๐๐	บาท	คือ
	(๑) แผนงาน				
	การเงินการคลัง		๑,๑๔๑,๗๐๘,๓๐๐	บาท	
๔.	กรมศุลกากร	รวม	๒,๗๒๘,๑๓๑,๕๐๐	บาท	คือ
	(๑) แผนงาน				
	การเงินการคลัง		๒,๗๒๘,๑๓๑,๕๐๐	บาท	
๕.	กรมสรรพสามิต	รวม	๒,๑๐๑,๗๑๓,๘๐๐	บาท	คือ
	(๑) แผนงาน				
	การเงินการคลัง		๒,๑๐๑,๗๑๓,๘๐๐	บาท	
๖.	กรมสรรพากร	รวม	๗,๔๘๖,๕๑๔,๗๐๐	บาท	คือ
	(๑) แผนงาน				
	การเงินการคลัง		๗,๔๘๖,๕๑๔,๗๐๐	บาท	

๗.	สำนักงานคณะกรรมการ นโยบายรัฐวิสาหกิจ	รวม	๓,๑๒๕,๘๕๓,๕๐๐	บาท	คือ
	(๑) แผนงาน การเงินการคลัง		๓,๑๒๕,๘๕๓,๕๐๐	บาท	
๘.	สำนักงานบริหารหนี้สาธารณะ	รวม	๑๘๐,๔๑๕,๕๐๓,๒๐๐	บาท	คือ
	(๑) แผนงาน การเงินการคลัง		๕๕,๖๖๖,๒๐๐	บาท	
	(๒) แผนงานบริหารจัดการ หนี้ภาครัฐ		๑๘๐,๓๑๕,๘๓๗,๐๐๐	บาท	
๙.	สำนักงานเศรษฐกิจการคลัง	รวม	๓๒๐,๓๕๐,๑๐๐	บาท	คือ
	(๑) แผนงาน การเงินการคลัง		๓๒๐,๓๕๐,๑๐๐	บาท	
๑๐.	สำนักงานคณะกรรมการ กำกับและส่งเสริมการ ประกอบธุรกิจประกันภัย	รวม	๑๐๐,๐๐๐,๐๐๐	บาท	คือ
	(๑) แผนงาน การเงินการคลัง		๑๐๐,๐๐๐,๐๐๐	บาท	
๑๑.	สำนักงานความร่วมมือ พัฒนาเศรษฐกิจกับประเทศ เพื่อนบ้าน (องค์การมหาชน)	รวม	๗๑๕,๖๑๕,๖๐๐	บาท	คือ
	(๑) แผนงาน การเงินการคลัง		๗๑๕,๖๑๕,๖๐๐	บาท	
มาตรา ๘ งบประมาณรายจ่ายของกระทรวงการต่างประเทศ ให้ตั้งเป็นจำนวน					
๗,๘๒๕,๓๓๖,๑๐๐ บาท จำแนกดังนี้					
๑.	สำนักงานปลัด กระทรวงการต่างประเทศ	รวม	๗,๘๒๕,๓๓๖,๑๐๐	บาท	คือ

(๑) แผนงานดำเนินนโยบาย					
การต่างประเทศและ					
เศรษฐกิจระหว่างประเทศ			๗,๘๒๕,๓๓๖,๑๐๐	บาท	
มาตรา ๘ งบประมาณรายจ่ายของกระทรวงการท่องเที่ยวและกีฬา ให้ตั้งเป็นจำนวน					
๔,๔๓๕,๒๔๖,๒๐๐ บาท จำแนกดังนี้					
๑. สำนักงานปลัด					
กระทรวงการท่องเที่ยว					
และกีฬา	รวม	๘๑๘,๓๒๗,๕๐๐	บาท	คือ	
(๑) แผนงานพัฒนา					
สุขภาพของประชาชน		๑๒๒,๑๕๑,๒๐๐	บาท		
(๒) แผนงานปรับโครงสร้าง					
เศรษฐกิจภาคการท่องเที่ยวและบริการ		๖๙๖,๑๗๖,๓๐๐	บาท		
๒. สำนักงานพัฒนาการกีฬาและนันทนาการ	รวม	๗๓๗,๑๗๑,๗๐๐	บาท	คือ	
(๑) แผนงานพัฒนาสุขภาพของประชาชน		๗๓๗,๑๗๑,๗๐๐	บาท		
๓. สำนักงานพัฒนาการท่องเที่ยว	รวม	๗๘๖,๐๖๓,๕๐๐	บาท	คือ	
(๑) แผนงานปรับโครงสร้าง					
เศรษฐกิจภาคการท่องเที่ยวและบริการ		๗๘๖,๐๖๓,๕๐๐	บาท		
๔. สถาบันการพลศึกษา	รวม	๒,๐๕๗,๖๘๓,๑๐๐	บาท	คือ	
(๑) แผนงานขยายโอกาสและพัฒนาการศึกษา		๒,๐๕๗,๖๘๓,๑๐๐	บาท		
มาตรา ๑๐ งบประมาณรายจ่ายของกระทรวงการพัฒนาศักยภาพและความมั่นคงของมนุษย์					
และหน่วยงานในกำกับ ให้ตั้งเป็นจำนวน ๕,๖๕๘,๖๒๗,๘๐๐ บาท จำแนกดังนี้					
๑. สำนักงานปลัด					
กระทรวงการพัฒนาศักยภาพ					
และความมั่นคงของมนุษย์	รวม	๑,๗๕๘,๕๔๗,๗๐๐	บาท	คือ	
(๑) แผนงานส่งเสริมและ					
พัฒนาสถาบันครอบครัว					
เด็ก เยาวชน สตรี ผู้พิการ					
และผู้ด้อยโอกาส		๑,๗๕๘,๕๔๗,๗๐๐	บาท		

๒.	กรมพัฒนาสังคมและสวัสดิการ	รวม	๕,๑๘๕,๘๕๕,๔๐๐	บาท	คือ
	(๑) แผนงานส่งเสริมและ พัฒนาสถาบันครอบครัว เด็ก เยาวชน สตรี ผู้พิการ และผู้ด้อยโอกาส		๔,๕๘๐,๖๗๓,๖๐๐	บาท	
	(๒) แผนงานพัฒนา คุณภาพชีวิตและ การสงเคราะห์ผู้สูงอายุ		๒๐๕,๑๘๕,๘๐๐	บาท	
๓.	สำนักงานกิจการสตรี และสถาบันครอบครัว	รวม	๓๕๐,๕๕๕,๗๐๐	บาท	คือ
	(๑) แผนงานส่งเสริมและ พัฒนาสถาบันครอบครัว เด็ก เยาวชน สตรี ผู้พิการ และผู้ด้อยโอกาส		๓๕๐,๕๕๕,๗๐๐	บาท	
๔.	สำนักงานส่งเสริมสวัสดิภาพ และพิทักษ์เด็ก เยาวชน ผู้ด้อยโอกาส คนพิการ และผู้สูงอายุ	รวม	๕๔๗,๖๓๕,๒๐๐	บาท	คือ
	(๑) แผนงานส่งเสริมและ พัฒนาสถาบันครอบครัว เด็ก เยาวชน สตรี ผู้พิการ และผู้ด้อยโอกาส		๓๗๐,๕๕๐,๕๐๐	บาท	
	(๒) แผนงานพัฒนาคุณภาพชีวิตและ การสงเคราะห์ผู้สูงอายุ		๑๗๗,๐๘๔,๗๐๐	บาท	
๕.	สำนักงานส่งเสริมและพัฒนากุณภาพชีวิต คนพิการแห่งชาติ	รวม	๑๘๗,๕๘๑,๘๐๐	บาท	คือ

(๑) แผนงานส่งเสริมและ

พัฒนาสถาบันครอบครัว

เด็ก เยาวชน สตรี ผู้พิการ

และผู้ด้อยโอกาส

๑๘๗,๕๘๑,๘๐๐ บาท

๖. สถาบันพัฒนาองค์กรชุมชน

(องค์กรมหาชน)

รวม

๑,๖๒๔,๐๐๐,๐๐๐ บาท คือ

(๑) แผนงานสวัสดิการ

และพัฒนาที่อยู่อาศัย

ของประชาชน

๑,๒๔๔,๐๐๐,๐๐๐ บาท

(๒) แผนงานส่งเสริมและ

พัฒนาสถาบันครอบครัว

เด็ก เยาวชน สตรี ผู้พิการ

และผู้ด้อยโอกาส

๓๘๐,๐๐๐,๐๐๐ บาท

มาตรา ๑๑ งบประมาณรายจ่ายของกระทรวงเกษตรและสหกรณ์ และหน่วยงานในกำกับ ให้ตั้งเป็นจำนวน ๖๘,๘๒๒,๘๖๑,๓๐๐ บาท จำแนกดังนี้

๑. สำนักงานปลัด

กระทรวงเกษตรและสหกรณ์

รวม

๓,๖๕๓,๑๘๒,๒๐๐ บาท คือ

(๑) แผนงานแก้ไขปัญหา

ความไม่สงบในจังหวัดชายแดนภาคใต้

๗๐,๐๐๐,๐๐๐ บาท

(๒) แผนงานปรับโครงสร้าง

เศรษฐกิจภาคเกษตร

๒,๔๔๗,๘๑๓,๔๐๐ บาท

(๓) แผนงานสร้างสมดุล

ของการใช้ประโยชน์และ

การอนุรักษ์ทรัพยากรธรรมชาติ

และความหลากหลายทางชีวภาพ

๑,๑๗๕,๒๖๘,๘๐๐ บาท

๒.	กรมชลประทาน	รวม	๓๕,๑๕๕,๕๓๓,๔๐๐	บาท	คือ
	(๑) แผนงานพัฒนาแหล่งน้ำและ เพิ่มประสิทธิภาพระบบชลประทาน		๓๕,๑๕๕,๕๓๓,๔๐๐	บาท	
๓.	กรมตรวจบัญชีสหกรณ์	รวม	๑,๑๓๘,๕๓๓,๕๐๐	บาท	คือ
	(๑) แผนงานปรับโครงสร้าง เศรษฐกิจภาคเกษตร		๑,๑๓๘,๕๓๓,๕๐๐	บาท	
๔.	กรมประมง	รวม	๓,๐๘๑,๗๗๖,๖๐๐	บาท	คือ
	(๑) แผนงานแก้ไขปัญหา ความไม่สงบในจังหวัดชายแดนภาคใต้		๓๘,๕๐๐,๐๐๐	บาท	
	(๒) แผนงานปรับโครงสร้าง เศรษฐกิจภาคเกษตร		๑,๕๒๒,๖๗๒,๑๐๐	บาท	
	(๓) แผนงานสร้างสมดุล ของการใช้ประโยชน์และ การอนุรักษ์ทรัพยากรธรรมชาติ และความหลากหลายทางชีวภาพ		๑,๑๒๐,๖๐๔,๕๐๐	บาท	
๕.	กรมปศุสัตว์	รวม	๔,๗๐๕,๑๘๒,๒๐๐	บาท	คือ
	(๑) แผนงานแก้ไขปัญหา ความไม่สงบในจังหวัดชายแดนภาคใต้		๔๐,๕๓๐,๐๐๐	บาท	
	(๒) แผนงานปรับโครงสร้าง เศรษฐกิจภาคเกษตร		๔,๖๖๔,๒๕๒,๒๐๐	บาท	
๖.	กรมพัฒนาที่ดิน	รวม	๔,๕๕๒,๗๕๓,๕๐๐	บาท	คือ
	(๑) แผนงานแก้ไขปัญหา ความไม่สงบในจังหวัดชายแดนภาคใต้		๑๐๘,๔๒๑,๐๐๐	บาท	
	(๒) แผนงานวางระบบ การถือครองและกำหนด แนวเขตการใช้ที่ดิน		๒๓๔,๒๓๓,๘๐๐	บาท	

	(๓) แผนงานพัฒนาแหล่งน้ำและ				
	เพิ่มประสิทธิภาพระบบชลประทาน		๓๒๔,๐๐๐,๐๐๐	บาท	
	(๔) แผนงานปรับโครงสร้าง				
	เศรษฐกิจภาคเกษตร		๓๕๐,๐๗๗,๑๐๐	บาท	
	(๕) แผนงานสร้างสมดุล				
	ของการใช้ประโยชน์และ				
	การอนุรักษ์ทรัพยากรธรรมชาติ				
	และความหลากหลายทางชีวภาพ		๓,๕๓๖,๐๖๑,๖๐๐	บาท	
๗.	กรมวิชาการเกษตร	รวม	๓,๓๔๕,๗๖๐,๐๐๐	บาท	คือ
	(๑) แผนงานแก้ไขปัญหา				
	ความไม่สงบในจังหวัดชายแดนภาคใต้		๓๕,๐๐๐,๐๐๐	บาท	
	(๒) แผนงานส่งเสริม				
	ประสิทธิภาพการใช้				
	พลังงานทดแทนและ				
	การประหยัดพลังงาน		๓๐,๐๐๐,๐๐๐	บาท	
	(๓) แผนงานปรับโครงสร้าง				
	เศรษฐกิจภาคเกษตร		๓,๒๘๐,๗๖๐,๐๐๐	บาท	
๘.	กรมส่งเสริมการเกษตร	รวม	๔,๘๑๗,๖๑๖,๘๐๐	บาท	คือ
	(๑) แผนงานแก้ไขปัญหา				
	ความไม่สงบในจังหวัดชายแดนภาคใต้		๒๗,๗๕๐,๒๐๐	บาท	
	(๒) แผนงานฟื้นฟูอาชีพ				
	และพักหนี้เกษตรกร		๔๘,๓๖๐,๓๐๐	บาท	
	(๓) แผนงานสร้างระบบ				
	ประกันความเสี่ยงให้เกษตรกร		๖๐,๒๘๖,๖๐๐	บาท	
	(๔) แผนงานส่งเสริม				
	ประสิทธิภาพการใช้				
	พลังงานทดแทนและ				
	การประหยัดพลังงาน		๒๕,๒๑๘,๐๐๐	บาท	

	(๕) แผนงานปรับโครงสร้าง				
	เศรษฐกิจภาคเกษตร		๔,๖๕๒,๐๐๑,๗๐๐	บาท	
๘.	กรมส่งเสริมสหกรณ์	รวม	๓,๗๘๒,๕๐๔,๑๐๐	บาท	คือ
	(๑) แผนงานแก้ไขปัญหา				
	ความไม่สงบในจังหวัด				
	ชายแดนภาคใต้		๑๕๓,๕๑๗,๓๐๐	บาท	
	(๒) แผนงานฟื้นฟูอาชีพ				
	และพักหนี้เกษตรกร		๘๘๕,๔๖๕,๕๐๐	บาท	
	(๓) แผนงานปรับโครงสร้าง				
	เศรษฐกิจภาคเกษตร		๒,๗๔๓,๕๒๑,๓๐๐	บาท	
๑๐.	สำนักงานการปฏิรูปที่ดิน				
	เพื่อเกษตรกรกรรม	รวม	๒,๐๔๗,๕๔๕,๒๐๐	บาท	คือ
	(๑) แผนงานวางระบบ				
	การถือครองและ				
	กำหนดแนวเขต				
	การใช้ที่ดิน		๑,๓๕๗,๔๑๒,๘๐๐	บาท	
	(๒) แผนงานปรับโครงสร้าง				
	เศรษฐกิจภาคเกษตร		๖๕๐,๕๓๖,๔๐๐	บาท	
๑๑.	สำนักงานมาตรฐานสินค้า				
	เกษตรและอาหารแห่งชาติ	รวม	๒๗๑,๑๗๒,๕๐๐	บาท	คือ
	(๑) แผนงานปรับโครงสร้าง				
	เศรษฐกิจภาคเกษตร		๒๗๑,๑๗๒,๕๐๐	บาท	
๑๒.	สำนักงานเศรษฐกิจการเกษตร	รวม	๖๐๑,๗๔๔,๒๐๐	บาท	คือ
	(๑) แผนงานปรับโครงสร้าง				
	เศรษฐกิจภาคเกษตร		๖๐๑,๗๔๔,๒๐๐	บาท	
๑๓.	กรมการข้าว	รวม	๑,๓๘๖,๐๑๔,๘๐๐	บาท	คือ
	(๑) แผนงานปรับโครงสร้าง				
	เศรษฐกิจภาคเกษตร		๑,๓๘๖,๐๑๔,๘๐๐	บาท	

๑๔. สถาบันวิจัยและพัฒนา				
พื้นที่สูง (องค์การมหาชน)	รวม	๑๕๘,๗๕๗,๕๐๐	บาท	คือ
(๑) แผนงานปรับโครงสร้าง				
เศรษฐกิจภาคเกษตร		๑๕๘,๗๕๗,๕๐๐	บาท	
มาตรา ๑๒ งบประมาณรายจ่ายของกระทรวงคมนาคม ให้ตั้งเป็นจำนวน ๗๐,๖๕๓,๘๘๖,๖๐๐ บาท				
จำแนกดังนี้				
๑. สำนักงานปลัด				
กระทรวงคมนาคม	รวม	๓๓๖,๐๗๑,๕๐๐	บาท	คือ
(๑) แผนงานพัฒนา				
โครงสร้างพื้นฐาน				
และระบบบริหาร				
จัดการขนส่งมวลชน				
สินค้าและบริการ		๓๓๖,๐๗๑,๕๐๐	บาท	
๒. กรรมการขนส่งทางน้ำ				
และพาณิชย์นาวี	รวม	๓,๗๓๑,๘๘๕,๕๐๐	บาท	คือ
(๑) แผนงานพัฒนา				
โครงสร้างพื้นฐาน				
และระบบบริหาร				
จัดการขนส่งมวลชน				
สินค้าและบริการ		๓,๗๓๑,๘๘๕,๕๐๐	บาท	
๓. กรรมการขนส่งทางบก	รวม	๒,๓๓๒,๗๑๒,๐๐๐	บาท	คือ
(๑) แผนงานพัฒนา				
โครงสร้างพื้นฐาน				
และระบบบริหาร				
จัดการขนส่งมวลชน				
สินค้าและบริการ		๒,๓๓๒,๗๑๒,๐๐๐	บาท	
๔. กรรมการขนส่งทางอากาศ	รวม	๕๒๒,๖๘๓,๕๐๐	บาท	คือ

(๑) แผนงานพัฒนา				
โครงสร้างพื้นฐาน				
และระบบบริหาร				
จัดการขนส่งมวลชน				
สินค้าและบริการ		๕๒๒,๖๘๓,๕๐๐	บาท	
๕. กรมทางหลวง	รวม	๔๐,๕๑๑,๗๒๕,๑๐๐	บาท	คือ
(๑) แผนงานพัฒนา				
โครงสร้างพื้นฐาน				
และระบบบริหาร				
จัดการขนส่งมวลชน				
สินค้าและบริการ		๔๐,๕๑๑,๗๒๕,๑๐๐	บาท	
๖. กรมทางหลวงชนบท	รวม	๒๒,๓๖๕,๕๗๓,๐๐๐	บาท	คือ
(๑) แผนงานพัฒนา				
โครงสร้างพื้นฐาน				
และระบบบริหาร				
จัดการขนส่งมวลชน				
สินค้าและบริการ		๒๒,๒๓๗,๑๓๔,๖๐๐	บาท	
(๒) แผนงานบริหาร				
จัดการภาครัฐ		๑๓๒,๘๓๘,๔๐๐	บาท	
๗. สำนักงานนโยบาย				
และแผนการขนส่ง				
และจราจร	รวม	๔๘๘,๘๒๗,๖๐๐	บาท	คือ
(๑) แผนงานพัฒนา				
โครงสร้างพื้นฐาน				
และระบบบริหาร				
จัดการขนส่งมวลชน				
สินค้าและบริการ		๔๘๘,๘๒๗,๖๐๐	บาท	

มาตรา ๑๓ งบประมาณรายจ่ายของกระทรวงทรัพยากรธรรมชาติและสิ่งแวดล้อม และหน่วยงานในกำกับ ให้ตั้งเป็นจำนวน ๒๐,๖๐๓,๒๕๗,๑๐๐ บาท จำแนกดังนี้

๑. สำนักงานปลัด

กระทรวงทรัพยากรธรรมชาติและ

สิ่งแวดล้อม

รวม ๑,๓๓๕,๒๘๔,๔๐๐ บาท คือ

(๑) แผนงานสร้างสมดุล

ของการใช้ประโยชน์และ

การอนุรักษ์ทรัพยากรธรรมชาติ

และความหลากหลาย

ทางชีวภาพ

๑,๓๓๕,๒๘๔,๔๐๐ บาท

๒. กรมควบคุมมลพิษ

รวม ๕๐๒,๖๕๒,๗๐๐ บาท คือ

(๑) แผนงานควบคุมมลพิษ

และจัดการสิ่งแวดล้อม

๕๐๒,๖๕๒,๗๐๐ บาท

๓. กรมทรัพยากรทางทะเล

และชายฝั่ง

รวม ๑,๐๐๖,๓๗๑,๘๐๐ บาท คือ

(๑) แผนงานสร้างสมดุล

ของการใช้ประโยชน์และ

การอนุรักษ์ทรัพยากรธรรมชาติ

และความหลากหลาย

ทางชีวภาพ

๑,๐๐๖,๓๗๑,๘๐๐ บาท

๔. กรมทรัพยากรธรณี

รวม ๕๓๓,๓๘๗,๔๐๐ บาท คือ

(๑) แผนงานสร้างสมดุล

ของการใช้ประโยชน์และ

การอนุรักษ์ทรัพยากรธรรมชาติ

และความหลากหลาย

ทางชีวภาพ

๕๓๓,๓๘๗,๔๐๐ บาท

เล่ม ๑๒๕ ตอนที่ ๑๐๕ ก	หน้า ๒๒	ราชกิจจานุเบกษา	๑๔ ตุลาคม ๒๕๕๑
๕. กรมทรัพยากรน้ำ	รวม	๓,๓๒๑,๔๐๘,๗๐๐	บาท คือ
(๑) แผนงานจัดการ ทรัพยากรน้ำ		๓,๓๒๑,๔๐๘,๗๐๐	บาท
๖. กรมทรัพยากรน้ำบาดาล	รวม	๑,๒๒๓,๔๒๘,๒๐๐	บาท คือ
(๑) แผนงานจัดการ ทรัพยากรน้ำ		๑,๒๒๓,๔๒๘,๒๐๐	บาท
๗. กรมป่าไม้	รวม	๓,๓๗๑,๔๘๒,๗๐๐	บาท คือ
(๑) แผนงานสร้างสมดุล ของการใช้ประโยชน์และ การอนุรักษ์ทรัพยากรธรรมชาติ และความหลากหลาย ทางชีวภาพ		๓,๓๗๑,๔๘๒,๗๐๐	บาท
๘. กรมส่งเสริมคุณภาพ สิ่งแวดล้อม	รวม	๔๖๕,๑๕๖,๘๐๐	บาท คือ
(๑) แผนงานควบคุม มลพิษและจัดการ สิ่งแวดล้อม		๔๖๕,๑๕๖,๘๐๐	บาท
๙. กรมอุทยานแห่งชาติ สัตว์ป่า และพันธุ์พืช	รวม	๘,๓๑๘,๐๑๑,๑๐๐	บาท คือ
(๑) แผนงานสร้างสมดุล ของการใช้ประโยชน์และ การอนุรักษ์ทรัพยากรธรรมชาติ และความหลากหลาย ทางชีวภาพ		๘,๓๑๘,๐๑๑,๑๐๐	บาท
๑๐. สำนักงานนโยบายและ แผนทรัพยากรธรรมชาติและ สิ่งแวดล้อม	รวม	๒๘๗,๘๕๕,๐๐๐	บาท คือ

(๑) แผนงานสร้างสมดุล				
ของการใช้ประโยชน์และ				
การอนุรักษ์ทรัพยากรธรรมชาติ				
และความหลากหลาย				
ทางชีวภาพ		๒๘๗,๘๕๕,๐๐๐	บาท	
๑๑. สำนักงานพัฒนา				
เศรษฐกิจจากฐานชีวภาพ				
(องค์การมหาชน)	รวม	๑๕๔,๑๓๔,๓๐๐	บาท	คือ
(๑) แผนงานสร้างสมดุล				
ของการใช้ประโยชน์และ				
การอนุรักษ์ทรัพยากรธรรมชาติ				
และความหลากหลาย				
ทางชีวภาพ		๑๕๔,๑๓๔,๓๐๐	บาท	
๑๒. องค์การบริหาร				
จัดการก๊าซเรือนกระจก				
(องค์การมหาชน)	รวม	๘๐,๐๐๐,๐๐๐	บาท	คือ
(๑) แผนงานควบคุม				
มลพิษและจัดการ				
สิ่งแวดล้อม		๘๐,๐๐๐,๐๐๐	บาท	
มาตรา ๑๔ งบประมาณรายจ่ายของกระทรวงเทคโนโลยีสารสนเทศและการสื่อสาร				
และหน่วยงานในกำกับ ให้ตั้งเป็นจำนวน ๓,๗๓๒,๔๓๖,๐๐๐ บาท จำแนกดังนี้				
๑. สำนักงานปลัด				
กระทรวงเทคโนโลยี				
สารสนเทศและการสื่อสาร	รวม	๑,๒๕๘,๒๒๘,๒๐๐	บาท	คือ
(๑) แผนงานเทคโนโลยีสารสนเทศ		๕๗๔,๕๒๗,๑๐๐	บาท	
(๒) แผนงานสร้างสมดุล				
ของการใช้ประโยชน์และ				
การอนุรักษ์ทรัพยากรธรรมชาติ				
และความหลากหลายทางชีวภาพ		๒๘๓,๗๐๑,๑๐๐	บาท	

เล่ม ๑๒๕ ตอนที่ ๑๐๕ ก ราชกิจจานุเบกษา ๑๔ ตุลาคม ๒๕๕๑

๒.	กรมอุศุณิยวมวิทยา	รวม	๑,๓๑๐,๔๐๘,๗๐๐	บาท	คือ
	(๑) แผนงานสร้างสมดุค ของการใช้ประโยชน์และ การอนุรักษ์ทรัพยากรธรรมชาติ และความหลากหลายทางชีวภาพ		๑,๓๑๐,๔๐๘,๗๐๐	บาท	
๓.	สำนักงานสถิติแห่งชาติ	รวม	๗๘๓,๒๕๕,๖๐๐	บาท	คือ
	(๑) แผนงานเทคโนโลยี สารสนเทศ		๗๘๓,๒๕๕,๖๐๐	บาท	
๔.	สำนักงานส่งเสริม อุตสาหกรรมซอฟต์แวร์ แห่งชาติ (องค์การมหาชน)	รวม	๓๘๐,๕๓๕,๕๐๐	บาท	คือ
	(๑) แผนงานเทคโนโลยีสารสนเทศ		๓๘๐,๕๓๕,๕๐๐	บาท	
มาตรา ๑๕ งบประมาณรายจ่ายของกระทรวงพลังงานและหน่วยงานในกำกับ ให้ตั้งเป็น					
จำนวน ๒,๓๑๕,๔๕๒,๕๐๐ บาท จำแนกดังนี้					
๑.	สำนักงานปลัด กระทรวงพลังงาน	รวม	๕๗๐,๓๐๕,๔๐๐	บาท	คือ
	(๑) แผนงานส่งเสริม ประสิทธิภาพการใช้พลังงานทดแทนและ การประหยัดพลังงาน		๑๒๐,๐๐๐,๐๐๐	บาท	
	(๒) แผนงานสร้างความมั่นคง และเพิ่มประสิทธิภาพการใช้พลังงานและ พัฒนาพลังงานทดแทน		๔๕๐,๓๐๕,๔๐๐	บาท	
๒.	กรมเชื้อเพลิงธรรมชาติ	รวม	๒๕๔,๕๑๑,๑๐๐	บาท	คือ
	(๑) แผนงานสร้างความมั่นคง และเพิ่มประสิทธิภาพ การใช้พลังงานและพัฒนาพลังงานทดแทน		๒๕๔,๕๑๑,๑๐๐	บาท	
๓.	กรมธุรกิจพลังงาน	รวม	๒๗๕,๖๖๗,๑๐๐	บาท	คือ

(๑) แผนงานส่งเสริมประสิทธิภาพการใช้				
พลังงานทดแทนและการประหยัดพลังงาน		๔๕,๕๒๒,๒๐๐	บาท	
(๒) แผนงานสร้างความมั่นคง				
และเพิ่มประสิทธิภาพการใช้พลังงานและ				
พัฒนาพลังงานทดแทน		๒๒๕,๗๔๔,๕๐๐	บาท	
๔. กรมพัฒนาพลังงานทดแทน				
และอนุรักษ์พลังงาน	รวม	๑,๑๑๘,๖๐๕,๘๐๐	บาท	คือ
(๑) แผนงานสร้างความมั่นคง				
และเพิ่มประสิทธิภาพ				
การใช้พลังงานและพัฒนาพลังงานทดแทน		๑,๑๑๘,๖๐๕,๘๐๐	บาท	
๕. สำนักงานนโยบาย				
และแผนพลังงาน	รวม	๗๒,๔๕๗,๗๐๐	บาท	คือ
(๑) แผนงานสร้างความมั่นคง				
และเพิ่มประสิทธิภาพการใช้พลังงานและ				
พัฒนาพลังงานทดแทน		๗๒,๔๕๗,๗๐๐	บาท	
๖. สถาบันบริหารกองทุน				
พลังงาน (องค์การมหาชน)	รวม	๑๕,๕๔๕,๔๐๐	บาท	คือ
(๑) แผนงานสร้างความมั่นคง				
และเพิ่มประสิทธิภาพการใช้พลังงานและ				
พัฒนาพลังงานทดแทน		๑๕,๕๔๕,๔๐๐	บาท	
มาตรา ๑๖ งบประมาณรายจ่ายของกระทรวงพาณิชย์และหน่วยงานในกำกับ ให้ตั้งเป็น				
จำนวน ๖,๔๑๖,๕๖๔,๒๐๐ บาท จำแนกดังนี้				
๑. สำนักงานปลัดกระทรวงพาณิชย์	รวม	๑,๒๐๖,๒๑๖,๗๐๐	บาท	คือ
(๑) แผนงานปรับโครงสร้าง				
เศรษฐกิจภาคการตลาด				
การค้าและการลงทุน		๑,๒๐๖,๒๑๖,๗๐๐	บาท	
๒. กรมการค้าต่างประเทศ	รวม	๔๔๔,๑๖๖,๕๐๐	บาท	คือ

	(๑) แผนงานปรับโครงสร้าง				
	เศรษฐกิจภาคการตลาด				
	การค้าและการลงทุน		๔๔๔,๑๖๖,๕๐๐	บาท	
๓.	กรมการค้าภายใน	รวม	๘๐๗,๕๘๐,๒๐๐	บาท	คือ
	(๑) แผนงานบรรเทาความเดือดร้อน				
	ด้านเศรษฐกิจของประชาชนและผู้ประกอบการ		๕๐,๔๔๒,๓๐๐	บาท	
	(๒) แผนงานปรับโครงสร้าง				
	เศรษฐกิจภาคการตลาด				
	การค้าและการลงทุน		๗๑๗,๑๓๗,๕๐๐	บาท	
๔.	กรมเจรจาการค้า				
	ระหว่างประเทศ	รวม	๓๘๓,๘๒๔,๘๐๐	บาท	คือ
	(๑) แผนงานดำเนินนโยบาย				
	การต่างประเทศและ				
	เศรษฐกิจระหว่างประเทศ		๓๘๓,๘๒๔,๘๐๐	บาท	
๕.	กรมทรัพย์สินทางปัญญา	รวม	๒๔๔,๓๗๒,๒๐๐	บาท	คือ
	(๑) แผนงานปรับโครงสร้าง				
	เศรษฐกิจภาคการตลาด				
	การค้าและการลงทุน		๒๔๔,๓๗๒,๒๐๐	บาท	
๖.	กรมพัฒนาธุรกิจการค้า	รวม	๔๕๔,๓๔๕,๒๐๐	บาท	คือ
	(๑) แผนงานปรับโครงสร้าง				
	เศรษฐกิจภาคการตลาด				
	การค้าและการลงทุน		๔๕๔,๓๔๕,๒๐๐	บาท	
๗.	กรมส่งเสริมการส่งออก	รวม	๒,๕๑๔,๔๔๑,๔๐๐	บาท	คือ
	(๑) แผนงานปรับโครงสร้าง				
	เศรษฐกิจภาคการตลาด				
	การค้าและการลงทุน		๒,๕๑๔,๔๔๑,๔๐๐	บาท	

๘. ศูนย์ส่งเสริมศิลปาชีพ				
ระหว่างประเทศ				
(องค์การมหาชน)	รวม	๒๐๒,๓๕๑,๕๐๐	บาท	คือ
(๑) แผนงานปรับโครงสร้าง				
เศรษฐกิจภาคการตลาด				
การค้าและการลงทุน		๒๐๒,๓๕๑,๕๐๐	บาท	
๙. สถาบันวิจัยและพัฒนา				
อัญมณีและเครื่องประดับ				
แห่งชาติ (องค์การมหาชน)	รวม	๑๕๕,๒๖๕,๗๐๐	บาท	คือ
(๑) แผนงานปรับโครงสร้าง				
เศรษฐกิจภาคการตลาด				
การค้าและการลงทุน		๑๕๕,๒๖๕,๗๐๐	บาท	
มาตรา ๑๗ งบประมาณรายจ่ายของกระทรวงมหาดไทยและหน่วยงานในกำกับ ให้ตั้งเป็น				
จำนวน ๑๕๕,๒๖๕,๗๐๐ บาท จำแนกดังนี้				
๑. สำนักงานปลัด				
กระทรวงมหาดไทย	รวม	๓,๕๓๕,๐๕๑,๒๐๐	บาท	คือ
(๑) แผนงานแก้ไขปัญหา				
ความไม่สงบในจังหวัด				
ชายแดนภาคใต้		๔๖๓,๓๓๕,๓๐๐	บาท	
(๒) แผนงานป้องกันแก้ไข				
ปัญหายาเสพติดเรื้อรัง				
และปราบปรามผู้มีอิทธิพล		๖,๐๐๐,๐๐๐	บาท	
(๓) แผนงานรักษา				
ความสงบเรียบร้อยภายในประเทศ		๔๕,๓๐๗,๓๐๐	บาท	
(๔) แผนงานบริหารจัดการภาครัฐ		๓,๓๘๒,๗๖๕,๗๐๐	บาท	
(๕) แผนงานส่งเสริม				
การกระจายอำนาจการปกครอง		๓๓,๖๗๔,๕๐๐	บาท	

๒. กรรมการปกครอง	รวม	๒๔,๖๔๖,๓๒๘,๗๐๐	บาท	คือ
(๑) แผนงานสร้างความ ปรองดองสมานฉันท์ ของคนในชาติและ ฟื้นฟูประชาธิปไตย		๕๓,๐๐๐,๐๐๐	บาท	
(๒) แผนงานแก้ไขปัญหา ความไม่สงบในจังหวัด ชายแดนภาคใต้		๑,๕๕๗,๕๗๒,๘๐๐	บาท	
(๓) แผนงานป้องกันแก้ไข ปัญหายาเสพติดเรื้อรัง และปราบปรามผู้มีอิทธิพล		๒๔๒,๘๓๔,๘๐๐	บาท	
(๔) แผนงานรักษาความสงบเรียบร้อย ภายในประเทศ		๒,๕๕๒,๐๐๒,๖๐๐	บาท	
(๕) แผนงานบริหาร จัดการภาครัฐ		๒๐,๑๖๐,๕๑๘,๕๐๐	บาท	
๓. กรรมการพัฒนาชุมชน	รวม	๓,๔๔๐,๒๐๕,๕๐๐	บาท	คือ
(๑) แผนงานบรรเทา ความเดือดร้อนด้าน เศรษฐกิจของประชาชน และผู้ประกอบการ		๖๐,๑๘๖,๘๐๐	บาท	
(๒) แผนงานเพิ่มศักยภาพ ของหมู่บ้านชุมชน และประชาชน		๕๗,๗๕๐,๐๐๐	บาท	
(๓) แผนงานสร้างโอกาส การลงทุนและพัฒนา หมู่บ้านและชุมชน		๒,๑๘๔,๑๕๓,๔๐๐	บาท	

	(๔) แผนงานเพิ่มประสิทธิภาพ การบริหารจัดการและ การตลาดของชุมชน		๑,๐๕๘,๐๓๕,๓๐๐	บาท	
๔.	กรมที่ดิน	รวม	๕,๐๒๔,๘๖๒,๔๐๐	บาท	คือ
	(๑) แผนงานวางระบบ การถือครองและ กำหนดแนวเขตการใช้ที่ดิน		๑,๔๒๖,๖๐๔,๘๐๐	บาท	
	(๒) แผนงานสร้างสมดุล ของการใช้ประโยชน์และ การอนุรักษ์ทรัพยากรธรรมชาติ และความหลากหลายทางชีวภาพ		๗๗,๐๔๒,๕๐๐	บาท	
	(๓) แผนงานบริหารจัดการภาครัฐ		๓,๕๒๑,๒๑๕,๑๐๐	บาท	
๕.	กรมป้องกันและบรรเทาสาธารณภัย	รวม	๒,๓๑๕,๗๘๓,๕๐๐	บาท	คือ
	(๑) แผนงานสร้างสมดุล ของการใช้ประโยชน์และ การอนุรักษ์ทรัพยากรธรรมชาติ และความหลากหลายทางชีวภาพ		๓๑๕,๗๖๑,๖๐๐	บาท	
	(๒) แผนงานป้องกันแก้ไขและ ฟื้นฟูความเสียหาย จากภัยธรรมชาติและสาธารณภัย		๑,๕๕๖,๐๒๒,๓๐๐	บาท	
๖.	กรมโยธาธิการและผังเมือง	รวม	๓,๘๖๕,๒๐๒,๕๐๐	บาท	คือ
	(๑) แผนงานแก้ไขปัญหา ความไม่สงบในจังหวัดชายแดนภาคใต้		๗๑,๒๑๑,๑๐๐	บาท	
	(๒) แผนงานวางระบบการถือครองและ กำหนดแนวเขตการใช้ที่ดิน		๖๒,๓๔๔,๐๐๐	บาท	
	(๓) แผนงานพัฒนาสภาพแวดล้อม ที่อยู่อาศัยของประชาชน		๒,๐๖๕,๘๐๗,๖๐๐	บาท	

(๔) แผนงานสร้างสมดุล ของการใช้ประโยชน์และ การอนุรักษ์ทรัพยากรธรรมชาติ และความหลากหลายทางชีวภาพ		๑,๓๐๐,๑๘๖,๗๐๐	บาท	
(๕) แผนงานป้องกันและแก้ไขปัญหา การก่อการร้าย และ การรักษาผลประโยชน์ ของชาติทั้งทางบกและทางทะเล		๓๖๑,๖๕๖,๕๐๐	บาท	
๗. กรมส่งเสริมการปกครองท้องถิ่น	รวม	๑๓๖,๑๒๖,๒๖๓,๗๐๐	บาท	คือ
(๑) แผนงานบริหารจัดการภาครัฐ		๑,๔๘๗,๕๔๓,๗๐๐	บาท	
(๒) แผนงานส่งเสริมการกระจายอำนาจ การปกครอง		๑๓๔,๖๓๘,๗๒๐,๐๐๐	บาท	
๘. กรุงเทพมหานคร	รวม	๑๔,๔๒๐,๘๔๐,๐๐๐	บาท	คือ
(๑) แผนงานส่งเสริมการกระจายอำนาจ การปกครอง		๑๔,๔๒๐,๘๔๐,๐๐๐	บาท	
๙. เมืองพัทยา	รวม	๑,๔๕๔,๗๔๐,๐๐๐	บาท	คือ
(๑) แผนงานส่งเสริมการกระจายอำนาจ การปกครอง		๑,๔๕๔,๗๔๐,๐๐๐	บาท	
มาตรา ๑๘ งบประมาณรายจ่ายของกระทรวงยุติธรรม ให้ตั้งเป็นจำนวน ๑๖,๕๐๗,๒๑๖,๐๐๐ บาท จำแนกดังนี้				
๑. สำนักงานปลัด กระทรวงยุติธรรม	รวม	๖๑๒,๓๔๒,๔๐๐	บาท	คือ
(๑) แผนงานสร้างความปรองดอง สมานฉันท์ของคนในชาติและ ฟื้นฟูประชาธิปไตย		๑๖,๐๐๐,๐๐๐	บาท	
(๒) แผนงานแก้ไขปัญหา ความไม่สงบในจังหวัด ชายแดนภาคใต้		๒๗,๐๐๐,๐๐๐	บาท	

	(๓) แผนงานพัฒนากฎหมายและ กระบวนการยุติธรรม		๕๖๕,๓๔๒,๔๐๐	บาท	
๒.	กรมคุมประพฤติ	รวม	๑,๔๐๘,๘๑๖,๕๐๐	บาท	คือ
	(๑) แผนงานแก้ไขปัญหาคriminalไม่สงบในจังหวัด ชายแดนภาคใต้		๖,๕๒๗,๕๐๐	บาท	
	(๒) แผนงานป้องกันแก้ไขปัญหายาเสพติดเร่ร่อน และปราบปรามผู้มีอิทธิพล		๗๓๐,๖๔๔,๒๐๐	บาท	
	(๓) แผนงานพัฒนากฎหมายและ กระบวนการยุติธรรม		๖๗๑,๒๔๔,๘๐๐	บาท	
๓.	กรมคุ้มครองสิทธิและเสรีภาพ	รวม	๔๓๕,๕๐๔,๗๐๐	บาท	คือ
	(๑) แผนงานแก้ไขปัญหาคriminalไม่สงบในจังหวัด ชายแดนภาคใต้		๑๓,๐๗๔,๕๐๐	บาท	
	(๒) แผนงานพัฒนากฎหมายและ กระบวนการยุติธรรม		๔๒๖,๘๓๐,๒๐๐	บาท	
๔.	กรมบังคับคดี	รวม	๖๗๘,๗๓๕,๖๐๐	บาท	คือ
	(๑) แผนงานพัฒนากฎหมายและ กระบวนการยุติธรรม		๖๗๘,๗๓๕,๖๐๐	บาท	
๕.	กรมพินิจและคุ้มครองเด็กและเยาวชน	รวม	๑,๓๕๗,๔๔๖,๘๐๐	บาท	คือ
	(๑) แผนงานป้องกันแก้ไข ปัญหายาเสพติดเร่ร่อน และปราบปรามผู้มีอิทธิพล		๖๔,๕๕๗,๕๐๐	บาท	
	(๒) แผนงานพัฒนากฎหมายและ กระบวนการยุติธรรม		๑,๓๓๒,๔๔๕,๓๐๐	บาท	
๖.	กรมราชทัณฑ์	รวม	๘,๖๖๖,๖๒๘,๕๐๐	บาท	คือ
	(๑) แผนงานป้องกันแก้ไข ปัญหายาเสพติดเร่ร่อน และปราบปรามผู้มีอิทธิพล		๒๔๗,๑๐๒,๔๐๐	บาท	

	(๒) แผนงานพัฒนากฎหมายและ				
	กระบวนการยุติธรรม		๘,๔๑๕,๕๒๖,๑๐๐	บาท	
๗.	กรมสอบสวนคดีพิเศษ	รวม	๗๒๐,๒๐๓,๔๐๐	บาท	คือ
	(๑) แผนงานพัฒนากฎหมายและ				
	กระบวนการยุติธรรม		๗๒๐,๒๐๓,๔๐๐	บาท	
๘.	สำนักงานกิจการยุติธรรม	รวม	๑๔๕,๖๔๓,๒๐๐	บาท	คือ
	(๑) แผนงานพัฒนากฎหมายและ				
	กระบวนการยุติธรรม		๑๔๕,๖๔๓,๒๐๐	บาท	
๙.	สถาบันนิติวิทยาศาสตร์	รวม	๒๐๕,๗๓๕,๑๐๐	บาท	คือ
	(๑) แผนงานแก้ไขปัญหา				
	ความไม่สงบในจังหวัดชายแดนภาคใต้		๓๑,๗๔๖,๕๐๐	บาท	
	(๒) แผนงานป้องกันแก้ไข				
	ปัญหาอาชญากรรมรุนแรง				
	และปราบปรามผู้มีอิทธิพล		๓,๘๕๐,๐๐๐	บาท	
	(๓) แผนงานพัฒนากฎหมาย				
	และกระบวนการยุติธรรม		๑๗๔,๑๔๒,๒๐๐	บาท	
๑๐.	สำนักงานคณะกรรมการ				
	ป้องกันและปราบปรามยาเสพติด	รวม	๑,๕๘๒,๕๐๗,๕๐๐	บาท	คือ
	(๑) แผนงานป้องกันแก้ไข				
	ปัญหาอาชญากรรมรุนแรง				
	และปราบปรามผู้มีอิทธิพล		๑,๕๘๒,๕๐๗,๕๐๐	บาท	
๑๑.	สำนักงานคณะกรรมการป้องกันและปราบปราม				
	การทุจริตในภาครัฐ	รวม	๒๔๐,๘๔๗,๕๐๐	บาท	คือ
	(๑) แผนงานพัฒนากฎหมายและ				
	กระบวนการยุติธรรม		๒๔๐,๘๔๗,๕๐๐	บาท	

มาตรา ๑๕ งบประมาณรายจ่ายของกระทรวงแรงงาน ให้ตั้งเป็นจำนวน ๒๗,๕๐๓,๘๘๑,๖๐๐ บาท
จำแนกดังนี้

เล่ม ๑๒๕ ตอนที่ ๑๐๕ ก ราชกิจจานุเบกษา ๑๔ ตุลาคม ๒๕๕๑

๑.	สำนักงานปลัดกระทรวงแรงงาน	รวม	๑,๑๕๗,๕๘๘,๖๐๐	บาท	คือ
	(๑) แผนงานพัฒนาและยกระดับ				
	มาตรฐานแรงงาน		๘๘๕,๔๑๖,๒๐๐	บาท	
	(๒) แผนงานดำเนินนโยบาย				
	การต่างประเทศและ				
	เศรษฐกิจระหว่างประเทศ		๒๗๒,๑๖๖,๔๐๐	บาท	
๒.	กรมการจัดหางาน	รวม	๕๗๗,๐๖๖,๕๐๐	บาท	คือ
	(๑) แผนงานพัฒนาและยกระดับ				
	มาตรฐานแรงงาน		๘๓๗,๑๑๒,๓๐๐	บาท	
	(๒) แผนงานรักษาความสงบเรียบร้อย				
	ภายในประเทศ		๑๓๖,๕๕๔,๒๐๐	บาท	
๓.	กรมพัฒนาฝีมือแรงงาน	รวม	๑,๖๓๗,๑๐๒,๐๐๐	บาท	คือ
	(๑) แผนงานพัฒนาและยกระดับ				
	มาตรฐานแรงงาน		๓๑๐,๑๑๑,๓๐๐	บาท	
	(๒) แผนงานปรับโครงสร้างเศรษฐกิจภาค				
	อุตสาหกรรม		๑,๓๒๖,๕๕๐,๗๐๐	บาท	
๔.	กรมสวัสดิการและคุ้มครองแรงงาน	รวม	๕๓๔,๒๖๕,๘๐๐	บาท	คือ
	(๑) แผนงานพัฒนาและยกระดับ				
	มาตรฐานแรงงาน		๘๖๐,๘๗๔,๐๐๐	บาท	
	(๒) แผนงานปรับโครงสร้างเศรษฐกิจภาค				
	อุตสาหกรรม		๗๓,๓๕๑,๘๐๐	บาท	
๕.	สำนักงานประกันสังคม	รวม	๒๒,๗๕๗,๘๕๘,๗๐๐	บาท	คือ
	(๑) แผนงานพัฒนาและยกระดับ				
	มาตรฐานแรงงาน		๒๒,๗๕๗,๘๕๘,๗๐๐	บาท	

มาตรา ๒๐ งบประมาณรายจ่ายของกระทรวงวัฒนธรรมและหน่วยงานในกำกับ ให้ตั้งเป็น
จำนวน ๔,๕๑๔,๖๕๗,๘๐๐ บาท จำแนกดังนี้

๑. สำนักงานปลัด					
กระทรวงวัฒนธรรม	รวม	๑,๑๐๗,๓๑๘,๒๐๐	บาท	คือ	
(๑) แผนงานส่งเสริมและพัฒนาศาสนา					
ศิลปะ และวัฒนธรรม		๑,๑๐๗,๓๑๘,๒๐๐	บาท		
๒. กรมการศาสนา	รวม	๓๖๖,๓๕๔,๕๐๐	บาท	คือ	
(๑) แผนงานส่งเสริม					
และพัฒนาศาสนา					
ศิลปะ และวัฒนธรรม		๓๖๖,๓๕๔,๕๐๐	บาท		
๓. กรมศิลปากร	รวม	๑,๗๕๗,๗๓๑,๒๐๐	บาท	คือ	
(๑) แผนงานส่งเสริมและพัฒนาศาสนา					
ศิลปะ และวัฒนธรรม		๑,๗๕๗,๗๓๑,๒๐๐	บาท		
๔. สำนักงานคณะกรรมการ					
วัฒนธรรมแห่งชาติ	รวม	๕๕๔,๕๘๒,๖๐๐	บาท	คือ	
(๑) แผนงานส่งเสริมและพัฒนาศาสนา					
ศิลปะ และวัฒนธรรม		๕๕๔,๕๘๒,๖๐๐	บาท		
๕. สำนักงานศิลปวัฒนธรรมร่วมสมัย	รวม	๑๓๖,๖๔๕,๐๐๐	บาท	คือ	
(๑) แผนงานส่งเสริมและพัฒนาศาสนา					
ศิลปะ และวัฒนธรรม		๑๓๖,๖๔๕,๐๐๐	บาท		
๖. สถาบันบัณฑิตพัฒนศิลป์	รวม	๘๗๖,๗๕๒,๕๐๐	บาท	คือ	
(๑) แผนงานส่งเสริมและพัฒนาศาสนา					
ศิลปะ และวัฒนธรรม		๘๗๖,๗๕๒,๕๐๐	บาท		
๗. ศูนย์มานุษยวิทยาสิรินธร					
(องค์การมหาชน)	รวม	๗๔,๘๓๓,๔๐๐	บาท	คือ	
(๑) แผนงานส่งเสริมและพัฒนาศาสนา					
ศิลปะ และวัฒนธรรม		๗๔,๘๓๓,๔๐๐	บาท		

มาตรา ๒๑ งบประมาณรายจ่ายของกระทรวงวิทยาศาสตร์และเทคโนโลยีและหน่วยงาน
ในกำกับ ให้ตั้งเป็นจำนวน ๘,๐๒๖,๗๕๗,๕๐๐ บาท จำแนกดังนี้

๑.	สำนักงานปลัดกระทรวงวิทยาศาสตร์และเทคโนโลยี	รวม	๒,๘๐๕,๖๑๐,๔๐๐	บาท	คือ
	(๑) แผนงานสนับสนุนด้านวิทยาศาสตร์และเทคโนโลยี วิจัย และนวัตกรรม		๒,๘๐๕,๖๑๐,๔๐๐	บาท	
๒.	กรมวิทยาศาสตร์บริการ	รวม	๕๓๐,๐๐๓,๔๐๐	บาท	คือ
	(๑) แผนงานสนับสนุนด้านวิทยาศาสตร์และเทคโนโลยี วิจัย และนวัตกรรม		๕๓๐,๐๐๓,๔๐๐	บาท	
๓.	สำนักงานปรมาณูเพื่อสันติ	รวม	๒๔๖,๘๓๗,๘๐๐	บาท	คือ
	(๑) แผนงานสนับสนุนด้านวิทยาศาสตร์และเทคโนโลยี วิจัย และนวัตกรรม		๒๔๖,๘๓๗,๘๐๐	บาท	
๔.	สำนักงานพัฒนาวิทยาศาสตร์และเทคโนโลยีแห่งชาติ	รวม	๓,๔๑๔,๑๖๖,๐๐๐	บาท	คือ
	(๑) แผนงานสนับสนุนด้านวิทยาศาสตร์และเทคโนโลยี วิจัย และนวัตกรรม		๓,๔๑๔,๑๖๖,๐๐๐	บาท	
๕.	สำนักงานคณะกรรมการนโยบายวิทยาศาสตร์ เทคโนโลยีและนวัตกรรมแห่งชาติ	รวม	๑๐๔,๐๐๐,๐๐๐	บาท	คือ
	(๑) แผนงานสนับสนุนด้านวิทยาศาสตร์และเทคโนโลยี วิจัย และนวัตกรรม		๑๐๔,๐๐๐,๐๐๐	บาท	
๖.	สำนักงานพัฒนาเทคโนโลยี อวกาศและภูมิสารสนเทศ (องค์การมหาชน)	รวม	๓๑๔,๒๔๑,๗๐๐	บาท	คือ
	(๑) แผนงานสนับสนุนด้านวิทยาศาสตร์และเทคโนโลยี วิจัย และนวัตกรรม		๓๑๔,๒๔๑,๗๐๐	บาท	
๗.	สถาบันเทคโนโลยีนิวเคลียร์แห่งชาติ (องค์การมหาชน)	รวม	๖๐๗,๕๓๘,๖๐๐	บาท	คือ
	(๑) แผนงานสนับสนุนด้านวิทยาศาสตร์และเทคโนโลยี วิจัย และนวัตกรรม		๖๐๗,๕๓๘,๖๐๐	บาท	

มาตรา ๒๒ งบประมาณรายจ่ายของกระทรวงศึกษาธิการและหน่วยงานในกำกับ ให้ตั้งเป็นจำนวน ๓๓๒,๒๕๘,๖๑๖,๐๐๐ บาท จำแนกดังนี้

๑.	สำนักงานปลัดกระทรวงศึกษาธิการ	รวม	๒๗,๑๖๕,๗๕๕,๑๐๐	บาท	คือ
	(๑) แผนงานแก้ไขปัญหา				
	ความไม่สงบในจังหวัด				
	ชายแดนภาคใต้		๑๓๑,๘๕๑,๐๐๐	บาท	
	(๒) แผนงานขยายโอกาส				
	และพัฒนาการศึกษา		๒๗,๐๒๔,๕๐๔,๑๐๐	บาท	
	(๓) แผนงานพัฒนากฎหมายและ				
	กระบวนการยุติธรรม		๑๓,๐๐๐,๐๐๐	บาท	
๒.	สำนักงานเลขาธิการสภาการศึกษา	รวม	๒๓๖,๕๒๔,๒๐๐	บาท	คือ
	(๑) แผนงานขยายโอกาส				
	และพัฒนาการศึกษา		๒๓๖,๕๒๔,๒๐๐	บาท	
๓.	สำนักงานคณะกรรมการ				
	การศึกษาขั้นพื้นฐาน	รวม	๒๑๐,๖๓๔,๕๕๒,๘๐๐	บาท	คือ
	(๑) แผนงานแก้ไขปัญหา				
	ความไม่สงบในจังหวัด				
	ชายแดนภาคใต้		๒๒๕,๖๘๒,๗๐๐	บาท	
	(๒) แผนงานขยายโอกาส				
	และพัฒนาการศึกษา		๒๑๐,๔๐๕,๒๗๐,๑๐๐	บาท	
๔.	สำนักงานคณะกรรมการการอาชีวศึกษา	รวม	๑๗,๐๔๔,๖๗๗,๐๐๐	บาท	คือ
	(๑) แผนงานแก้ไขปัญหา				
	ความไม่สงบในจังหวัด				
	ชายแดนภาคใต้		๑๐๐,๐๐๐,๐๐๐	บาท	
	(๒) แผนงานเพิ่มประสิทธิภาพ				
	การซ่อมสร้างอุปกรณ์				
	ประกอบอาชีพชุมชน		๔๕๐,๐๐๐,๐๐๐	บาท	

(๓) แผนงานขยายโอกาส และพัฒนาการศึกษา			๑๖,๔๐๔,๓๓๘,๐๐๐	บาท	
(๔) แผนงานสนับสนุน ด้านวิทยาศาสตร์ เทคโนโลยี วิจัย และนวัตกรรม			๕๐,๓๓๕,๐๐๐	บาท	
๕. สำนักงานคณะกรรมการการอุดมศึกษา	รวม		๖,๖๖๑,๒๘๖,๖๐๐	บาท	คือ
(๑) แผนงานขยายโอกาส และพัฒนาการศึกษา			๕,๓๖๑,๒๑๑,๖๐๐	บาท	
(๒) แผนงานพัฒนาสุขภาพของประชาชน			๘๕๗,๓๖๐,๐๐๐	บาท	
(๓) แผนงานสนับสนุนด้านวิทยาศาสตร์ เทคโนโลยี วิจัย และนวัตกรรม			๔๐๒,๗๑๕,๐๐๐	บาท	
๖. มหาวิทยาลัยเกษตรศาสตร์	รวม		๓,๒๓๕,๔๓๒,๘๐๐	บาท	คือ
(๑) แผนงานขยายโอกาส และพัฒนาการศึกษา			๒,๗๗๗,๕๕๗,๒๐๐	บาท	
(๒) แผนงานสนับสนุน ด้านวิทยาศาสตร์ เทคโนโลยี วิจัย และนวัตกรรม			๔๕๗,๘๗๕,๖๐๐	บาท	
๗. มหาวิทยาลัยขอนแก่น	รวม		๓,๒๔๐,๕๑๒,๕๐๐	บาท	คือ
(๑) แผนงานขยายโอกาส และพัฒนาการศึกษา			๒,๔๐๖,๕๗๐,๗๐๐	บาท	
(๒) แผนงานพัฒนาสุขภาพของประชาชน			๖๗๖,๒๑๖,๗๐๐	บาท	
(๓) แผนงานสนับสนุนด้านวิทยาศาสตร์ เทคโนโลยี วิจัย และนวัตกรรม			๑๕๘,๑๒๕,๑๐๐	บาท	
๘. มหาวิทยาลัยธรรมศาสตร์	รวม		๒,๑๕๘,๗๖๔,๖๐๐	บาท	คือ
(๑) แผนงานขยายโอกาส และพัฒนาการศึกษา			๑,๘๘๔,๐๒๑,๘๐๐	บาท	
(๒) แผนงานพัฒนาสุขภาพของประชาชน			๒๗๔,๗๔๒,๘๐๐	บาท	

	(๓) แผนงานสนับสนุนด้านวิทยาศาสตร์ เทคโนโลยี วิจัย และนวัตกรรม		๕๕,๖๑๐,๕๐๐	บาท	
๙.	มหาวิทยาลัยนเรศวร	รวม	๑,๘๕๐,๐๓๔,๓๐๐	บาท	คือ
	(๑) แผนงานขยายโอกาส และพัฒนาการศึกษา		๑,๘๔๕,๗๓๕,๐๐๐	บาท	
	(๒) แผนงานพัฒนาสุขภาพของประชาชน		๕,๗๒๒,๒๐๐	บาท	
	(๓) แผนงานสนับสนุนด้านวิทยาศาสตร์ เทคโนโลยี วิจัย และนวัตกรรม		๓๔,๕๗๓,๑๐๐	บาท	
๑๐.	มหาวิทยาลัยมหาสารคาม	รวม	๘๗๘,๐๐๐,๐๐๐	บาท	คือ
	(๑) แผนงานขยายโอกาส และพัฒนาการศึกษา		๘๕๓,๕๕๘,๖๐๐	บาท	
	(๒) แผนงานสนับสนุนด้านวิทยาศาสตร์ เทคโนโลยี วิจัย และนวัตกรรม		๒๔,๐๔๑,๔๐๐	บาท	
๑๑.	มหาวิทยาลัยแม่โจ้	รวม	๗๗๖,๓๔๗,๐๐๐	บาท	คือ
	(๑) แผนงานขยายโอกาส และพัฒนาการศึกษา		๗๔๖,๔๐๓,๖๐๐	บาท	
	(๒) แผนงานสนับสนุนด้านวิทยาศาสตร์ เทคโนโลยี วิจัย และนวัตกรรม		๒๙,๙๔๓,๔๐๐	บาท	
๑๒.	มหาวิทยาลัยรามคำแหง	รวม	๑,๒๖๓,๗๘๑,๕๐๐	บาท	คือ
	(๑) แผนงานขยายโอกาส และพัฒนาการศึกษา		๑,๒๓๑,๓๐๕,๕๐๐	บาท	
	(๒) แผนงานสนับสนุนด้านวิทยาศาสตร์ เทคโนโลยี วิจัย และนวัตกรรม		๓๒,๔๗๖,๐๐๐	บาท	
๑๓.	มหาวิทยาลัยศรีนครินทรวิโรฒ	รวม	๒,๕๕๕,๘๒๕,๐๐๐	บาท	คือ
	(๑) แผนงานขยายโอกาส และพัฒนาการศึกษา		๒,๐๕๕,๑๕๘,๐๐๐	บาท	
	(๒) แผนงานพัฒนาสุขภาพของประชาชน		๔๒๔,๒๐๘,๗๐๐	บาท	

	(๓) แผนงานสนับสนุนด้านวิทยาศาสตร์				
	เทคโนโลยี วิจัย และนวัตกรรม		๔๐,๔๖๒,๒๐๐	บาท	
๑๔.	มหาวิทยาลัยศิลปากร	รวม	๑,๐๕๕,๐๑๓,๓๐๐	บาท	คือ
	(๑) แผนงานขยายโอกาสและพัฒนาศึกษา		๑,๐๕๐,๖๘๑,๕๐๐	บาท	
	(๒) แผนงานสนับสนุนด้านวิทยาศาสตร์				
	เทคโนโลยี วิจัย และนวัตกรรม		๔๘,๓๓๑,๘๐๐	บาท	
๑๕.	มหาวิทยาลัยสงขลานครินทร์	รวม	๓,๕๒๒,๑๖๒,๗๐๐	บาท	คือ
	(๑) แผนงานขยายโอกาสและพัฒนาศึกษา		๓,๐๕๓,๘๓๗,๘๐๐	บาท	
	(๒) แผนงานพัฒนาสุขภาพของประชาชน		๘๐๖,๒๒๒,๗๐๐	บาท	
	(๓) แผนงานสนับสนุนด้านวิทยาศาสตร์				
	เทคโนโลยี วิจัย และนวัตกรรม		๖๒,๑๐๒,๒๐๐	บาท	
๑๖.	มหาวิทยาลัยสุโขทัยธรรมมาธิราช	รวม	๖๕๘,๑๖๐,๔๐๐	บาท	คือ
	(๑) แผนงานขยายโอกาส				
	และพัฒนาศึกษา		๖๔๒,๕๒๖,๘๐๐	บาท	
	(๒) แผนงานสนับสนุนด้านวิทยาศาสตร์				
	เทคโนโลยี วิจัย และนวัตกรรม		๑๕,๒๓๓,๖๐๐	บาท	
๑๗.	มหาวิทยาลัยอุบลราชธานี	รวม	๗๐๔,๗๐๖,๘๐๐	บาท	คือ
	(๑) แผนงานขยายโอกาสและพัฒนาศึกษา		๖๗๗,๖๒๕,๔๐๐	บาท	
	(๒) แผนงานสนับสนุนด้านวิทยาศาสตร์				
	เทคโนโลยี วิจัย และนวัตกรรม		๒๗,๐๘๑,๔๐๐	บาท	
๑๘.	สถาบันบัณฑิตพัฒนบริหารศาสตร์	รวม	๕๒๘,๑๑๗,๓๐๐	บาท	คือ
	(๑) แผนงานขยายโอกาส				
	และพัฒนาศึกษา		๕๑๑,๐๓๔,๕๐๐	บาท	
	(๒) แผนงานสนับสนุนด้านวิทยาศาสตร์				
	เทคโนโลยี วิจัย และนวัตกรรม		๑๗,๐๘๒,๘๐๐	บาท	
๑๙.	สถาบันเทคโนโลยีปทุมวัน	รวม	๑๓๗,๔๘๓,๑๐๐	บาท	คือ
	(๑) แผนงานขยายโอกาส				
	และพัฒนาศึกษา		๑๓๗,๔๘๓,๑๐๐	บาท	

๒๐. มหาวิทยาลัยนราธิวาสราชนครินทร์	รวม	๔๕๑,๘๗๑,๕๐๐	บาท	คือ
(๑) แผนงานขยายโอกาส และพัฒนาการศึกษา		๔๕๐,๔๔๐,๘๐๐	บาท	
(๒) แผนงานสนับสนุนด้านวิทยาศาสตร์ เทคโนโลยี วิจัย และนวัตกรรม		๑,๔๓๑,๑๐๐	บาท	
๒๑. มหาวิทยาลัยนครพนม	รวม	๔๐๐,๒๕๘,๐๐๐	บาท	คือ
(๑) แผนงานขยายโอกาส และพัฒนาการศึกษา		๓๘๘,๕๑๒,๑๐๐	บาท	
(๒) แผนงานสนับสนุนด้านวิทยาศาสตร์ เทคโนโลยี วิจัย และนวัตกรรม		๑๑,๗๔๕,๕๐๐	บาท	
๒๒. มหาวิทยาลัยราชภัฏกาญจนบุรี	รวม	๒๒๔,๔๒๗,๗๐๐	บาท	คือ
(๑) แผนงานขยายโอกาสและพัฒนาการศึกษา		๒๑๗,๖๘๐,๒๐๐	บาท	
(๒) แผนงานสนับสนุนด้านวิทยาศาสตร์ เทคโนโลยี วิจัย และนวัตกรรม		๖,๗๔๗,๕๐๐	บาท	
๒๓. มหาวิทยาลัยราชภัฏกาฬสินธุ์	รวม	๑๔๘,๕๕๗,๑๐๐	บาท	คือ
(๑) แผนงานขยายโอกาสและพัฒนาการศึกษา		๑๔๓,๒๐๕,๖๐๐	บาท	
(๒) แผนงานสนับสนุนด้านวิทยาศาสตร์ เทคโนโลยี วิจัย และนวัตกรรม		๕,๓๕๑,๕๐๐	บาท	
๒๔. มหาวิทยาลัยราชภัฏกำแพงเพชร	รวม	๓๐๔,๓๗๗,๔๐๐	บาท	คือ
(๑) แผนงานขยายโอกาสและพัฒนาการศึกษา		๒๕๘,๐๕๖,๖๐๐	บาท	
(๒) แผนงานสนับสนุนด้านวิทยาศาสตร์ เทคโนโลยี วิจัย และนวัตกรรม		๖,๓๒๐,๘๐๐	บาท	
๒๕. มหาวิทยาลัยราชภัฏจันทรเกษม	รวม	๓๑๖,๔๘๕,๑๐๐	บาท	คือ
(๑) แผนงานขยายโอกาสและพัฒนาการศึกษา		๓๐๗,๖๓๓,๔๐๐	บาท	
(๒) แผนงานสนับสนุนด้านวิทยาศาสตร์ เทคโนโลยี วิจัย และนวัตกรรม		๘,๘๕๑,๗๐๐	บาท	
๒๖. มหาวิทยาลัยราชภัฏชัยภูมิ	รวม	๑๗๕,๔๒๐,๐๐๐	บาท	คือ

(๑) แผนงานขยายโอกาสและพัฒนาการศึกษา		๑๗๓,๑๒๑,๐๐๐	บาท	
(๒) แผนงานสนับสนุนด้านวิทยาศาสตร์ เทคโนโลยี วิจัย และนวัตกรรม		๒,๒๕๕,๐๐๐	บาท	
๒๗. มหาวิทยาลัยราชภัฏเชียงราย	รวม	๒๘๖,๐๕๕,๖๐๐	บาท	คือ
(๑) แผนงานขยายโอกาสและพัฒนาการศึกษา		๒๗๖,๕๕๓,๒๐๐	บาท	
(๒) แผนงานสนับสนุนด้านวิทยาศาสตร์ เทคโนโลยี วิจัย และนวัตกรรม		๙,๕๐๑,๔๐๐	บาท	
๒๘. มหาวิทยาลัยราชภัฏเชียงใหม่	รวม	๕๑๒,๕๕๑,๐๐๐	บาท	คือ
(๑) แผนงานขยายโอกาสและพัฒนาการศึกษา		๔๕๓,๕๕๐,๐๐๐	บาท	
(๒) แผนงานสนับสนุนด้านวิทยาศาสตร์ เทคโนโลยี วิจัย และนวัตกรรม		๑๘,๖๐๑,๐๐๐	บาท	
๒๙. มหาวิทยาลัยราชภัฏเทพสตรี	รวม	๒๕๑,๔๓๓,๗๐๐	บาท	คือ
(๑) แผนงานขยายโอกาสและพัฒนาการศึกษา		๒๘๓,๖๘๖,๒๐๐	บาท	
(๒) แผนงานสนับสนุนด้านวิทยาศาสตร์ เทคโนโลยี วิจัย และนวัตกรรม		๗,๗๔๗,๕๐๐	บาท	
๓๐. มหาวิทยาลัยราชภัฏธนบุรี	รวม	๒๗๒,๕๑๑,๘๐๐	บาท	คือ
(๑) แผนงานขยายโอกาสและพัฒนาการศึกษา		๒๖๕,๑๖๔,๓๐๐	บาท	
(๒) แผนงานสนับสนุนด้านวิทยาศาสตร์ เทคโนโลยี วิจัย และนวัตกรรม		๗,๓๔๗,๕๐๐	บาท	
๓๑. มหาวิทยาลัยราชภัฏนครปฐม	รวม	๒๗๓,๘๗๗,๗๐๐	บาท	คือ
(๑) แผนงานขยายโอกาสและพัฒนาการศึกษา		๒๗๑,๒๕๕,๒๐๐	บาท	
(๒) แผนงานสนับสนุนด้านวิทยาศาสตร์ เทคโนโลยี วิจัย และนวัตกรรม		๒,๕๘๒,๕๐๐	บาท	
๓๒. มหาวิทยาลัยราชภัฏนครราชสีมา	รวม	๓๓๐,๕๑๑,๘๐๐	บาท	คือ
(๑) แผนงานขยายโอกาสและพัฒนาการศึกษา		๓๒๗,๓๓๖,๐๐๐	บาท	
(๒) แผนงานสนับสนุนด้านวิทยาศาสตร์ เทคโนโลยี วิจัย และนวัตกรรม		๓,๑๗๕,๘๐๐	บาท	

๓๓. มหาวิทยาลัยราชภัฏนครศรีธรรมราช	รวม	๒๓๓,๗๘๒,๘๐๐	บาท	คือ
(๑) แผนงานขยายโอกาสและพัฒนาการศึกษา		๒๒๕,๘๕๐,๕๐๐	บาท	
(๒) แผนงานสนับสนุนด้านวิทยาศาสตร์ เทคโนโลยี วิจัย และนวัตกรรม		๗,๙๓๒,๓๐๐	บาท	
๓๔. มหาวิทยาลัยราชภัฏนครสวรรค์	รวม	๒๗๗,๖๖๘,๓๐๐	บาท	คือ
(๑) แผนงานขยายโอกาสและพัฒนาการศึกษา		๒๖๕,๐๖๓,๘๐๐	บาท	
(๒) แผนงานสนับสนุนด้านวิทยาศาสตร์ เทคโนโลยี วิจัย และนวัตกรรม		๘,๖๐๔,๕๐๐	บาท	
๓๕. มหาวิทยาลัยราชภัฏบ้านสมเด็จเจ้าพระยา	รวม	๓๕๐,๕๔๕,๖๐๐	บาท	คือ
(๑) แผนงานขยายโอกาสและพัฒนาการศึกษา		๓๔๒,๐๑๐,๔๐๐	บาท	
(๒) แผนงานสนับสนุนด้านวิทยาศาสตร์ เทคโนโลยี วิจัย และนวัตกรรม		๘,๕๓๕,๒๐๐	บาท	
๓๖. มหาวิทยาลัยราชภัฏบุรีรัมย์	รวม	๒๔๐,๖๐๐,๗๐๐	บาท	คือ
(๑) แผนงานขยายโอกาสและพัฒนาการศึกษา		๒๓๘,๕๑๐,๗๐๐	บาท	
(๒) แผนงานสนับสนุนด้านวิทยาศาสตร์ เทคโนโลยี วิจัย และนวัตกรรม		๒,๐๙๐,๐๐๐	บาท	
๓๗. มหาวิทยาลัยราชภัฏพระนคร	รวม	๓๗๕,๓๕๒,๑๐๐	บาท	คือ
(๑) แผนงานขยายโอกาสและพัฒนาการศึกษา		๓๗๒,๓๕๒,๑๐๐	บาท	
(๒) แผนงานสนับสนุนด้านวิทยาศาสตร์ เทคโนโลยี วิจัย และนวัตกรรม		๓,๐๐๐,๐๐๐	บาท	
๓๘. มหาวิทยาลัยราชภัฏพระนครศรีอยุธยา	รวม	๑๕๔,๐๓๓,๒๐๐	บาท	คือ
(๑) แผนงานขยายโอกาสและพัฒนาการศึกษา		๑๘๘,๒๘๕,๗๐๐	บาท	
(๒) แผนงานสนับสนุนด้านวิทยาศาสตร์ เทคโนโลยี วิจัย และนวัตกรรม		๕,๗๔๗,๕๐๐	บาท	
๓๙. มหาวิทยาลัยราชภัฏพิบูลสงคราม	รวม	๓๓๕,๕๑๕,๘๐๐	บาท	คือ
(๑) แผนงานขยายโอกาสและพัฒนาการศึกษา		๓๒๕,๕๕๕,๓๐๐	บาท	
(๒) แผนงานสนับสนุนด้านวิทยาศาสตร์ เทคโนโลยี วิจัย และนวัตกรรม		๕,๙๖๐,๕๐๐	บาท	

๔๐.	มหาวิทยาลัยราชภัฏเพชรบุรี	รวม	๒๘๒,๖๒๖,๓๐๐	บาท	คือ
	(๑) แผนงานขยายโอกาสและพัฒนาการศึกษา		๒๗๖,๕๐๐,๕๐๐	บาท	
	(๒) แผนงานสนับสนุนด้านวิทยาศาสตร์ เทคโนโลยี วิจัย และนวัตกรรม		๖,๑๒๕,๘๐๐	บาท	
๔๑.	มหาวิทยาลัยราชภัฏวไลยอลงกรณ์				
	ในพระบรมราชูปถัมภ์จังหวัดปทุมธานี	รวม	๓๒๔,๕๑๕,๘๐๐	บาท	คือ
	(๑) แผนงานขยายโอกาสและพัฒนาการศึกษา		๓๑๘,๓๕๓,๒๐๐	บาท	
	(๒) แผนงานสนับสนุนด้านวิทยาศาสตร์ เทคโนโลยี วิจัย และนวัตกรรม		๖,๑๖๒,๖๐๐	บาท	
๔๒.	มหาวิทยาลัยราชภัฏเพชรบูรณ์	รวม	๒๕๔,๑๘๖,๒๐๐	บาท	คือ
	(๑) แผนงานขยายโอกาสและพัฒนาการศึกษา		๒๔๗,๕๘๖,๗๐๐	บาท	
	(๒) แผนงานสนับสนุนด้านวิทยาศาสตร์ เทคโนโลยี วิจัย และนวัตกรรม		๖,๕๙๙,๕๐๐	บาท	
๔๓.	มหาวิทยาลัยราชภัฏภูเก็ต	รวม	๒๕๕,๘๕๐,๖๐๐	บาท	คือ
	(๑) แผนงานขยายโอกาสและพัฒนาการศึกษา		๒๕๓,๖๒๐,๖๐๐	บาท	
	(๒) แผนงานสนับสนุนด้านวิทยาศาสตร์ เทคโนโลยี วิจัย และนวัตกรรม		๖,๒๓๐,๐๐๐	บาท	
๔๔.	มหาวิทยาลัยราชภัฏมหาสารคาม	รวม	๓๓๔,๖๘๔,๕๐๐	บาท	คือ
	(๑) แผนงานขยายโอกาสและพัฒนาการศึกษา		๓๒๕,๗๒๕,๗๐๐	บาท	
	(๒) แผนงานสนับสนุนด้านวิทยาศาสตร์ เทคโนโลยี วิจัย และนวัตกรรม		๘,๙๕๘,๘๐๐	บาท	
๔๕.	มหาวิทยาลัยราชภัฏยะลา	รวม	๓๑๒,๑๔๖,๘๐๐	บาท	คือ
	(๑) แผนงานขยายโอกาสและพัฒนาการศึกษา		๓๐๕,๗๒๘,๑๐๐	บาท	
	(๒) แผนงานสนับสนุนด้านวิทยาศาสตร์ เทคโนโลยี วิจัย และนวัตกรรม		๖,๔๑๘,๗๐๐	บาท	
๔๖.	มหาวิทยาลัยราชภัฏราชนครินทร์	รวม	๒๕๕,๒๒๖,๖๐๐	บาท	คือ
	(๑) แผนงานขยายโอกาสและพัฒนาการศึกษา		๒๔๕,๔๓๘,๘๐๐	บาท	

(๒) แผนงานสนับสนุนด้านวิทยาศาสตร์				
	เทคโนโลยี วิจัย และนวัตกรรม		๕,๗๘๗,๘๐๐	บาท
๔๗.	มหาวิทยาลัยราชภัฏร้อยเอ็ด	รวม	๑๕๘,๔๔๓,๗๐๐	บาท คือ
	(๑) แผนงานขยายโอกาสและพัฒนาการศึกษา		๑๕๔,๗๓๐,๕๐๐	บาท
(๒) แผนงานสนับสนุนด้านวิทยาศาสตร์				
	เทคโนโลยี วิจัย และนวัตกรรม		๓,๗๑๒,๘๐๐	บาท
๔๘.	มหาวิทยาลัยราชภัฏรำไพพรรณี	รวม	๒๔๕,๐๕๒,๐๐๐	บาท คือ
	(๑) แผนงานขยายโอกาสและพัฒนาการศึกษา		๒๓๘,๕๑๗,๗๐๐	บาท
(๒) แผนงานสนับสนุนด้านวิทยาศาสตร์				
	เทคโนโลยี วิจัย และนวัตกรรม		๖,๕๓๔,๓๐๐	บาท
๔๙.	มหาวิทยาลัยราชภัฏเลย	รวม	๒๘๗,๘๗๒,๗๐๐	บาท คือ
	(๑) แผนงานขยายโอกาสและพัฒนาการศึกษา		๒๘๒,๑๒๕,๒๐๐	บาท
(๒) แผนงานสนับสนุนด้านวิทยาศาสตร์				
	เทคโนโลยี วิจัย และนวัตกรรม		๕,๗๔๗,๕๐๐	บาท
๕๐.	มหาวิทยาลัยราชภัฏลำปาง	รวม	๒๘๘,๗๘๗,๘๐๐	บาท คือ
	(๑) แผนงานขยายโอกาสและพัฒนาการศึกษา		๒๘๐,๒๕๕,๘๐๐	บาท
(๒) แผนงานสนับสนุนด้านวิทยาศาสตร์				
	เทคโนโลยี วิจัย และนวัตกรรม		๘,๕๓๒,๐๐๐	บาท
๕๑.	มหาวิทยาลัยราชภัฏศรีสะเกษ	รวม	๑๘๖,๗๔๖,๓๐๐	บาท คือ
	(๑) แผนงานขยายโอกาสและพัฒนาการศึกษา		๑๘๔,๔๔๗,๓๐๐	บาท
(๒) แผนงานสนับสนุนด้านวิทยาศาสตร์				
	เทคโนโลยี วิจัย และนวัตกรรม		๒,๒๙๙,๐๐๐	บาท
๕๒.	มหาวิทยาลัยราชภัฏสกลนคร	รวม	๒๙๒,๘๕๕,๕๐๐	บาท คือ
	(๑) แผนงานขยายโอกาสและพัฒนาการศึกษา		๒๘๔,๘๐๐,๘๐๐	บาท
(๒) แผนงานสนับสนุนด้านวิทยาศาสตร์				
	เทคโนโลยี วิจัย และนวัตกรรม		๘,๐๕๔,๗๐๐	บาท

๕๓. มหาวิทยาลัยราชภัฏสงขลา	รวม	๓๘๒,๐๗๘,๖๐๐	บาท	คือ
(๑) แผนงานขยายโอกาสและพัฒนาการศึกษา		๓๗๕,๔๖๔,๔๐๐	บาท	
(๒) แผนงานสนับสนุนด้านวิทยาศาสตร์ เทคโนโลยี วิจัย และนวัตกรรม		๖,๕๘๔,๒๐๐	บาท	
๕๔. มหาวิทยาลัยราชภัฏสวนคูสิต	รวม	๕๖๐,๑๖๗,๔๐๐	บาท	คือ
(๑) แผนงานขยายโอกาสและพัฒนาการศึกษา		๕๓๖,๑๖๗,๔๐๐	บาท	
(๒) แผนงานสนับสนุนด้านวิทยาศาสตร์ เทคโนโลยี วิจัย และนวัตกรรม		๒๔,๐๐๐,๐๐๐	บาท	
๕๕. มหาวิทยาลัยราชภัฏสวนสุนันทา	รวม	๔๘๒,๔๓๓,๖๐๐	บาท	คือ
(๑) แผนงานขยายโอกาสและพัฒนาการศึกษา		๔๖๕,๖๘๖,๑๐๐	บาท	
(๒) แผนงานสนับสนุนด้านวิทยาศาสตร์ เทคโนโลยี วิจัย และนวัตกรรม		๑๖,๗๔๗,๕๐๐	บาท	
๕๖. มหาวิทยาลัยราชภัฏสุราษฎร์ธานี	รวม	๒๖๔,๕๓๕,๐๐๐	บาท	คือ
(๑) แผนงานขยายโอกาสและพัฒนาการศึกษา		๒๕๕,๗๑๐,๐๐๐	บาท	
(๒) แผนงานสนับสนุนด้านวิทยาศาสตร์ เทคโนโลยี วิจัย และนวัตกรรม		๘,๘๒๕,๐๐๐	บาท	
๕๗. มหาวิทยาลัยราชภัฏสุรินทร์	รวม	๒๗๘,๑๖๕,๗๐๐	บาท	คือ
(๑) แผนงานขยายโอกาสและพัฒนาการศึกษา		๒๗๒,๐๖๑,๘๐๐	บาท	
(๒) แผนงานสนับสนุนด้านวิทยาศาสตร์ เทคโนโลยี วิจัย และนวัตกรรม		๖,๑๐๓,๙๐๐	บาท	
๕๘. มหาวิทยาลัยราชภัฏหมู่บ้านจอมบึง	รวม	๑๕๗,๘๐๗,๕๐๐	บาท	คือ
(๑) แผนงานขยายโอกาสและพัฒนาการศึกษา		๑๕๐,๔๗๗,๕๐๐	บาท	
(๒) แผนงานสนับสนุนด้านวิทยาศาสตร์ เทคโนโลยี วิจัย และนวัตกรรม		๗,๓๓๐,๐๐๐	บาท	
๕๙. มหาวิทยาลัยราชภัฏอุดรธานี	รวม	๓๓๔,๗๕๕,๗๐๐	บาท	คือ
(๑) แผนงานขยายโอกาสและพัฒนาการศึกษา		๓๒๕,๐๕๒,๒๐๐	บาท	
(๒) แผนงานสนับสนุนด้านวิทยาศาสตร์ เทคโนโลยี วิจัย และนวัตกรรม		๙,๗๐๓,๕๐๐	บาท	

๖๐. มหาวิทยาลัยราชภัฏอุตรดิตถ์	รวม	๓๔๕,๖๒๐,๔๐๐	บาท	คือ
(๑) แผนงานขยายโอกาสและพัฒนาศึกษา		๓๓๘,๖๒๐,๔๐๐	บาท	
(๒) แผนงานสนับสนุนด้านวิทยาศาสตร์ เทคโนโลยี วิจัย และนวัตกรรม		๗,๐๐๐,๐๐๐	บาท	
๖๑. มหาวิทยาลัยราชภัฏอุบลราชธานี	รวม	๒๕๕,๖๕๗,๔๐๐	บาท	คือ
(๑) แผนงานขยายโอกาสและพัฒนาศึกษา		๒๕๑,๒๕๗,๔๐๐	บาท	
(๒) แผนงานสนับสนุนด้านวิทยาศาสตร์ เทคโนโลยี วิจัย และนวัตกรรม		๔,๓๖๐,๐๐๐	บาท	
๖๒. มหาวิทยาลัยเทคโนโลยีราชมงคลธัญบุรี	รวม	๑,๐๑๕,๒๖๐,๕๐๐	บาท	คือ
(๑) แผนงานขยายโอกาสและพัฒนาศึกษา		๕๗๒,๗๔๗,๗๐๐	บาท	
(๒) แผนงานสนับสนุนด้านวิทยาศาสตร์ เทคโนโลยี วิจัย และนวัตกรรม		๔๒,๕๑๒,๘๐๐	บาท	
๖๓. มหาวิทยาลัยเทคโนโลยีราชมงคลกรุงเทพ	รวม	๖๕๘,๕๕๖,๓๐๐	บาท	คือ
(๑) แผนงานขยายโอกาสและพัฒนาศึกษา		๖๕๐,๔๕๖,๔๐๐	บาท	
(๒) แผนงานสนับสนุนด้านวิทยาศาสตร์ เทคโนโลยี วิจัย และนวัตกรรม		๘,๑๐๐,๐๐๐	บาท	
๖๔. มหาวิทยาลัยเทคโนโลยีราชมงคลตะวันออก	รวม	๖๑๕,๒๘๗,๘๐๐	บาท	คือ
(๑) แผนงานขยายโอกาสและพัฒนาศึกษา		๖๐๓,๒๖๕,๕๐๐	บาท	
(๒) แผนงานสนับสนุนด้านวิทยาศาสตร์ เทคโนโลยี วิจัย และนวัตกรรม		๑๒,๐๒๒,๓๐๐	บาท	
๖๕. มหาวิทยาลัยเทคโนโลยีราชมงคลพระนคร	รวม	๗๘๒,๗๖๖,๖๐๐	บาท	คือ
(๑) แผนงานขยายโอกาสและพัฒนาศึกษา		๗๗๗,๐๘๒,๒๐๐	บาท	
(๒) แผนงานสนับสนุนด้านวิทยาศาสตร์ เทคโนโลยี วิจัย และนวัตกรรม		๕,๖๘๔,๔๐๐	บาท	
๖๖. มหาวิทยาลัยเทคโนโลยีราชมงคลรัตนโกสินทร์	รวม	๖๖๓,๑๒๗,๔๐๐	บาท	คือ
(๑) แผนงานขยายโอกาสและพัฒนาศึกษา		๖๕๐,๑๓๒,๘๐๐	บาท	
(๒) แผนงานสนับสนุนด้านวิทยาศาสตร์ เทคโนโลยี วิจัย และนวัตกรรม		๑๒,๙๙๔,๖๐๐	บาท	

๖๗.	มหาวิทยาลัยเทคโนโลยีราชมงคลล้านนา	รวม	๕๑๖,๖๓๕,๕๐๐	บาท	คือ
	(๑) แผนงานขยายโอกาส และพัฒนาการศึกษา		๘๕๕,๒๕๕,๔๐๐	บาท	
	(๒) แผนงานสนับสนุนด้านวิทยาศาสตร์ เทคโนโลยี วิจัย และนวัตกรรม		๖๑,๓๘๐,๑๐๐	บาท	
๖๘.	มหาวิทยาลัยเทคโนโลยีราชมงคลศรีวิชัย	รวม	๘๔๓,๓๓๕,๘๐๐	บาท	คือ
	(๑) แผนงานขยายโอกาส และพัฒนาการศึกษา		๘๑๖,๗๕๗,๘๐๐	บาท	
	(๒) แผนงานสนับสนุนด้านวิทยาศาสตร์ เทคโนโลยี วิจัย และนวัตกรรม		๒๖,๕๗๘,๐๐๐	บาท	
๖๙.	มหาวิทยาลัยเทคโนโลยีราชมงคลสุวรรณภูมิ	รวม	๖๘๕,๗๕๖,๖๐๐	บาท	คือ
	(๑) แผนงานขยายโอกาส และพัฒนาการศึกษา		๖๗๔,๗๓๖,๑๐๐	บาท	
	(๒) แผนงานสนับสนุนด้านวิทยาศาสตร์ เทคโนโลยี วิจัย และนวัตกรรม		๑๑,๐๒๐,๕๐๐	บาท	
๗๐.	มหาวิทยาลัยเทคโนโลยีราชมงคลอีสาน	รวม	๑,๐๓๖,๓๕๕,๕๐๐	บาท	คือ
	(๑) แผนงานขยายโอกาส และพัฒนาการศึกษา		๑,๐๐๒,๕๘๐,๒๐๐	บาท	
	(๒) แผนงานสนับสนุนด้านวิทยาศาสตร์ เทคโนโลยี วิจัย และนวัตกรรม		๓๓,๗๗๕,๓๐๐	บาท	
๗๑.	มหาวิทยาลัยเทคโนโลยีสุรนารี	รวม	๕๖๘,๗๗๐,๕๐๐	บาท	คือ
	(๑) แผนงานขยายโอกาส และพัฒนาการศึกษา		๕๒๗,๓๗๐,๖๐๐	บาท	
	(๒) แผนงานสนับสนุนด้านวิทยาศาสตร์ เทคโนโลยี วิจัย และนวัตกรรม		๔๑,๔๐๐,๓๐๐	บาท	
๗๒.	มหาวิทยาลัยวลัยลักษณ์	รวม	๖๗๗,๑๒๕,๗๐๐	บาท	คือ
	(๑) แผนงานขยายโอกาส และพัฒนาการศึกษา		๖๖๗,๑๖๖,๗๐๐	บาท	
	(๒) แผนงานสนับสนุนด้านวิทยาศาสตร์ เทคโนโลยี วิจัย และนวัตกรรม		๙,๙๕๙,๐๐๐	บาท	
๗๓.	มหาวิทยาลัยเทคโนโลยีพระจอมเกล้าธนบุรี	รวม	๑,๐๖๓,๘๐๗,๒๐๐	บาท	คือ
	(๑) แผนงานขยายโอกาส และพัฒนาการศึกษา		๕๕๓,๑๐๐,๕๐๐	บาท	
	(๒) แผนงานสนับสนุนด้านวิทยาศาสตร์ เทคโนโลยี วิจัย และนวัตกรรม		๕๑๐,๗๐๖,๓๐๐	บาท	

๗๔. มหาวิทยาลัยแม่ฟ้าหลวง	รวม	๖๗๐,๕๕๐,๗๐๐	บาท	คือ
(๑) แผนงานขยายโอกาส และพัฒนาการศึกษา		๖๖๓,๘๑๖,๘๐๐	บาท	
(๒) แผนงานสนับสนุนด้านวิทยาศาสตร์ เทคโนโลยี วิจัย และนวัตกรรม		๗,๑๗๓,๕๐๐	บาท	
๗๕. มหาวิทยาลัยมหาจุฬาลงกรณราชวิทยาลัย	รวม	๑,๒๑๗,๕๒๖,๑๐๐	บาท	คือ
(๑) แผนงานขยายโอกาส และพัฒนาการศึกษา		๑,๒๐๐,๖๘๓,๖๐๐	บาท	
(๒) แผนงานสนับสนุนด้านวิทยาศาสตร์ เทคโนโลยี วิจัย และนวัตกรรม		๑๗,๒๔๒,๕๐๐	บาท	
๗๖. มหาวิทยาลัยมหามกุฏราชวิทยาลัย	รวม	๕๓๐,๖๗๐,๑๐๐	บาท	คือ
(๑) แผนงานขยายโอกาส และพัฒนาการศึกษา		๕๒๓,๗๗๓,๑๐๐	บาท	
(๒) แผนงานสนับสนุนด้านวิทยาศาสตร์ เทคโนโลยี วิจัย และนวัตกรรม		๖,๘๙๗,๐๐๐	บาท	
๗๗. มหาวิทยาลัยมหิดล	รวม	๘,๗๘๔,๑๐๘,๑๐๐	บาท	คือ
(๑) แผนงานขยายโอกาส และพัฒนาการศึกษา		๔,๘๕๕,๔๐๕,๘๐๐	บาท	
(๒) แผนงานพัฒนาสุขภาพของประชาชน		๓,๕๑๘,๗๒๓,๓๐๐	บาท	
(๓) แผนงานสนับสนุนด้านวิทยาศาสตร์ เทคโนโลยี วิจัย และนวัตกรรม		๓๖๕,๙๗๙,๐๐๐	บาท	
๗๘. มหาวิทยาลัยเทคโนโลยี พระจอมเกล้าพระนครเหนือ	รวม	๑,๐๑๓,๒๐๔,๔๐๐	บาท	คือ
(๑) แผนงานขยายโอกาส และพัฒนาการศึกษา		๕๕๐,๓๑๐,๖๐๐	บาท	
(๒) แผนงานสนับสนุนด้านวิทยาศาสตร์ เทคโนโลยี วิจัย และนวัตกรรม		๒๒,๘๙๓,๘๐๐	บาท	
๗๙. มหาวิทยาลัยบูรพา	รวม	๕๓๗,๖๓๕,๐๐๐	บาท	คือ
(๑) แผนงานขยายโอกาส และพัฒนาการศึกษา		๘๖๐,๖๕๓,๒๐๐	บาท	
(๒) แผนงานพัฒนาสุขภาพของประชาชน		๑๘,๕๑๖,๔๐๐	บาท	
(๓) แผนงานสนับสนุนด้านวิทยาศาสตร์ เทคโนโลยี วิจัย และนวัตกรรม		๕๘,๔๖๕,๔๐๐	บาท	

๘๐. มหาวิทยาลัยทักษิณ	รวม	๖๗๔,๗๓๓,๖๐๐	บาท	คือ
(๑) แผนงานขยายโอกาส และพัฒนาการศึกษา		๖๕๑,๔๒๑,๗๐๐	บาท	
(๒) แผนงานสนับสนุนด้านวิทยาศาสตร์ เทคโนโลยี วิจัย และนวัตกรรม		๒๓,๓๑๑,๙๐๐	บาท	
๘๑. จุฬาลงกรณ์มหาวิทยาลัย	รวม	๓,๗๒๔,๘๖๑,๒๐๐	บาท	คือ
(๑) แผนงานขยายโอกาส และพัฒนาการศึกษา		๓,๔๖๘,๑๓๓,๙๐๐	บาท	
(๒) แผนงานพัฒนาสุขภาพของประชาชน		๒,๕๑๔,๐๐๐	บาท	
(๓) แผนงานสนับสนุนด้านวิทยาศาสตร์ เทคโนโลยี วิจัย และนวัตกรรม		๒๕๔,๒๑๓,๓๐๐	บาท	
๘๒. มหาวิทยาลัยเชียงใหม่	รวม	๓,๗๘๑,๕๖๐,๖๐๐	บาท	คือ
(๑) แผนงานขยายโอกาส และพัฒนาการศึกษา		๒,๘๓๒,๓๒๕,๖๐๐	บาท	
(๒) แผนงานพัฒนาสุขภาพของประชาชน		๗๔๒,๔๘๓,๗๐๐	บาท	
(๓) แผนงานสนับสนุนด้านวิทยาศาสตร์ เทคโนโลยี วิจัย และนวัตกรรม		๒๐๖,๗๕๑,๓๐๐	บาท	
๘๓. สถาบันเทคโนโลยีพระจอมเกล้า เจ้าคุณทหารลาดกระบัง	รวม	๑,๐๒๐,๐๑๕,๐๐๐	บาท	คือ
(๑) แผนงานขยายโอกาส และพัฒนาการศึกษา		๙๖๐,๕๘๖,๓๐๐	บาท	
(๒) แผนงานสนับสนุนด้านวิทยาศาสตร์ เทคโนโลยี วิจัย และนวัตกรรม		๕๙,๔๒๘,๗๐๐	บาท	
๘๔. สถาบันส่งเสริมการสอน วิทยาศาสตร์และเทคโนโลยี	รวม	๑,๒๕๔,๓๑๒,๓๐๐	บาท	คือ
(๑) แผนงานขยายโอกาส และพัฒนาการศึกษา		๓๕๘,๑๖๐,๒๐๐	บาท	

(๒) แผนงานสนับสนุนด้านวิทยาศาสตร์

เทคโนโลยี วิจัย และนวัตกรรม ๘๕๖,๑๕๒,๑๐๐ บาท

๘๕. สำนักงานเลขาธิการคุรุสภา รวม ๒๐๕,๘๕๕,๖๐๐ บาท คือ

(๑) แผนงานขยายโอกาส

และพัฒนาศึกษา ๒๐๕,๘๕๕,๖๐๐ บาท

๘๖. สำนักงานคณะกรรมการส่งเสริม

สวัสดิการและสวัสดิภาพครู

และบุคลากรทางการศึกษา รวม ๑๕๐,๘๕๖,๐๐๐ บาท คือ

(๑) แผนงานขยายโอกาส

และพัฒนาศึกษา ๑๕๐,๘๕๖,๐๐๐ บาท

๘๗. โรงเรียนมหิดลวิทยานุสรณ์ รวม ๒๕๗,๑๘๕,๓๐๐ บาท คือ

(๑) แผนงานขยายโอกาส

และพัฒนาศึกษา ๒๕๗,๑๘๕,๓๐๐ บาท

๘๘. สถาบันระหว่างประเทศ

เพื่อการค้าและการพัฒนา

(องค์การมหาชน) รวม ๔๒,๒๖๖,๘๐๐ บาท คือ

(๑) แผนงานขยายโอกาส

และพัฒนาศึกษา ๔๒,๒๖๖,๘๐๐ บาท

๘๙. สถาบันทดสอบทางการศึกษาแห่งชาติ

(องค์การมหาชน) รวม ๔๖๗,๗๖๐,๘๐๐ บาท คือ

(๑) แผนงานขยายโอกาส และพัฒนาศึกษา ๔๖๗,๗๖๐,๘๐๐ บาท

มาตรา ๒๓ งบประมาณรายจ่ายของกระทรวงสาธารณสุขและหน่วยงานในกำกับ ให้ตั้ง
เป็นจำนวน ๗๐,๕๐๐,๐๘๓,๑๐๐ บาท จำแนกดังนี้

๑. สำนักงานปลัดกระทรวงสาธารณสุข รวม ๕๕,๕๖๒,๒๕๕,๕๐๐ บาท คือ

(๑) แผนงานแก้ไขปัญหา

ความไม่สงบในจังหวัดชายแดนภาคใต้ ๕๕๑,๑๒๗,๗๐๐ บาท

	(๒) แผนงานป้องกันแก้ไข				
	ปัญหาหาเสพติดเร่ร่อน				
	และปราบปรามผู้มีอิทธิพล		๔๓,๑๐๔,๓๐๐	บาท	
	(๓) แผนงานพัฒนาสุขภาพของประชาชน		๕๕,๓๖๘,๐๒๓,๕๐๐	บาท	
๒.	กรมการแพทย์	รวม	๓,๗๕๘,๓๔๓,๔๐๐	บาท	คือ
	(๑) แผนงานป้องกันแก้ไข				
	ปัญหาหาเสพติดเร่ร่อน				
	และปราบปรามผู้มีอิทธิพล		๓๖๒,๗๕๕,๑๐๐	บาท	
	(๒) แผนงานพัฒนา				
	สุขภาพของประชาชน		๓,๓๙๕,๕๘๘,๓๐๐	บาท	
๓.	กรมควบคุมโรค	รวม	๓,๔๘๗,๒๒๑,๔๐๐	บาท	คือ
	(๑) แผนงานพัฒนาสุขภาพของประชาชน		๓,๔๘๗,๒๒๑,๔๐๐	บาท	
๔.	กรมพัฒนาการแพทย์แผนไทย				
	และการแพทย์ทางเลือก	รวม	๓๖๘,๘๗๐,๒๐๐	บาท	คือ
	(๑) แผนงานพัฒนา				
	สุขภาพของประชาชน		๓๖๘,๘๗๐,๒๐๐	บาท	
๕.	กรมวิทยาศาสตร์การแพทย์	รวม	๕๑๖,๓๒๘,๕๐๐	บาท	คือ
	(๑) แผนงานป้องกันแก้ไข				
	ปัญหาหาเสพติดเร่ร่อน				
	และปราบปรามผู้มีอิทธิพล		๖๗,๑๗๖,๕๐๐	บาท	
	(๒) แผนงานพัฒนาสุขภาพของประชาชน		๘๔๙,๑๕๒,๔๐๐	บาท	
๖.	กรมสนับสนุนบริการสุขภาพ	รวม	๗๕๕,๕๐๑,๐๐๐	บาท	คือ
	(๑) แผนงานป้องกันแก้ไข				
	ปัญหาหาเสพติดเร่ร่อน				
	และปราบปรามผู้มีอิทธิพล		๗,๑๗๕,๘๐๐	บาท	
	(๒) แผนงานพัฒนาสุขภาพของประชาชน		๗๔๘,๓๒๕,๒๐๐	บาท	
๗.	กรมสุขภาพจิต	รวม	๒,๐๑๘,๗๗๓,๗๐๐	บาท	คือ

(๑) แผนงานแก้ไขปัญหา					
ความไม่สงบในจังหวัดชายแดนภาคใต้			๒๒,๗๕๙,๖๐๐	บาท	
(๒) แผนงานป้องกันแก้ไข					
ปัญหายาเสพติดเรื้อรัง					
และปราบปรามผู้มีอิทธิพล			๑๔๒,๒๗๔,๐๐๐	บาท	
(๓) แผนงานพัฒนาสุขภาพของประชาชน			๑,๘๕๓,๗๔๐,๑๐๐	บาท	
๘. กรมอนามัย	รวม		๑,๗๗๖,๘๖๒,๓๐๐	บาท	คือ
(๑) แผนงานพัฒนาสุขภาพของประชาชน			๑,๗๗๖,๘๖๒,๓๐๐	บาท	
๙. สำนักงานคณะกรรมการอาหารและยา	รวม		๖๘๖,๖๕๘,๒๐๐	บาท	คือ
(๑) แผนงานป้องกันแก้ไข					
ปัญหายาเสพติดเรื้อรัง					
และปราบปรามผู้มีอิทธิพล			๑๓,๔๓๓,๔๐๐	บาท	
(๒) แผนงานพัฒนาสุขภาพของประชาชน			๖๗๓,๒๒๔,๘๐๐	บาท	
๑๐. สถาบันวิจัยระบบสาธารณสุข	รวม		๑๑๙,๘๖๘,๕๐๐	บาท	คือ
(๑) แผนงานพัฒนาสุขภาพของประชาชน			๑๑๙,๘๖๘,๕๐๐	บาท	
๑๑. สำนักงานหลักประกันสุขภาพแห่งชาติ	รวม		๙๓๖,๗๕๐,๐๐๐	บาท	คือ
(๑) แผนงานพัฒนาสุขภาพของประชาชน			๙๓๖,๗๕๐,๐๐๐	บาท	
๑๒. สถาบันการแพทย์ฉุกเฉินแห่งชาติ	รวม		๑๑๒,๒๕๐,๐๐๐	บาท	คือ
(๑) แผนงานพัฒนาสุขภาพของประชาชน			๑๑๒,๒๕๐,๐๐๐	บาท	
มาตรา ๒๔ งบประมาณรายจ่ายของกระทรวงอุตสาหกรรม ให้ตั้งเป็นจำนวน					
๕,๗๐๑,๓๔๕,๘๐๐ บาท จำแนกดังนี้					
๑. สำนักงานปลัดกระทรวงอุตสาหกรรม	รวม		๑,๒๕๙,๙๓๙,๕๐๐	บาท	คือ
(๑) แผนงานปรับโครงสร้าง					
เศรษฐกิจภาคอุตสาหกรรม			๑,๒๕๙,๙๓๙,๕๐๐	บาท	
๒. กรมโรงงานอุตสาหกรรม	รวม		๕๕๓,๐๑๔,๔๐๐	บาท	คือ
(๑) แผนงานปรับโครงสร้าง					
เศรษฐกิจภาคอุตสาหกรรม			๒๒,๔๐๓,๔๐๐	บาท	

	(๒) แผนงานควบคุมมลพิษ และจัดการสิ่งแวดล้อม		๕๓๐,๖๑๑,๐๐๐	บาท	
๓.	กรมส่งเสริมอุตสาหกรรม	รวม	๑,๐๓๐,๗๕๓,๗๐๐	บาท	คือ
	(๑) แผนงานปรับโครงสร้าง เศรษฐกิจภาคอุตสาหกรรม		๑,๐๓๐,๗๕๓,๗๐๐	บาท	
๔.	กรมอุตสาหกรรมพื้นฐาน และการเหมืองแร่	รวม	๓๑๖,๓๔๔,๘๐๐	บาท	คือ
	(๑) แผนงานปรับโครงสร้าง เศรษฐกิจภาคอุตสาหกรรม		๑๔๑,๕๕๒,๓๐๐	บาท	
	(๒) แผนงานควบคุมมลพิษ และจัดการสิ่งแวดล้อม		๑๗๔,๗๙๒,๕๐๐	บาท	
๕.	สำนักงานคณะกรรมการ อ้อยและน้ำตาลทราย	รวม	๓๘๕,๓๓๔,๑๐๐	บาท	คือ
	(๑) แผนงานปรับโครงสร้าง เศรษฐกิจภาคอุตสาหกรรม		๓๘๕,๓๓๔,๑๐๐	บาท	
๖.	สำนักงานมาตรฐาน ผลิตภัณฑ์อุตสาหกรรม	รวม	๖๗๕,๖๑๕,๗๐๐	บาท	คือ
	(๑) แผนงานปรับโครงสร้าง เศรษฐกิจภาคอุตสาหกรรม		๖๗๕,๖๑๕,๗๐๐	บาท	
๗.	สำนักงานเศรษฐกิจอุตสาหกรรม	รวม	๗๐๒,๔๔๑,๓๐๐	บาท	คือ
	(๑) แผนงานปรับโครงสร้าง เศรษฐกิจภาคอุตสาหกรรม		๗๐๒,๔๔๑,๓๐๐	บาท	
๘.	สำนักงานคณะกรรมการ ส่งเสริมการลงทุน	รวม	๗๗๓,๘๕๗,๕๐๐	บาท	คือ
	(๑) แผนงานส่งเสริมปีแห่งการลงทุนและ การท่องเที่ยวไทย		๗๗๓,๘๕๗,๕๐๐	บาท	

มาตรา ๒๕ งบประมาณรายจ่ายของส่วนราชการไม่สังกัดสำนักนายกรัฐมนตรี กระทรวงหรือทบวง ให้ตั้งเป็นจำนวน ๗๗,๖๖๘,๘๐๕,๔๐๐ บาท จำแนกดังนี้

๑.	สำนักราชเลขาธิการ	รวม	๕๖๐,๑๒๔,๘๐๐	บาท	คือ
	(๑) แผนงานรักษาความสงบเรียบร้อย				
	ภายในประเทศ		๕๖๐,๑๒๔,๘๐๐	บาท	
๒.	สำนักพระราชวัง	รวม	๒,๓๖๔,๖๔๕,๐๐๐	บาท	คือ
	(๑) แผนงานรักษาความสงบเรียบร้อย				
	ภายในประเทศ		๒,๓๖๔,๖๔๕,๐๐๐	บาท	
๓.	สำนักงานพระพุทธศาสนาแห่งชาติ	รวม	๓,๔๔๕,๒๖๖,๗๐๐	บาท	คือ
	(๑) แผนงานส่งเสริมและพัฒนาศาสนา				
	ศิลปะ และวัฒนธรรม		๓,๔๔๕,๒๖๖,๗๐๐	บาท	
๔.	สำนักงานคณะกรรมการพิเศษ				
	เพื่อประสานงานโครงการ				
	อันเนื่องมาจากพระราชดำริ	รวม	๘๗,๑๒๔,๑๐๐	บาท	คือ
	(๑) แผนงานรักษาความสงบเรียบร้อย				
	ภายในประเทศ		๘๗,๑๒๔,๑๐๐	บาท	
๕.	สำนักงานคณะกรรมการวิจัยแห่งชาติ	รวม	๕๕๑,๔๓๘,๑๐๐	บาท	คือ
	(๑) แผนงานสนับสนุนด้านวิทยาศาสตร์				
	เทคโนโลยี วิจัย และนวัตกรรม		๕๕๑,๔๓๘,๑๐๐	บาท	
๖.	ราชบัณฑิตยสถาน	รวม	๑๑๕,๓๗๔,๘๐๐	บาท	คือ
	(๑) แผนงานขยายโอกาส				
	และพัฒนาการศึกษา		๑๑๕,๓๗๔,๘๐๐	บาท	
๗.	สำนักงานตำรวจแห่งชาติ	รวม	๖๕,๘๘๒,๕๓๘,๒๐๐	บาท	คือ
	(๑) แผนงานแก้ไขปัญหา				
	ความไม่สงบในจังหวัดชายแดนภาคใต้		๑,๘๑๘,๓๑๔,๘๐๐	บาท	
	(๒) แผนงานป้องกันแก้ไข				
	ปัญหาอาชญากรรมรุนแรง				
	และปราบปรามผู้มีอิทธิพล		๖๓๙,๔๔๓,๐๐๐	บาท	

(๓) แผนงานพัฒนาสุขภาพของประชาชน	๗๒๐,๑๕๒,๖๐๐ บาท	
(๔) แผนงานปรับโครงสร้าง เศรษฐกิจภาคการท่องเที่ยวและบริการ	๗๓,๕๖๔,๗๐๐ บาท	
(๕) แผนงานรักษาความสงบเรียบร้อย ภายในประเทศ	๑,๔๐๕,๔๖๗,๔๐๐ บาท	
(๖) แผนงานป้องกันและแก้ไข ปัญหาการก่อการร้ายและ การรักษาผลประโยชน์ของชาติ ทั้งทางบกและทางทะเล	๘,๖๓๕,๓๕๖,๔๐๐ บาท	
(๗) แผนงานพัฒนากฎหมาย และกระบวนการยุติธรรม	๕๖,๕๐๔,๖๓๕,๓๐๐ บาท	
๘. สำนักงานป้องกันและปราบปราม การฟอกเงิน	รวม ๒๑๓,๘๘๕,๗๐๐ บาท	คือ
(๑) แผนงานป้องกันแก้ไข ปัญหาอาเสพติดเร่ร่อน และปราบปรามผู้มีอิทธิพล	๒๑๓,๘๘๕,๗๐๐ บาท	
มาตรา ๒๖ งบประมาณรายจ่ายของหน่วยงานของรัฐสภา ให้ตั้งเป็นจำนวน ๘,๐๐๓,๔๕๐,๗๐๐ บาท จำแนกดังนี้		
๑. สำนักงานเลขาธิการวุฒิสภา	รวม ๑,๒๗๘,๖๗๘,๕๐๐ บาท	คือ
(๑) แผนงานสนับสนุนการดำเนินงาน ของรัฐสภา ศาล และองค์กรตามรัฐธรรมนูญ	๑,๒๗๘,๖๗๘,๕๐๐ บาท	
๒. สำนักงานเลขาธิการสภาผู้แทนราษฎร	รวม ๖,๓๖๔,๘๑๒,๒๐๐ บาท	คือ
(๑) แผนงานสนับสนุนการดำเนินงาน ของรัฐสภา ศาล และองค์กรตามรัฐธรรมนูญ	๖,๓๖๔,๘๑๒,๒๐๐ บาท	

๓. สถาบันพระปกเกล้า	รวม	๓๖๐,๐๐๐,๐๐๐	บาท	คือ
(๑) แผนงานสนับสนุนการดำเนินงาน ของรัฐสภา ศาล และองค์กรตามรัฐธรรมนูญ		๓๖๐,๐๐๐,๐๐๐	บาท	
มาตรา ๒๗ งบประมาณรายจ่ายของหน่วยงานของศาล ให้ตั้งเป็นจำนวน ๑๒,๗๒๒,๘๕๘,๗๐๐ บาท จำแนกดังนี้				
๑. สำนักงานศาลรัฐธรรมนูญ	รวม	๑๕๗,๗๗๔,๑๐๐	บาท	คือ
(๑) แผนงานสนับสนุนการดำเนินงาน ของรัฐสภา ศาล และองค์กรตามรัฐธรรมนูญ		๑๕๗,๗๗๔,๑๐๐	บาท	
๒. สำนักงานศาลยุติธรรม	รวม	๑๑,๑๗๗,๔๑๘,๓๐๐	บาท	คือ
(๑) แผนงานสนับสนุนการดำเนินงาน ของรัฐสภา ศาล และองค์กรตามรัฐธรรมนูญ		๑๑,๑๗๗,๔๑๘,๓๐๐	บาท	
๓. สำนักงานศาลปกครอง	รวม	๑,๓๔๗,๗๐๖,๓๐๐	บาท	คือ
(๑) แผนงานสนับสนุนการดำเนินงาน ของรัฐสภา ศาล และองค์กรตามรัฐธรรมนูญ		๑,๓๔๗,๗๐๖,๓๐๐	บาท	
มาตรา ๒๘ งบประมาณรายจ่ายของหน่วยงานขององค์กรตามรัฐธรรมนูญ ให้ตั้งเป็น จำนวน ๑๐,๕๖๕,๑๘๓,๐๐๐ บาท จำแนกดังนี้				
๑. สำนักงานคณะกรรมการการเลือกตั้ง	รวม	๑,๗๕๑,๐๐๔,๓๐๐	บาท	คือ
(๑) แผนงานสนับสนุนการดำเนินงาน ของรัฐสภา ศาล และองค์กรตามรัฐธรรมนูญ		๑,๗๕๑,๐๐๔,๓๐๐	บาท	
๒. สำนักงานผู้ตรวจการแผ่นดิน	รวม	๑๖๗,๕๓๐,๕๐๐	บาท	คือ
(๑) แผนงานสนับสนุนการดำเนินงาน ของรัฐสภา ศาล และองค์กรตามรัฐธรรมนูญ		๑๖๗,๕๓๐,๕๐๐	บาท	

๓.	สำนักงานคณะกรรมการป้องกัน และปราบปรามการทุจริตแห่งชาติ	รวม	๗๖๕,๔๒๔,๐๐๐	บาท	คือ
	(๑) แผนงานสนับสนุนการดำเนินงาน ของรัฐสภา ศาล และองค์กรตามรัฐธรรมนูญ		๗๖๕,๔๒๔,๐๐๐	บาท	
๔.	สำนักงานการตรวจเงินแผ่นดิน	รวม	๑,๕๔๐,๒๒๖,๕๐๐	บาท	คือ
	(๑) แผนงานสนับสนุนการดำเนินงาน ของรัฐสภา ศาล และองค์กรตามรัฐธรรมนูญ		๑,๕๔๐,๒๒๖,๕๐๐	บาท	
๕.	สำนักงานคณะกรรมการ สิทธิมนุษยชนแห่งชาติ	รวม	๑๕๐,๒๗๗,๓๐๐	บาท	คือ
	(๑) แผนงานสนับสนุนการดำเนินงาน ของรัฐสภา ศาล และองค์กรตามรัฐธรรมนูญ		๑๕๐,๒๗๗,๓๐๐	บาท	
๖.	สำนักงานอัยการสูงสุด	รวม	๕,๕๓๖,๗๘๘,๒๐๐	บาท	คือ
	(๑) แผนงานสนับสนุนการดำเนินงาน ของรัฐสภา ศาล และองค์กรตามรัฐธรรมนูญ		๕,๕๓๖,๗๘๘,๒๐๐	บาท	
๗.	สำนักงานสภาที่ปรึกษาเศรษฐกิจ และสังคมแห่งชาติ	รวม	๒๑๓,๕๓๑,๘๐๐	บาท	คือ
	(๑) แผนงานสนับสนุนการดำเนินงาน ของรัฐสภา ศาล และองค์กรตามรัฐธรรมนูญ		๒๑๓,๕๓๑,๘๐๐	บาท	
มาตรา ๒๕	งบประมาณรายจ่ายของจังหวัด ให้ตั้งเป็นจำนวน ๑๘,๒๗๕,๔๖๐,๐๐๐ บาท				
จำแนกดังนี้					
๑.	นนทบุรี	รวม	๒๐๒,๐๒๑,๖๐๐	บาท	คือ
	(๑) แผนงานบริหารจังหวัด		๒๐๒,๐๒๑,๖๐๐	บาท	

๒.	ปทุมธานี	รวม	๒๑๘,๐๕๔,๔๐๐	บาท	คือ
	(๑) แผนงานบริหารจังหวัด		๒๑๘,๐๕๔,๔๐๐	บาท	
๓.	พระนครศรีอยุธยา	รวม	๓๔๘,๔๗๔,๗๐๐	บาท	คือ
	(๑) แผนงานบริหารจังหวัด		๓๔๘,๔๗๔,๗๐๐	บาท	
๔.	สระบุรี	รวม	๑๕๑,๔๘๑,๗๐๐	บาท	คือ
	(๑) แผนงานบริหารจังหวัด		๑๕๑,๔๘๑,๗๐๐	บาท	
๕.	ชัยนาท	รวม	๒๔๘,๘๒๘,๗๐๐	บาท	คือ
	(๑) แผนงานบริหารจังหวัด		๒๔๘,๘๒๘,๗๐๐	บาท	
๖.	ลพบุรี	รวม	๒๐๘,๕๖๕,๘๐๐	บาท	คือ
	(๑) แผนงานบริหารจังหวัด		๒๐๘,๕๖๕,๘๐๐	บาท	
๗.	สิงห์บุรี	รวม	๑๗๒,๕๖๔,๒๐๐	บาท	คือ
	(๑) แผนงานบริหารจังหวัด		๑๗๒,๕๖๔,๒๐๐	บาท	
๘.	อ่างทอง	รวม	๑๗๖,๔๘๗,๕๐๐	บาท	คือ
	(๑) แผนงานบริหารจังหวัด		๑๗๖,๔๘๗,๕๐๐	บาท	
๙.	ฉะเชิงเทรา	รวม	๒๑๐,๗๕๕,๕๐๐	บาท	คือ
	(๑) แผนงานบริหารจังหวัด		๒๑๐,๗๕๕,๕๐๐	บาท	
๑๐.	ปราจีนบุรี	รวม	๑๕๕,๓๕๓,๗๐๐	บาท	คือ
	(๑) แผนงานบริหารจังหวัด		๑๕๕,๓๕๓,๗๐๐	บาท	
๑๑.	สระแก้ว	รวม	๒๓๔,๒๘๗,๐๐๐	บาท	คือ
	(๑) แผนงานบริหารจังหวัด		๒๓๔,๒๘๗,๐๐๐	บาท	
๑๒.	นครนายก	รวม	๑๕๐,๓๖๗,๖๐๐	บาท	คือ
	(๑) แผนงานบริหารจังหวัด		๑๕๐,๓๖๗,๖๐๐	บาท	
๑๓.	สมุทรปราการ	รวม	๒๕๕,๕๘๒,๘๐๐	บาท	คือ
	(๑) แผนงานบริหารจังหวัด		๒๕๕,๕๘๒,๘๐๐	บาท	
๑๔.	กาญจนบุรี	รวม	๒๔๔,๒๖๖,๕๐๐	บาท	คือ
	(๑) แผนงานบริหารจังหวัด		๒๔๔,๒๖๖,๕๐๐	บาท	
๑๕.	นครปฐม	รวม	๒๕๒,๑๗๖,๕๐๐	บาท	คือ
	(๑) แผนงานบริหารจังหวัด		๒๕๒,๑๗๖,๕๐๐	บาท	

๑๖. ราชบุรี	รวม	๒๗๑,๔๕๐,๒๐๐	บาท	คือ
(๑) แผนงานบริหารจังหวัด		๒๗๑,๔๕๐,๒๐๐	บาท	
๑๗. สุพรรณบุรี	รวม	๒๒๗,๐๕๔,๐๐๐	บาท	คือ
(๑) แผนงานบริหารจังหวัด		๒๒๗,๐๕๔,๐๐๐	บาท	
๑๘. ประจวบคีรีขันธ์	รวม	๒๒๐,๓๔๕,๑๐๐	บาท	คือ
(๑) แผนงานบริหารจังหวัด		๒๒๐,๓๔๕,๑๐๐	บาท	
๑๙. เพชรบุรี	รวม	๒๒๓,๙๗๐,๕๐๐	บาท	คือ
(๑) แผนงานบริหารจังหวัด		๒๒๓,๙๗๐,๕๐๐	บาท	
๒๐. สมุทรสาคร	รวม	๓๐๒,๗๕๕,๖๐๐	บาท	คือ
(๑) แผนงานบริหารจังหวัด		๓๐๒,๗๕๕,๖๐๐	บาท	
๒๑. สมุทรสงคราม	รวม	๑๘๓,๘๗๖,๐๐๐	บาท	คือ
(๑) แผนงานบริหารจังหวัด		๑๘๓,๘๗๖,๐๐๐	บาท	
๒๒. ชุมพร	รวม	๑๕๑,๑๓๑,๗๐๐	บาท	คือ
(๑) แผนงานบริหารจังหวัด		๑๕๑,๑๓๑,๗๐๐	บาท	
๒๓. สุราษฎร์ธานี	รวม	๒๒๖,๑๘๘,๕๐๐	บาท	คือ
(๑) แผนงานบริหารจังหวัด		๒๒๖,๑๘๘,๕๐๐	บาท	
๒๔. นครศรีธรรมราช	รวม	๒๕๒,๑๔๖,๔๐๐	บาท	คือ
(๑) แผนงานบริหารจังหวัด		๒๕๒,๑๔๖,๔๐๐	บาท	
๒๕. พัทลุง	รวม	๑๕๑,๐๓๑,๔๐๐	บาท	คือ
(๑) แผนงานบริหารจังหวัด		๑๕๑,๐๓๑,๔๐๐	บาท	
๒๖. ระนอง	รวม	๑๗๕,๕๐๕,๐๐๐	บาท	คือ
(๑) แผนงานบริหารจังหวัด		๑๗๕,๕๐๕,๐๐๐	บาท	
๒๗. พังงา	รวม	๑๖๔,๒๑๕,๐๐๐	บาท	คือ
(๑) แผนงานบริหารจังหวัด		๑๖๔,๒๑๕,๐๐๐	บาท	
๒๘. ภูเก็ต	รวม	๑๗๔,๓๕๘,๒๐๐	บาท	คือ
(๑) แผนงานบริหารจังหวัด		๑๗๔,๓๕๘,๒๐๐	บาท	

๒๙. กระบี่	รวม	๒๑๐,๒๕๕,๗๐๐	บาท	คือ
(๑) แผนงานบริหารจังหวัด		๒๑๐,๒๕๕,๗๐๐	บาท	
๓๐. ตรัง	รวม	๒๑๑,๒๕๓,๘๐๐	บาท	คือ
(๑) แผนงานบริหารจังหวัด		๒๑๑,๒๕๓,๘๐๐	บาท	
๓๑. สงขลา	รวม	๒๗๘,๐๕๘,๓๐๐	บาท	คือ
(๑) แผนงานบริหารจังหวัด		๒๗๘,๐๕๘,๓๐๐	บาท	
๓๒. สตูล	รวม	๒๑๕,๓๕๖,๗๐๐	บาท	คือ
(๑) แผนงานบริหารจังหวัด		๒๑๕,๓๕๖,๗๐๐	บาท	
๓๓. ปัตตานี	รวม	๒๐๑,๔๑๑,๓๐๐	บาท	คือ
(๑) แผนงานบริหารจังหวัด		๒๐๑,๔๑๑,๓๐๐	บาท	
๓๔. ยะลา	รวม	๒๐๖,๕๕๖,๐๐๐	บาท	คือ
(๑) แผนงานบริหารจังหวัด		๒๐๖,๕๕๖,๐๐๐	บาท	
๓๕. นราธิวาส	รวม	๒๔๑,๒๑๔,๔๐๐	บาท	คือ
(๑) แผนงานบริหารจังหวัด		๒๔๑,๒๑๔,๔๐๐	บาท	
๓๖. จันทบุรี	รวม	๑๗๘,๓๒๘,๒๐๐	บาท	คือ
(๑) แผนงานบริหารจังหวัด		๑๗๘,๓๒๘,๒๐๐	บาท	
๓๗. ชลบุรี	รวม	๒๔๓,๓๕๒,๘๐๐	บาท	คือ
(๑) แผนงานบริหารจังหวัด		๒๔๓,๓๕๒,๘๐๐	บาท	
๓๘. ระยอง	รวม	๒๖๓,๕๘๕,๓๐๐	บาท	คือ
(๑) แผนงานบริหารจังหวัด		๒๖๓,๕๘๕,๓๐๐	บาท	
๓๙. ตราด	รวม	๑๗๕,๔๕๘,๐๐๐	บาท	คือ
(๑) แผนงานบริหารจังหวัด		๑๗๕,๔๕๘,๐๐๐	บาท	
๔๐. หนองคาย	รวม	๒๖๕,๖๖๑,๓๐๐	บาท	คือ
(๑) แผนงานบริหารจังหวัด		๒๖๕,๖๖๑,๓๐๐	บาท	
๔๑. เลย	รวม	๒๓๒,๕๓๗,๔๐๐	บาท	คือ
(๑) แผนงานบริหารจังหวัด		๒๓๒,๕๓๗,๔๐๐	บาท	

๔๒. อุดรธานี	รวม	๒๔๕,๑๖๔,๐๐๐	บาท	คือ
(๑) แผนงานบริหารจังหวัด		๒๔๕,๑๖๔,๐๐๐	บาท	
๔๓. หนองบัวลำภู	รวม	๒๓๕,๗๕๘,๕๐๐	บาท	คือ
(๑) แผนงานบริหารจังหวัด		๒๓๕,๗๕๘,๕๐๐	บาท	
๔๔. นครพนม	รวม	๒๕๖,๘๖๓,๑๐๐	บาท	คือ
(๑) แผนงานบริหารจังหวัด		๒๕๖,๘๖๓,๑๐๐	บาท	
๔๕. มุกดาหาร	รวม	๒๕๕,๕๑๐,๖๐๐	บาท	คือ
(๑) แผนงานบริหารจังหวัด		๒๕๕,๕๑๐,๖๐๐	บาท	
๔๖. สกลนคร	รวม	๒๓๕,๘๐๖,๑๐๐	บาท	คือ
(๑) แผนงานบริหารจังหวัด		๒๓๕,๘๐๖,๑๐๐	บาท	
๔๗. ร้อยเอ็ด	รวม	๒๘๗,๒๓๗,๖๐๐	บาท	คือ
(๑) แผนงานบริหารจังหวัด		๒๘๗,๒๓๗,๖๐๐	บาท	
๔๘. ขอนแก่น	รวม	๒๗๕,๕๔๔,๐๐๐	บาท	คือ
(๑) แผนงานบริหารจังหวัด		๒๗๕,๕๔๔,๐๐๐	บาท	
๔๙. มหาสารคาม	รวม	๒๖๑,๕๓๕,๐๐๐	บาท	คือ
(๑) แผนงานบริหารจังหวัด		๒๖๑,๕๓๕,๐๐๐	บาท	
๕๐. กาฬสินธุ์	รวม	๒๖๐,๕๗๒,๑๐๐	บาท	คือ
(๑) แผนงานบริหารจังหวัด		๒๖๐,๕๗๒,๑๐๐	บาท	
๕๑. อำนาจเจริญ	รวม	๒๓๘,๕๗๑,๖๐๐	บาท	คือ
(๑) แผนงานบริหารจังหวัด		๒๓๘,๕๗๑,๖๐๐	บาท	
๕๒. ศรีสะเกษ	รวม	๒๘๕,๓๕๐,๖๐๐	บาท	คือ
(๑) แผนงานบริหารจังหวัด		๒๘๕,๓๕๐,๖๐๐	บาท	
๕๓. ยโสธร	รวม	๓๐๖,๕๘๕,๑๐๐	บาท	คือ
(๑) แผนงานบริหารจังหวัด		๓๐๖,๕๘๕,๑๐๐	บาท	
๕๔. อุบลราชธานี	รวม	๔๑๓,๑๔๔,๔๐๐	บาท	คือ
(๑) แผนงานบริหารจังหวัด		๔๑๓,๑๔๔,๔๐๐	บาท	

๕๕. สุรินทร์	รวม	๒๔๖,๐๒๗,๒๐๐	บาท	คือ
(๑) แผนงานบริหารจังหวัด		๒๔๖,๐๒๗,๒๐๐	บาท	
๕๖. นครราชสีมา	รวม	๓๑๓,๗๕๔,๑๐๐	บาท	คือ
(๑) แผนงานบริหารจังหวัด		๓๑๓,๗๕๔,๑๐๐	บาท	
๕๗. บุรีรัมย์	รวม	๒๕๕,๗๑๖,๗๐๐	บาท	คือ
(๑) แผนงานบริหารจังหวัด		๒๕๕,๗๑๖,๗๐๐	บาท	
๕๘. ชัยภูมิ	รวม	๒๕๑,๑๒๕,๑๐๐	บาท	คือ
(๑) แผนงานบริหารจังหวัด		๒๕๑,๑๒๕,๑๐๐	บาท	
๕๙. เชียงใหม่	รวม	๒๖๖,๕๘๖,๒๐๐	บาท	คือ
(๑) แผนงานบริหารจังหวัด		๒๖๖,๕๘๖,๒๐๐	บาท	
๖๐. แม่ฮ่องสอน	รวม	๒๘๕,๕๕๘,๔๐๐	บาท	คือ
(๑) แผนงานบริหารจังหวัด		๒๘๕,๕๕๘,๔๐๐	บาท	
๖๑. ลำปาง	รวม	๒๑๒,๓๓๓,๗๐๐	บาท	คือ
(๑) แผนงานบริหารจังหวัด		๒๑๒,๓๓๓,๗๐๐	บาท	
๖๒. ลำพูน	รวม	๒๒๘,๖๕๖,๑๐๐	บาท	คือ
(๑) แผนงานบริหารจังหวัด		๒๒๘,๖๕๖,๑๐๐	บาท	
๖๓. น่าน	รวม	๒๕๒,๖๓๑,๗๐๐	บาท	คือ
(๑) แผนงานบริหารจังหวัด		๒๕๒,๖๓๑,๗๐๐	บาท	
๖๔. พะเยา	รวม	๒๕๔,๖๕๔,๐๐๐	บาท	คือ
(๑) แผนงานบริหารจังหวัด		๒๕๔,๖๕๔,๐๐๐	บาท	
๖๕. เชียงราย	รวม	๒๔๔,๗๕๑,๒๐๐	บาท	คือ
(๑) แผนงานบริหารจังหวัด		๒๔๔,๗๕๑,๒๐๐	บาท	
๖๖. แพร่	รวม	๒๔๖,๑๔๕,๗๐๐	บาท	คือ
(๑) แผนงานบริหารจังหวัด		๒๔๖,๑๔๕,๗๐๐	บาท	
๖๗. ตาก	รวม	๓๓๘,๕๒๕,๔๐๐	บาท	คือ
(๑) แผนงานบริหารจังหวัด		๓๓๘,๕๒๕,๔๐๐	บาท	

๖๘. พิษณุโลก	รวม	๒๘๓,๒๗๒,๓๐๐	บาท	คือ
(๑) แผนงานบริหารจังหวัด		๒๘๓,๒๗๒,๓๐๐	บาท	
๖๙. สุโขทัย	รวม	๒๗๔,๐๗๓,๕๐๐	บาท	คือ
(๑) แผนงานบริหารจังหวัด		๒๗๔,๐๗๓,๕๐๐	บาท	
๗๐. เพชรบูรณ์	รวม	๒๓๑,๕๘๓,๓๐๐	บาท	คือ
(๑) แผนงานบริหารจังหวัด		๒๓๑,๕๘๓,๓๐๐	บาท	
๗๑. อุตรดิตถ์	รวม	๑๕๖,๐๓๑,๒๐๐	บาท	คือ
(๑) แผนงานบริหารจังหวัด		๑๕๖,๐๓๑,๒๐๐	บาท	
๗๒. กำแพงเพชร	รวม	๒๘๘,๓๗๘,๕๐๐	บาท	คือ
(๑) แผนงานบริหารจังหวัด		๒๘๘,๓๗๘,๕๐๐	บาท	
๗๓. พิจิตร	รวม	๓๔๗,๐๕๑,๐๐๐	บาท	คือ
(๑) แผนงานบริหารจังหวัด		๓๔๗,๐๕๑,๐๐๐	บาท	
๗๔. นครสวรรค์	รวม	๒๗๗,๒๕๕,๕๐๐	บาท	คือ
(๑) แผนงานบริหารจังหวัด		๒๗๗,๒๕๕,๕๐๐	บาท	
๗๕. อุทัยธานี	รวม	๒๔๒,๔๒๗,๕๐๐	บาท	คือ
(๑) แผนงานบริหารจังหวัด		๒๔๒,๔๒๗,๕๐๐	บาท	

มาตรา ๓๐ งบประมาณรายจ่ายของรัฐวิสาหกิจ ให้ตั้งเป็นจำนวน ๕๕,๗๓๗,๕๖๖,๔๐๐ บาท
จำแนกดังนี้

๑. ธนาคารเพื่อการเกษตร และสหกรณ์การเกษตร	รวม	๕,๕๒๒,๔๐๒,๓๐๐	บาท	คือ
(๑) แผนงานฟื้นฟูอาชีพ และพักหนี้เกษตรกร		๑,๕๐๐,๐๐๐,๐๐๐	บาท	
(๒) แผนงานสร้างระบบประกันความเสี่ยง ให้เกษตรกร		๘,๔๒๒,๔๐๒,๓๐๐	บาท	
๒. ธนาคารเพื่อการส่งออก และนำเข้าแห่งประเทศไทย	รวม	๘๓,๓๕๑,๓๐๐	บาท	คือ

	(๑) แผนงานดำเนินนโยบาย				
	การต่างประเทศและ				
	เศรษฐกิจระหว่างประเทศ		๘๓,๓๕๑,๓๐๐	บาท	
๓.	ธนาคารพัฒนาวิสาหกิจ				
	ขนาดกลางและขนาดย่อม				
	แห่งประเทศไทย	รวม	๗,๗๐๖,๐๐๐	บาท	คือ
	(๑) แผนงานปรับโครงสร้าง				
	เศรษฐกิจภาคเกษตร		๗,๗๐๖,๐๐๐	บาท	
๔.	การท่องเที่ยวแห่งประเทศไทย	รวม	๔,๔๖๑,๖๔๔,๐๐๐	บาท	คือ
	(๑) แผนงานส่งเสริม				
	ปีแห่งการลงทุนและการท่องเที่ยวไทย		๖๐๕,๐๐๐,๐๐๐	บาท	
	(๒) แผนงานปรับโครงสร้าง				
	เศรษฐกิจภาคการท่องเที่ยวและบริการ		๓,๘๕๖,๖๔๔,๐๐๐	บาท	
๕.	การกีฬาแห่งประเทศไทย	รวม	๒,๗๘๘,๔๑๔,๘๐๐	บาท	คือ
	(๑) แผนงานพัฒนาสุขภาพของประชาชน		๒,๗๘๘,๔๑๔,๘๐๐	บาท	
๖.	การเคหะแห่งชาติ	รวม	๔,๐๓๑,๒๗๑,๖๐๐	บาท	คือ
	(๑) แผนงานสวัสดิการ				
	และพัฒนาที่อยู่อาศัยของประชาชน		๔,๐๓๑,๒๗๑,๖๐๐	บาท	
๗.	องค์การตลาดเพื่อเกษตรกร	รวม	๓๒๘,๔๕๕,๐๐๐	บาท	คือ
	(๑) แผนงานปรับโครงสร้าง				
	เศรษฐกิจภาคเกษตร		๓๒๘,๔๕๕,๐๐๐	บาท	
๘.	องค์การสวนยาง	รวม	๔๐,๕๐๐,๐๐๐	บาท	คือ
	(๑) แผนงานปรับโครงสร้าง				
	เศรษฐกิจภาคเกษตร		๔๐,๕๐๐,๐๐๐	บาท	
๙.	สำนักงานกองทุนสงเคราะห์การทำสวนยาง	รวม	๑,๐๕๑,๑๕๔,๐๐๐	บาท	คือ
	(๑) แผนงานแก้ไขปัญหา				
	ความไม่สงบในจังหวัดชายแดนภาคใต้		๘,๐๕๘,๔๐๐	บาท	

(๒) แผนงานปรับโครงสร้าง				
	เศรษฐกิจภาคเกษตร		๑,๐๘๓,๐๕๕,๖๐๐	บาท
๑๐.	การทางพิเศษแห่งประเทศไทย	รวม	๕,๔๑๘,๕๒๔,๐๐๐	บาท คือ
	(๑) แผนงานบริหารจัดการหนี้ภาครัฐ		๕,๔๑๘,๕๒๔,๐๐๐	บาท
๑๑.	สถาบันการบินพลเรือน	รวม	๑๒๕,๘๑๔,๕๐๐	บาท คือ
	(๑) แผนงานพัฒนาโครงสร้างพื้นฐาน			
	และระบบบริหารจัดการ			
	ขนส่งมวลชน สินค้าและบริการ		๑๒๕,๘๑๔,๕๐๐	บาท
๑๒.	การรถไฟแห่งประเทศไทย	รวม	๕,๘๔๒,๘๔๗,๕๐๐	บาท คือ
	(๑) แผนงานเร่งรัดพัฒนา			
	ระบบการคมนาคมขนส่งที่สำคัญ		๑,๖๗๗,๕๕๗,๕๐๐	บาท
	(๒) แผนงานพัฒนาโครงสร้างพื้นฐาน			
	และระบบบริหารจัดการ			
	ขนส่งมวลชน สินค้าและบริการ		๔,๐๓๗,๒๑๕,๔๐๐	บาท
	(๓) แผนงานบริหารจัดการหนี้ภาครัฐ		๔,๑๒๘,๐๓๐,๖๐๐	บาท
๑๓.	การรถไฟฟ้าขนส่งมวลชนแห่งประเทศไทย	รวม	๗,๕๑๘,๕๖๖,๔๐๐	บาท คือ
	(๑) แผนงานเร่งรัดพัฒนา			
	ระบบการคมนาคมขนส่งที่สำคัญ		๒,๗๕๓,๐๒๕,๔๐๐	บาท
	(๒) แผนงานบริหารจัดการหนี้ภาครัฐ		๕,๑๒๕,๕๓๗,๐๐๐	บาท
๑๔.	องค์การอุตสาหกรรมป่าไม้	รวม	๗๕,๓๐๕,๑๐๐	บาท คือ
	(๑) แผนงานเร่งรัดมาตรการ			
	และบรรเทาผลกระทบ			
	จากวิกฤติโลกร้อน		๒๒,๐๐๐,๐๐๐	บาท
	(๒) แผนงานสร้างสมดุลของการใช้ประโยชน์			
	และการอนุรักษ์ทรัพยากรธรรมชาติ			
	และความหลากหลายทางชีวภาพ		๕๗,๓๐๕,๑๐๐	บาท
๑๕.	องค์การสวนพฤกษศาสตร์	รวม	๑๕๖,๕๑๘,๑๐๐	บาท คือ

	(๑) แผนงานสร้างสมดุล ของการใช้ประโยชน์และการอนุรักษ์ ทรัพยากรธรรมชาติ และความหลากหลายทางชีวภาพ		๑๕๖,๕๑๘,๑๐๐ บาท	
๑๖.	องค์การการนํานํ้าเสีย	รวม	๒๐๑,๑๑๖,๐๐๐ บาท	คือ
	(๑) แผนงานควบคุมมลพิษ และจัดการสิ่งแวดล้อม		๒๐๑,๑๑๖,๐๐๐ บาท	
๑๗.	องค์การสวนสัตว์	รวม	๘๔๔,๐๗๘,๐๐๐ บาท	คือ
	(๑) แผนงานสร้างสมดุล ของการใช้ประโยชน์และการอนุรักษ์ ทรัพยากรธรรมชาติ และความหลากหลายทางชีวภาพ		๘๔๔,๐๗๘,๐๐๐ บาท	
๑๘.	องค์การคลังสินค้า	รวม	๑๐,๐๐๐,๐๐๐ บาท	คือ
	(๑) แผนงานปรับโครงสร้าง เศรษฐกิจภาคการตลาด การค้า และการลงทุน		๑๐,๐๐๐,๐๐๐ บาท	
๑๙.	การประปาส่วนภูมิภาค	รวม	๒,๕๔๔,๓๓๕,๐๐๐ บาท	คือ
	(๑) แผนงานพัฒนาแหล่งนํ้า และเพิ่มประสิทธิภาพ ระบบชลประทาน		๒,๕๔๔,๓๓๕,๐๐๐ บาท	
๒๐.	สถาบันวิจัยวิทยาศาสตร์และเทคโนโลยี แห่งประเทศไทย	รวม	๗๐๘,๔๘๔,๘๐๐ บาท	คือ
	(๑) แผนงานสนับสนุนด้านวิทยาศาสตร์ เทคโนโลยี วิจัย และนวัตกรรม		๗๐๘,๔๘๔,๘๐๐ บาท	
๒๑.	องค์การพิพิธภัณฑน์วิทยาศาสตร์แห่งชาติ	รวม	๓๘๐,๗๘๘,๖๐๐ บาท	คือ
	(๑) แผนงานสนับสนุนด้านวิทยาศาสตร์ เทคโนโลยี วิจัย และนวัตกรรม		๓๘๐,๗๘๘,๖๐๐ บาท	

๒๒. องค์การเภสัชกรรม	รวม	๓๑๑,๘๔๔,๖๐๐	บาท	คือ
(๑) แผนงานพัฒนา				
สุขภาพของประชาชน		๓๑๑,๘๔๔,๖๐๐	บาท	
มาตรา ๓๑ งบประมาณรายจ่ายของสภากาชาดไทย ให้ตั้งเป็นจำนวน		๓,๐๕๒,๕๐๔,๗๐๐	บาท	
จำแนกดังนี้				
๑. สภากาชาดไทย	รวม	๓,๐๕๒,๕๐๔,๗๐๐	บาท	คือ
(๑) แผนงานขยายโอกาส				
และพัฒนาการศึกษา		๘๕,๕๒๕,๑๐๐	บาท	
(๒) แผนงานพัฒนา				
สุขภาพของประชาชน		๒,๕๑๒,๕๗๓,๒๐๐	บาท	
(๓) แผนงานสนับสนุนด้านวิทยาศาสตร์				
เทคโนโลยี วิจัย และนวัตกรรม		๒๑,๘๖๖,๒๐๐	บาท	
(๔) แผนงานป้องกันแก้ไข				
และฟื้นฟูความเสียหายจากภัยธรรมชาติและ				
และสาธารณภัย		๗๒,๑๐๑,๒๐๐	บาท	
มาตรา ๓๒ งบประมาณรายจ่ายของกองทุนและเงินทุนหมุนเวียน ให้ตั้งเป็นจำนวน				
๑๒๖,๖๖๐,๕๗๒,๒๐๐ บาท จำแนกดังนี้				
(๑) กองทุนหมู่บ้านและชุมชนเมืองแห่งชาติ		๕,๕๕๐,๐๐๐,๐๐๐	บาท	
(๒) เงินทุนหมุนเวียน โรงงานแบตเตอรี่ทหาร		๓๕,๐๐๐,๐๐๐	บาท	
(๓) กองทุนเงินให้กู้ยืมเพื่อการศึกษา		๒๕,๖๗๕,๓๕๗,๐๐๐	บาท	
(๔) กองทุนเงินกู้ยืมเพื่อการศึกษา				
ที่ผูกกับรายได้ในอนาคต		๓,๑๔๒,๖๗๒,๔๐๐	บาท	
(๕) กองทุนรวมเพื่อช่วยเหลือเกษตรกร		๒,๔๕๓,๐๐๐,๐๐๐	บาท	
(๖) กองทุนบริหารเงินกู้เพื่อการปรับ				
โครงสร้างหนี้สาธารณะและ				
พัฒนาตลาดตราสารหนี้ในประเทศ		๑,๐๐๐,๐๐๐	บาท	
(๗) กองทุนส่งเสริมการจัดสวัสดิการสังคม		๑๐๐,๐๐๐,๐๐๐	บาท	

(๘) กองทุนคุ้มครองเด็ก	๔๐,๐๐๐,๐๐๐	บาท
(๙) กองทุนส่งเสริมและพัฒนาคุณภาพชีวิตคนพิการ	๖๐,๐๐๐,๐๐๐	บาท
(๑๐) กองทุนผู้สูงอายุ	๔๐,๐๐๐,๐๐๐	บาท
(๑๑) กองทุนเพื่อการป้องกันและปราบปรามการค้ามนุษย์	๑๐,๐๐๐,๐๐๐	บาท
(๑๒) กองทุนจัดรูปที่ดิน	๑๗๐,๐๐๐,๐๐๐	บาท
(๑๓) กองทุนพัฒนาสหกรณ์	๑๓๕,๐๐๐,๐๐๐	บาท
(๑๔) กองทุนฟื้นฟูและพัฒนาเกษตรกร	๑๗๐,๐๐๐,๐๐๐	บาท
(๑๕) กองทุนปรับโครงสร้างการผลิตภาคเกษตรเพื่อเพิ่มขีดความสามารถการแข่งขันของประเทศ	๑๔๐,๐๐๐,๐๐๐	บาท
(๑๖) กองทุนจัดการซากสัตว์เคี้ยวเอื้อง	๓๐,๐๐๐,๐๐๐	บาท
(๑๗) กองทุนส่งเสริมการค้าระหว่างประเทศ	๕๕๐,๐๐๐,๐๐๐	บาท
(๑๘) กองทุนยุติธรรม	๓๐,๐๐๐,๐๐๐	บาท
(๑๙) กองทุนส่งเสริมการเผยแผ่พระพุทธศาสนาเฉลิมพระเกียรติ ๘๐ พรรษา	๗๖,๐๐๐,๐๐๐	บาท
(๒๐) กองทุนส่งเสริมงานวัฒนธรรมจังหวัด	๒๒,๘๐๐,๐๐๐	บาท
(๒๑) กองทุนส่งเสริมศิลปประร่วมสมัย	๑๐,๐๐๐,๐๐๐	บาท
(๒๒) กองทุนเพื่อการพัฒนาาระบบมาตรฐานวิทยา	๒๐๐,๐๐๐,๐๐๐	บาท
(๒๓) กองทุนสงเคราะห์	๕๐๐,๐๐๐,๐๐๐	บาท
(๒๔) กองทุนส่งเสริมโรงเรียนในระบบ	๕๐,๐๐๐,๐๐๐	บาท
(๒๕) กองทุนส่งเสริมและพัฒนาการศึกษาสำหรับคนพิการ	๕๗,๗๖๐,๐๐๐	บาท
(๒๖) กองทุนภูมิปัญญาแพทย์แผนไทย	๑๕๐,๐๐๐,๐๐๐	บาท
(๒๗) กองทุนหลักประกันสุขภาพแห่งชาติ	๘๐,๕๕๗,๖๕๒,๘๐๐	บาท
(๒๘) กองทุนการแพทย์ฉุกเฉิน	๓๕๐,๒๕๐,๐๐๐	บาท
(๒๙) กองทุนส่งเสริมวิสาหกิจขนาดกลางและขนาดย่อม	๒๐๐,๐๐๐,๐๐๐	บาท

(๓๐) กองทุนเพื่อการสืบสวนและสอบสวนคดีอาญา	๕๕๐,๐๐๐,๐๐๐	บาท
(๓๑) กองทุนพัฒนาการเมืองภาคพลเมือง	๕๐,๐๐๐,๐๐๐	บาท
(๓๒) กองทุนเพื่อการพัฒนาพรรคการเมือง	๑๐๐,๐๐๐,๐๐๐	บาท
(๓๓) กองทุนพัฒนาการกีฬาแห่งชาติ	๔๕๐,๐๐๐,๐๐๐	บาท
(๓๔) กองทุนกีฬามวย	๓๐,๐๐๐,๐๐๐	บาท
(๓๕) กองทุนส่งเสริมกีฬาอาชีพ	๗๐,๐๐๐,๐๐๐	บาท
(๓๖) กองทุนคุ้มครองธุรกิจนำเที่ยว	๒๐,๐๐๐,๐๐๐	บาท

ให้สำนักงานงบประมาณมีอำนาจจัดสรรงบประมาณรายจ่ายดังกล่าวในวรรคก่อนให้ส่วนราชการ และรัฐวิสาหกิจ เบิกจ่ายได้ตามความจำเป็น

ในกรณีจำเป็น สำนักงานงบประมาณจะโอนรายจ่ายรายการใดรายการหนึ่งไปเพิ่มรายการอื่น ในมาตรานี้ก็ได้

มาตรา ๓๓ งบประมาณรายจ่ายเพื่อชดใช้เงินคงคลัง ในความควบคุมของกระทรวงการคลัง ให้ตั้งเป็นจำนวน ๒๗,๕๔๐,๑๗๗,๕๐๐ บาท จำแนกดังนี้

(๑) รายจ่ายเพื่อชดใช้เงินคงคลัง ๒๗,๕๔๐,๑๗๗,๕๐๐ บาท

งบประมาณรายจ่ายตามวรรคหนึ่ง ให้ใช้จากแหล่งรายได้ดังต่อไปนี้

(๑) ภาษีและรายได้อื่น ๒๗,๕๔๐,๑๗๗,๕๐๐ บาท

มาตรา ๓๔ ให้กระทรวงการคลังมีอำนาจสั่งจ่ายเงินแผ่นดิน ตามรายการและจำนวนเงิน ที่กำหนดไว้ในพระราชบัญญัตินี้ หรือตามที่สำนักงานงบประมาณจะได้จัดสรร หรือตามที่จะได้มีการโอน เปลี่ยนแปลงตามกฎหมาย

มาตรา ๓๕ ให้นายกรัฐมนตรีและรัฐมนตรีว่าการกระทรวงการคลังรักษาการตามพระราชบัญญัตินี้

ผู้รับสนองพระบรมราชโองการ

สมชาย วงศ์สวัสดิ์

นายกรัฐมนตรี

หมายเหตุ :- เหตุผลในการประกาศใช้พระราชบัญญัติฉบับนี้ คือ

๑. เพื่อให้ส่วนราชการและรัฐวิสาหกิจได้มีงบประมาณรายจ่ายประจำปีงบประมาณ พ.ศ. ๒๕๕๒ สำหรับใช้เป็นหลักในการจ่ายเงินแผ่นดิน
๒. เพื่อปฏิบัติตามกฎหมายว่าด้วยเงินคงคลังและกฎหมายว่าด้วยวิธีการงบประมาณที่กำหนดให้ตั้งรายจ่ายขอใช้เงินคงคลังตามที่ได้จ่ายไปแล้ว

พระราชบัญญัติงบประมาณรายจ่ายเพิ่มเติม

ประจำปีงบประมาณ พ.ศ. ๒๕๕๒

พ.ศ. ๒๕๕๒



พระราชบัญญัติ

งบประมาณรายจ่ายเพิ่มเติมประจำปีงบประมาณ พ.ศ. ๒๕๕๒

พ.ศ. ๒๕๕๒

ภูมิพลอดุลยเดช ป.ร.

ให้ไว้ ณ วันที่ ๗ มีนาคม พ.ศ. ๒๕๕๒

เป็นปีที่ ๖๔ ในรัชกาลปัจจุบัน

พระบาทสมเด็จพระปรมินทรมหาภูมิพลอดุลยเดช มีพระบรมราชโองการโปรดเกล้าฯ

ให้ประกาศว่า

โดยที่เป็นการสมควรตั้งงบประมาณรายจ่ายเพิ่มเติมประจำปีงบประมาณ พ.ศ. ๒๕๕๒

จึงทรงพระกรุณาโปรดเกล้าฯ ให้ตราพระราชบัญญัติขึ้นไว้โดยคำแนะนำและยินยอมของรัฐสภา
ดังต่อไปนี้

มาตรา ๑ พระราชบัญญัตินี้เรียกว่า “พระราชบัญญัติงบประมาณรายจ่ายเพิ่มเติมประจำปี
งบประมาณ พ.ศ. ๒๕๕๒ พ.ศ. ๒๕๕๒”

มาตรา ๒ พระราชบัญญัตินี้ให้ใช้บังคับตั้งแต่วันถัดจากวันประกาศในราชกิจจานุเบกษา
เป็นต้นไป

มาตรา ๓ งบประมาณรายจ่ายเพิ่มเติมประจำปีงบประมาณ พ.ศ. ๒๕๕๒ ให้ตั้งเป็น
จำนวนรวมทั้งสิ้น ๑๑๖,๗๐๐,๐๐๐,๐๐๐ บาท จำแนกเป็นรายจ่ายตามที่ระบุต่อไปในพระราชบัญญัตินี้

มาตรา ๔ งบประมาณรายจ่ายเพิ่มเติมงบกลาง ในความควบคุมของกระทรวงการคลังและ
สำนักงานประมาณ ให้ตั้งเป็นจำนวน ๑๓,๖๔๒,๔๔๘,๐๐๐ บาท จำแนกดังนี้

- | | | | |
|--------------------------------------|--|---------------|-----|
| (๑) ค่าใช้จ่ายตามมาตรการช่วยเหลือ | | | |
| การครองชีพของบุคลากรภาครัฐ | | ๒,๖๕๒,๐๐๐,๐๐๐ | บาท |
| (๒) ค่าใช้จ่ายเพิ่มศักยภาพผู้ว่างงาน | | | |
| เพื่อสร้างมูลค่าทางเศรษฐกิจ | | | |
| และสังคมในชุมชน | | ๖,๕๐๐,๐๐๐,๐๐๐ | บาท |
| (๓) เงินสำรองจ่ายเพื่อกรณีฉุกเฉิน | | | |
| หรือจำเป็น | | ๔,๐๕๐,๔๔๘,๐๐๐ | บาท |

มาตรา ๕ งบประมาณรายจ่ายเพิ่มเติมของสำนักนายกรัฐมนตรี ให้ตั้งเป็นจำนวน
๑๕,๒๐๐,๐๐๐,๐๐๐ บาท จำแนกดังนี้

- | | | | |
|----------------------------|-----|----------------|---------|
| ๑. สำนักงานปลัด | | | |
| สำนักนายกรัฐมนตรี | รวม | ๑๕,๒๐๐,๐๐๐,๐๐๐ | บาท คือ |
| (๑) แผนงานเสริมสร้างรายได้ | | | |
| พัฒนาคุณภาพชีวิต | | | |
| และความมั่นคงด้านสังคม | | ๑๕,๒๐๐,๐๐๐,๐๐๐ | บาท |

มาตรา ๖ งบประมาณรายจ่ายเพิ่มเติมของกระทรวงการต่างประเทศ ให้ตั้งเป็นจำนวน
๓๒๕,๐๐๐,๐๐๐ บาท จำแนกดังนี้

- | | | | |
|-------------------------------|-----|-------------|---------|
| ๑. สำนักงานปลัด | | | |
| กระทรวงการต่างประเทศ | รวม | ๓๒๕,๐๐๐,๐๐๐ | บาท คือ |
| (๑) แผนงานฟื้นฟูและเสริมสร้าง | | | |
| ความเชื่อมั่นด้านเศรษฐกิจ | | ๓๒๕,๐๐๐,๐๐๐ | บาท |

มาตรา ๗ งบประมาณรายจ่ายเพิ่มเติมของกระทรวงการท่องเที่ยวและกีฬา ให้ตั้งเป็นจำนวน
๕๕๐,๐๐๐,๐๐๐ บาท จำแนกดังนี้

- | | | | |
|-------------------------------|-----|-------------|---------|
| ๑. สำนักงานปลัด | | | |
| กระทรวงการท่องเที่ยวและกีฬา | รวม | ๕๕๐,๐๐๐,๐๐๐ | บาท คือ |
| (๑) แผนงานฟื้นฟูและเสริมสร้าง | | | |
| ความเชื่อมั่นด้านเศรษฐกิจ | | ๕๕๐,๐๐๐,๐๐๐ | บาท |

๒. สำนักงานพัฒนา				
การท่องเที่ยว	รวม	๕๗,๐๐๐,๐๐๐	บาท	คือ
(๑) แผนงานฟื้นฟูและเสริมสร้าง				
ความเชื่อมั่นด้านเศรษฐกิจ		๕๗,๐๐๐,๐๐๐	บาท	
มาตรา ๘ งบประมาณรายจ่ายเพิ่มเติมของกระทรวงเกษตรและสหกรณ์ ให้ตั้งเป็นจำนวน				
๒,๐๐๐,๐๐๐,๐๐๐ บาท จำแนกดังนี้				
๑. กรมชลประทาน	รวม	๑,๕๓๓,๖๐๐,๐๐๐	บาท	คือ
(๑) แผนงานฟื้นฟูและเสริมสร้าง				
ความเชื่อมั่นด้านเศรษฐกิจ		๑,๕๓๓,๖๐๐,๐๐๐	บาท	
๒. กรมพัฒนาที่ดิน	รวม	๖๖,๔๐๐,๐๐๐	บาท	คือ
(๑) แผนงานฟื้นฟูและเสริมสร้าง				
ความเชื่อมั่นด้านเศรษฐกิจ		๖๖,๔๐๐,๐๐๐	บาท	
มาตรา ๕ งบประมาณรายจ่ายเพิ่มเติมของกระทรวงคมนาคม ให้ตั้งเป็นจำนวน				
๑,๕๐๐,๐๐๐,๐๐๐ บาท จำแนกดังนี้				
๑. กรมทางหลวงชนบท	รวม	๑,๕๐๐,๐๐๐,๐๐๐	บาท	คือ
(๑) แผนงานฟื้นฟูและเสริมสร้าง				
ความเชื่อมั่นด้านเศรษฐกิจ		๑,๕๐๐,๐๐๐,๐๐๐	บาท	
มาตรา ๑๐ งบประมาณรายจ่ายเพิ่มเติมของกระทรวงทรัพยากรธรรมชาติและสิ่งแวดล้อม				
ให้ตั้งเป็นจำนวน ๗๖๐,๐๐๐,๐๐๐ บาท จำแนกดังนี้				
๑. กรมทรัพยากรน้ำ	รวม	๗๖๐,๐๐๐,๐๐๐	บาท	คือ
(๑) แผนงานฟื้นฟูและเสริมสร้าง				
ความเชื่อมั่นด้านเศรษฐกิจ		๗๖๐,๐๐๐,๐๐๐	บาท	
มาตรา ๑๑ งบประมาณรายจ่ายเพิ่มเติมของกระทรวงพาณิชย์ ให้ตั้งเป็นจำนวน				
๑,๐๐๐,๐๐๐,๐๐๐ บาท จำแนกดังนี้				
๑. กรมการค้าภายใน	รวม	๑,๐๐๐,๐๐๐,๐๐๐	บาท	คือ
(๑) แผนงานฟื้นฟูและเสริมสร้าง				
ความเชื่อมั่นด้านเศรษฐกิจ		๑,๐๐๐,๐๐๐,๐๐๐	บาท	

มาตรา ๑๒ งบประมาณรายจ่ายเพิ่มเติมของกระทรวงมหาดไทยและหน่วยงานในกำกับ ให้ตั้งเป็นจำนวน ๑๒,๕๕๗,๐๒๑,๔๐๐ บาท จำแนกดังนี้

๑. กรมส่งเสริมการปกครองท้องถิ่น	รวม	๑๒,๕๕๒,๖๗๓,๐๐๐	บาท	คือ
(๑) แผนงานเสริมสร้างรายได้ พัฒนาคุณภาพชีวิต และความมั่นคงด้านสังคม		๑๒,๕๕๒,๖๗๓,๐๐๐	บาท	
๒. เมืองพัทยา	รวม	๔,๓๔๘,๔๐๐	บาท	คือ
(๑) แผนงานเสริมสร้างรายได้ พัฒนาคุณภาพชีวิต และความมั่นคงด้านสังคม		๔,๓๔๘,๔๐๐	บาท	

มาตรา ๑๓ งบประมาณรายจ่ายเพิ่มเติมของกระทรวงแรงงาน ให้ตั้งเป็นจำนวน ๑๖,๓๑๘,๓๒๔,๑๐๐ บาท จำแนกดังนี้

๑. สำนักงานประกันสังคม	รวม	๑๖,๓๑๘,๓๒๔,๑๐๐	บาท	คือ
(๑) แผนงานฟื้นฟูและเสริมสร้าง ความเชื่อมั่นด้านเศรษฐกิจ		๑๖,๓๑๘,๓๒๔,๑๐๐	บาท	

มาตรา ๑๔ งบประมาณรายจ่ายเพิ่มเติมของกระทรวงวัฒนธรรม ให้ตั้งเป็นจำนวน ๒๒,๒๘๘,๐๐๐ บาท จำแนกดังนี้

๑. สถาบันบัณฑิตพัฒนศิลป์	รวม	๒๒,๒๘๘,๐๐๐	บาท	คือ
(๑) แผนงานเสริมสร้างรายได้ พัฒนาคุณภาพชีวิต และความมั่นคงด้านสังคม		๒๒,๒๘๘,๐๐๐	บาท	

มาตรา ๑๕ งบประมาณรายจ่ายเพิ่มเติมของกระทรวงศึกษาธิการและหน่วยงานในกำกับ ให้ตั้งเป็นจำนวน ๑๘,๒๕๗,๕๗๕,๒๐๐ บาท จำแนกดังนี้

๑. สำนักงานปลัด กระทรวงศึกษาธิการ	รวม	๕,๗๕๕,๔๐๘,๘๐๐	บาท	คือ
(๑) แผนงานเสริมสร้างรายได้ พัฒนาคุณภาพชีวิต และความมั่นคงด้านสังคม		๕,๗๕๕,๔๐๘,๘๐๐	บาท	

๒. สำนักงานคณะกรรมการ การศึกษาขั้นพื้นฐาน	รวม	๑๑,๐๑๑,๕๓๕,๑๐๐	บาท	คือ
(๑) แผนงานเสริมสร้างรายได้ พัฒนาคุณภาพชีวิต และความมั่นคงด้านสังคม		๑๑,๐๑๑,๕๓๕,๑๐๐	บาท	
๓. สำนักงานคณะกรรมการ การอาชีวศึกษา	รวม	๑,๔๐๕,๓๔๕,๒๐๐	บาท	คือ
(๑) แผนงานเสริมสร้างรายได้ พัฒนาคุณภาพชีวิต และความมั่นคงด้านสังคม		๑,๔๐๕,๓๔๕,๒๐๐	บาท	
๔. สำนักงานคณะกรรมการ การอุดมศึกษา	รวม	๕,๑๕๗,๐๐๐	บาท	คือ
(๑) แผนงานเสริมสร้างรายได้ พัฒนาคุณภาพชีวิต และความมั่นคงด้านสังคม		๕,๑๕๗,๐๐๐	บาท	
๕. มหาวิทยาลัยเกษตรศาสตร์	รวม	๖,๑๕๑,๘๐๐	บาท	คือ
(๑) แผนงานเสริมสร้างรายได้ พัฒนาคุณภาพชีวิต และความมั่นคงด้านสังคม		๖,๑๕๑,๘๐๐	บาท	
๖. มหาวิทยาลัยขอนแก่น	รวม	๕,๖๘๖,๑๐๐	บาท	คือ
(๑) แผนงานเสริมสร้างรายได้ พัฒนาคุณภาพชีวิต และความมั่นคงด้านสังคม		๕,๖๘๖,๑๐๐	บาท	
๗. มหาวิทยาลัยนเรศวร	รวม	๑,๐๕๘,๐๐๐	บาท	คือ
(๑) แผนงานเสริมสร้างรายได้ พัฒนาคุณภาพชีวิต และความมั่นคงด้านสังคม		๑,๐๕๘,๐๐๐	บาท	

๘. มหาวิทยาลัยมหาสารคาม	รวม	๓,๐๖๖,๗๐๐	บาท	คือ
(๑) แผนงานเสริมสร้างรายได้ พัฒนาคุณภาพชีวิต และความมั่นคงด้านสังคม		๓,๐๖๖,๗๐๐	บาท	
๙. มหาวิทยาลัยรามคำแหง	รวม	๔,๖๖๕,๐๐๐	บาท	คือ
(๑) แผนงานเสริมสร้างรายได้ พัฒนาคุณภาพชีวิต และความมั่นคงด้านสังคม		๔,๖๖๕,๐๐๐	บาท	
๑๐. มหาวิทยาลัยศรีนครินทรวิโรฒ	รวม	๘,๕๐๖,๒๐๐	บาท	คือ
(๑) แผนงานเสริมสร้างรายได้ พัฒนาคุณภาพชีวิต และความมั่นคงด้านสังคม		๘,๕๐๖,๒๐๐	บาท	
๑๑. มหาวิทยาลัยศิลปากร	รวม	๑,๑๑๗,๐๐๐	บาท	คือ
(๑) แผนงานเสริมสร้างรายได้ พัฒนาคุณภาพชีวิต และความมั่นคงด้านสังคม		๑,๑๑๗,๐๐๐	บาท	
๑๒. มหาวิทยาลัยสงขลานครินทร์	รวม	๑,๕๕๕,๘๐๐	บาท	คือ
(๑) แผนงานเสริมสร้างรายได้ พัฒนาคุณภาพชีวิต และความมั่นคงด้านสังคม		๑,๕๕๕,๘๐๐	บาท	
๑๓. มหาวิทยาลัยอุบลราชธานี	รวม	๕๓,๗๐๐	บาท	คือ
(๑) แผนงานเสริมสร้างรายได้ พัฒนาคุณภาพชีวิต และความมั่นคงด้านสังคม		๕๓,๗๐๐	บาท	
๑๔. มหาวิทยาลัย นราธิวาสราชนครินทร์	รวม	๓,๓๓๕,๗๐๐	บาท	คือ
(๑) แผนงานเสริมสร้างรายได้ พัฒนาคุณภาพชีวิต และความมั่นคงด้านสังคม		๓,๓๓๕,๗๐๐	บาท	

๑๕. มหาวิทยาลัยนครพนม	รวม	๕,๓๕๘,๘๐๐	บาท	คือ
(๑) แผนงานเสริมสร้างรายได้ พัฒนาคุณภาพชีวิต และความมั่นคงด้านสังคม		๕,๓๕๘,๘๐๐	บาท	
๑๖. มหาวิทยาลัยราชภัฏ กำแพงเพชร	รวม	๕๑,๒๐๐	บาท	คือ
(๑) แผนงานเสริมสร้างรายได้ พัฒนาคุณภาพชีวิต และความมั่นคงด้านสังคม		๕๑,๒๐๐	บาท	
๑๗. มหาวิทยาลัยราชภัฏ จันทระเกษม	รวม	๕๐,๐๐๐	บาท	คือ
(๑) แผนงานเสริมสร้างรายได้ พัฒนาคุณภาพชีวิต และความมั่นคงด้านสังคม		๕๐,๐๐๐	บาท	
๑๘. มหาวิทยาลัยราชภัฏ เชียงใหม่	รวม	๘๓๒,๘๐๐	บาท	คือ
(๑) แผนงานเสริมสร้างรายได้ พัฒนาคุณภาพชีวิต และความมั่นคงด้านสังคม		๘๓๒,๘๐๐	บาท	
๑๙. มหาวิทยาลัยราชภัฏ เชียงใหม่	รวม	๖๓๓,๔๐๐	บาท	คือ
(๑) แผนงานเสริมสร้างรายได้ พัฒนาคุณภาพชีวิต และความมั่นคงด้านสังคม		๖๓๓,๔๐๐	บาท	
๒๐. มหาวิทยาลัยราชภัฏ เทพสตรี	รวม	๑,๓๕๗,๓๐๐	บาท	คือ
(๑) แผนงานเสริมสร้างรายได้ พัฒนาคุณภาพชีวิต และความมั่นคงด้านสังคม		๑,๓๕๗,๓๐๐	บาท	

๒๑. มหาวิทยาลัยราชภัฏ					
นครปฐม	รวม	๑,๘๕๕,๐๐๐	บาท	คือ	
(๑) แผนงานเสริมสร้างรายได้ พัฒนาคุณภาพชีวิต และความมั่นคงด้านสังคม		๑,๘๕๕,๐๐๐	บาท		
๒๒. มหาวิทยาลัยราชภัฏ					
นครราชสีมา	รวม	๔๕๘,๑๐๐	บาท	คือ	
(๑) แผนงานเสริมสร้างรายได้ พัฒนาคุณภาพชีวิต และความมั่นคงด้านสังคม		๔๕๘,๑๐๐	บาท		
๒๓. มหาวิทยาลัยราชภัฏ					
นครศรีธรรมราช	รวม	๓๕๔,๐๐๐	บาท	คือ	
(๑) แผนงานเสริมสร้างรายได้ พัฒนาคุณภาพชีวิต และความมั่นคงด้านสังคม		๓๕๔,๐๐๐	บาท		
๒๔. มหาวิทยาลัยราชภัฏ					
นครสวรรค์	รวม	๕๘๓,๓๐๐	บาท	คือ	
(๑) แผนงานเสริมสร้างรายได้ พัฒนาคุณภาพชีวิต และความมั่นคงด้านสังคม		๕๘๓,๓๐๐	บาท		
๒๕. มหาวิทยาลัยราชภัฏ					
บ้านสมเด็จเจ้าพระยา	รวม	๑,๓๔๓,๕๐๐	บาท	คือ	
(๑) แผนงานเสริมสร้างรายได้ พัฒนาคุณภาพชีวิต และความมั่นคงด้านสังคม		๑,๓๔๓,๕๐๐	บาท		

๒๖. มหาวิทยาลัยราชภัฏ					
บุรีรัมย์	รวม	๑๙๕,๗๐๐	บาท	คือ	
(๑) แผนงานเสริมสร้างรายได้					
พัฒนาคุณภาพชีวิต					
และความมั่นคงด้านสังคม		๑๙๕,๗๐๐	บาท		
๒๗. มหาวิทยาลัยราชภัฏ					
พระนครศรีอยุธยา	รวม	๑,๕๖๖,๑๐๐	บาท	คือ	
(๑) แผนงานเสริมสร้างรายได้					
พัฒนาคุณภาพชีวิต					
และความมั่นคงด้านสังคม		๑,๕๖๖,๑๐๐	บาท		
๒๘. มหาวิทยาลัยราชภัฏ					
พระนครศรีอยุธยา	รวม	๑,๒๔๘,๓๐๐	บาท	คือ	
(๑) แผนงานเสริมสร้างรายได้					
พัฒนาคุณภาพชีวิต					
และความมั่นคงด้านสังคม		๑,๒๔๘,๓๐๐	บาท		
๒๙. มหาวิทยาลัยราชภัฏ					
พิบูลสงคราม	รวม	๕๔๑,๐๐๐	บาท	คือ	
(๑) แผนงานเสริมสร้างรายได้					
พัฒนาคุณภาพชีวิต					
และความมั่นคงด้านสังคม		๕๔๑,๐๐๐	บาท		
๓๐. มหาวิทยาลัยราชภัฏ					
วไลยอลงกรณ์ ในพระบรมราชูปถัมภ์					
จังหวัดปทุมธานี	รวม	๑,๑๗๑,๕๐๐	บาท	คือ	
(๑) แผนงานเสริมสร้างรายได้					
พัฒนาคุณภาพชีวิต					
และความมั่นคงด้านสังคม		๑,๑๗๑,๕๐๐	บาท		

๓๑. มหาวิทยาลัยราชภัฏภูเก็ต	รวม	๔๓,๒๐๐	บาท	คือ
(๑) แผนงานเสริมสร้างรายได้ พัฒนาคุณภาพชีวิต และความมั่นคงด้านสังคม		๔๓,๒๐๐	บาท	
๓๒. มหาวิทยาลัยราชภัฏ มหาสารคาม	รวม	๑,๐๗๕,๕๐๐	บาท	คือ
(๑) แผนงานเสริมสร้างรายได้ พัฒนาคุณภาพชีวิต และความมั่นคงด้านสังคม		๑,๐๗๕,๕๐๐	บาท	
๓๓. มหาวิทยาลัยราชภัฏยะลา	รวม	๑๖๘,๐๐๐	บาท	คือ
(๑) แผนงานเสริมสร้างรายได้ พัฒนาคุณภาพชีวิต และความมั่นคงด้านสังคม		๑๖๘,๐๐๐	บาท	
๓๔. มหาวิทยาลัยราชภัฏ รำไพพรรณี	รวม	๔๘,๐๐๐	บาท	คือ
(๑) แผนงานเสริมสร้างรายได้ พัฒนาคุณภาพชีวิต และความมั่นคงด้านสังคม		๔๘,๐๐๐	บาท	
๓๕. มหาวิทยาลัยราชภัฏเลย	รวม	๘๕๖,๗๐๐	บาท	คือ
(๑) แผนงานเสริมสร้างรายได้ พัฒนาคุณภาพชีวิต และความมั่นคงด้านสังคม		๘๕๖,๗๐๐	บาท	
๓๖. มหาวิทยาลัยราชภัฏลำปาง	รวม	๓๐,๐๐๐	บาท	คือ
(๑) แผนงานเสริมสร้างรายได้ พัฒนาคุณภาพชีวิต และความมั่นคงด้านสังคม		๓๐,๐๐๐	บาท	

๓๗. มหาวิทยาลัยราชภัฏสงขลา	รวม	๕๕๖,๔๐๐	บาท	คือ
(๑) แผนงานเสริมสร้างรายได้ พัฒนาคุณภาพชีวิต และความมั่นคงด้านสังคม		๕๕๖,๔๐๐	บาท	
๓๘. มหาวิทยาลัยราชภัฏ				
สวนดุสิต	รวม	๑,๘๐๑,๒๐๐	บาท	คือ
(๑) แผนงานเสริมสร้างรายได้ พัฒนาคุณภาพชีวิต และความมั่นคงด้านสังคม		๑,๘๐๑,๒๐๐	บาท	
๓๙. มหาวิทยาลัยราชภัฏ				
สวนสุนันทา	รวม	๑,๖๕๓,๑๐๐	บาท	คือ
(๑) แผนงานเสริมสร้างรายได้ พัฒนาคุณภาพชีวิต และความมั่นคงด้านสังคม		๑,๖๕๓,๑๐๐	บาท	
๔๐. มหาวิทยาลัยราชภัฏสุรินทร์	รวม	๕๒๗,๐๐๐	บาท	คือ
(๑) แผนงานเสริมสร้างรายได้ พัฒนาคุณภาพชีวิต และความมั่นคงด้านสังคม		๕๒๗,๐๐๐	บาท	
๔๑. มหาวิทยาลัยราชภัฏ				
หมู่บ้านจอมบึง	รวม	๗๒,๐๐๐	บาท	คือ
(๑) แผนงานเสริมสร้างรายได้ พัฒนาคุณภาพชีวิต และความมั่นคงด้านสังคม		๗๒,๐๐๐	บาท	
๔๒. มหาวิทยาลัยราชภัฏ				
อุตรดิตถ์	รวม	๑,๑๐๔,๗๐๐	บาท	คือ
(๑) แผนงานเสริมสร้างรายได้ พัฒนาคุณภาพชีวิต และความมั่นคงด้านสังคม		๑,๑๐๔,๗๐๐	บาท	

๔๓. มหาวิทยาลัยราชภัฏ					
อุบลราชธานี	รวม	๘๔,๐๐๐	บาท	คือ	
(๑) แผนงานเสริมสร้างรายได้					
พัฒนาคุณภาพชีวิต					
และความมั่นคงด้านสังคม		๘๔,๐๐๐	บาท		
๔๔. มหาวิทยาลัยเทคโนโลยี					
ราชมงคลธัญบุรี	รวม	๕๑,๐๐๐	บาท	คือ	
(๑) แผนงานเสริมสร้างรายได้					
พัฒนาคุณภาพชีวิต					
และความมั่นคงด้านสังคม		๕๑,๐๐๐	บาท		
๔๕. มหาวิทยาลัยมหิดล	รวม	๑,๐๐๔,๗๐๐	บาท	คือ	
(๑) แผนงานเสริมสร้างรายได้					
พัฒนาคุณภาพชีวิต					
และความมั่นคงด้านสังคม		๑,๐๐๔,๗๐๐	บาท		
๔๖. มหาวิทยาลัยบูรพา	รวม	๓,๗๓๔,๗๐๐	บาท	คือ	
(๑) แผนงานเสริมสร้างรายได้					
พัฒนาคุณภาพชีวิต					
และความมั่นคงด้านสังคม		๓,๗๓๔,๗๐๐	บาท		
๔๗. จุฬาลงกรณ์มหาวิทยาลัย	รวม	๓,๖๐๔,๐๐๐	บาท	คือ	
(๑) แผนงานเสริมสร้างรายได้					
พัฒนาคุณภาพชีวิต					
และความมั่นคงด้านสังคม		๓,๖๐๔,๐๐๐	บาท		
๔๘. มหาวิทยาลัยเชียงใหม่	รวม	๑,๗๔๗,๗๐๐	บาท	คือ	
(๑) แผนงานเสริมสร้างรายได้					
พัฒนาคุณภาพชีวิต					
และความมั่นคงด้านสังคม		๑,๗๔๗,๗๐๐	บาท		

มาตรา ๑๖ งบประมาณรายจ่ายเพิ่มเติมของกระทรวงสาธารณสุข ให้ตั้งเป็นจำนวน ๑,๐๕๕,๗๘๐,๐๐๐ บาท จำแนกดังนี้

๑. สำนักงานปลัด

กระทรวงสาธารณสุข รวม ๑,๐๕๕,๗๘๐,๐๐๐ บาท คือ

(๑) แผนงานเสริมสร้างรายได้

พัฒนาคุณภาพชีวิต

และความมั่นคงด้านสังคม

๑,๐๕๕,๗๘๐,๐๐๐ บาท

มาตรา ๑๗ งบประมาณรายจ่ายเพิ่มเติมของกระทรวงอุตสาหกรรม ให้ตั้งเป็นจำนวน ๓๑๒,๔๗๐,๐๐๐ บาท จำแนกดังนี้

๑. สำนักงานปลัด

กระทรวงอุตสาหกรรม รวม ๑๘๓,๕๕๐,๐๐๐ บาท คือ

(๑) แผนงานฟื้นฟูและเสริมสร้าง

ความเชื่อมั่นด้านเศรษฐกิจ

๑๘๓,๕๕๐,๐๐๐ บาท

๒. กรมส่งเสริมอุตสาหกรรม

รวม ๑๒๘,๙๒๐,๐๐๐ บาท คือ

(๑) แผนงานฟื้นฟูและเสริมสร้าง

ความเชื่อมั่นด้านเศรษฐกิจ

๑๒๘,๙๒๐,๐๐๐ บาท

มาตรา ๑๘ งบประมาณรายจ่ายเพิ่มเติมของส่วนราชการไม่สังกัดสำนักนายกรัฐมนตรี กระทรวง หรือทบวง ให้ตั้งเป็นจำนวน ๑,๙๗๒,๕๖๑,๔๐๐ บาท จำแนกดังนี้

๑. สำนักงานพระพุทธศาสนา

แห่งชาติ รวม ๑๑๗,๕๒๔,๖๐๐ บาท คือ

(๑) แผนงานเสริมสร้างรายได้

พัฒนาคุณภาพชีวิต

และความมั่นคงด้านสังคม

๑๑๗,๕๒๔,๖๐๐ บาท

๒. สำนักงานตำรวจแห่งชาติ

รวม ๑,๘๕๕,๐๓๖,๘๐๐ บาท คือ

(๑) แผนงานเสริมสร้างรายได้

พัฒนาคุณภาพชีวิต

และความมั่นคงด้านสังคม

๑,๘๕๕,๐๓๖,๘๐๐ บาท

มาตรา ๑๕ งบประมาณรายจ่ายเพิ่มเติมของรัฐวิสาหกิจ ให้ตั้งเป็นจำนวน ๑๑,๘๗๔,๑๐๕,๖๐๐ บาท จำแนกดังนี้

๑. การท่องเที่ยวแห่งประเทศไทย	รวม	๔๕๐,๐๐๐,๐๐๐	บาท	คือ
(๑) แผนงานฟื้นฟูและเสริมสร้าง ความเชื่อมั่นด้านเศรษฐกิจ		๔๕๐,๐๐๐,๐๐๐	บาท	
๒. การรถไฟแห่งประเทศไทย	รวม	๖๐๐,๐๐๐,๐๐๐	บาท	คือ
(๑) แผนงานฟื้นฟูและเสริมสร้าง ความเชื่อมั่นด้านเศรษฐกิจ		๖๐๐,๐๐๐,๐๐๐	บาท	
๓. องค์การขนส่งมวลชน กรุงเทพ	รวม	๖๕๐,๐๐๐,๐๐๐	บาท	คือ
(๑) แผนงานฟื้นฟูและเสริมสร้าง ความเชื่อมั่นด้านเศรษฐกิจ		๖๕๐,๐๐๐,๐๐๐	บาท	
๔. การไฟฟ้านครหลวง	รวม	๗๒๐,๐๐๐,๐๐๐	บาท	คือ
(๑) แผนงานฟื้นฟูและเสริมสร้าง ความเชื่อมั่นด้านเศรษฐกิจ		๗๒๐,๐๐๐,๐๐๐	บาท	
๕. การไฟฟ้าส่วนภูมิภาค	รวม	๖,๐๔๘,๐๐๐,๐๐๐	บาท	คือ
(๑) แผนงานฟื้นฟูและเสริมสร้าง ความเชื่อมั่นด้านเศรษฐกิจ		๖,๐๔๘,๐๐๐,๐๐๐	บาท	
๖. การประปานครหลวง	รวม	๑,๒๐๐,๐๐๐,๐๐๐	บาท	คือ
(๑) แผนงานฟื้นฟูและเสริมสร้าง ความเชื่อมั่นด้านเศรษฐกิจ		๑,๒๐๐,๐๐๐,๐๐๐	บาท	
๗. การประปาส่วนภูมิภาค	รวม	๒,๑๕๑,๑๒๕,๖๐๐	บาท	คือ
(๑) แผนงานฟื้นฟูและเสริมสร้าง ความเชื่อมั่นด้านเศรษฐกิจ		๒,๑๕๑,๑๒๕,๖๐๐	บาท	
๘. การนิคมอุตสาหกรรม แห่งประเทศไทย	รวม	๑๔,๕๘๐,๐๐๐	บาท	คือ
(๑) แผนงานฟื้นฟูและเสริมสร้าง ความเชื่อมั่นด้านเศรษฐกิจ		๑๔,๕๘๐,๐๐๐	บาท	

มาตรา ๒๐ งบประมาณรายจ่ายเพิ่มเติมของกองทุนและเงินทุนหมุนเวียน ให้ตั้งเป็นจำนวน ๑๗๒,๕๕๐,๐๐๐ บาท จำแนกดังนี้

(๑) กองทุนส่งเสริมวิสาหกิจ

ขนาดกลางและขนาดย่อม

๑๗๒,๕๕๐,๐๐๐ บาท

ให้สำนักงานงบประมาณมีอำนาจจัดสรรงบประมาณรายจ่ายดังกล่าวในวรรคก่อนให้ส่วนราชการ และรัฐวิสาหกิจ เบิกจ่ายได้ตามความจำเป็น

มาตรา ๒๑ งบประมาณรายจ่ายเพื่อชดใช้เงินคงคลัง ในความควบคุมของกระทรวงการคลัง ให้ตั้งเป็นจำนวน ๑๕,๑๓๕,๔๗๖,๓๐๐ บาท จำแนกดังนี้

(๑) รายจ่ายเพื่อชดใช้เงินคงคลัง

๑๕,๑๓๕,๔๗๖,๓๐๐ บาท

งบประมาณรายจ่ายตามวรรคหนึ่ง ให้ใช้จากแหล่งรายได้ดังต่อไปนี้

(๑) ภาษีและรายได้อื่น

๑๕,๑๓๕,๔๗๖,๓๐๐ บาท

มาตรา ๒๒ ให้กระทรวงการคลังมีอำนาจสั่งจ่ายเงินแผ่นดิน ตามรายการและจำนวนเงิน ที่กำหนดไว้ในพระราชบัญญัตินี้ หรือตามที่สำนักงานงบประมาณจะได้จัดสรรหรือตามที่จะได้มีการโอน เปลี่ยนแปลงตามกฎหมาย

มาตรา ๒๓ ให้นายกรัฐมนตรีและรัฐมนตรีว่าการกระทรวงการคลังรักษาการตามพระราชบัญญัตินี้

ผู้รับสนองพระบรมราชโองการ

อภิสิทธิ์ เวชชาชีวะ

นายกรัฐมนตรี

หมายเหตุ :- เหตุผลในการประกาศใช้พระราชบัญญัติฉบับนี้ คือ

๑. โดยที่รัฐบาลมีความจำเป็นต้องใช้จ่ายเงินในการดำเนินการตามนโยบายเร่งด่วนของรัฐบาล เพื่อเร่งรัดฟื้นฟูเศรษฐกิจ และกระจายไปสู่ระบบเศรษฐกิจทุกภาคส่วน เพื่อบรรเทาความเดือดร้อนของประชาชนและภาคธุรกิจ โดยลดค่าครองชีพและเพิ่มรายได้ และดำเนินโครงการด้านโครงสร้างพื้นฐานที่จำเป็นในชนบท จึงต้องตั้งงบประมาณรายจ่ายเพิ่มเติม เป็นจำนวนไม่เกิน ๕๗,๕๖๐,๕๒๓,๗๐๐ บาท โดยมีวัตถุประสงค์ดังต่อไปนี้

(๑) ค่าใช้จ่ายตามมาตรการช่วยเหลือการครองชีพของบุคลากรภาครัฐ เป็นจำนวน ๒,๖๕๒,๐๐๐,๐๐๐ บาท

(๒) ค่าใช้จ่ายเพิ่มศักยภาพผู้ว่างงานเพื่อสร้างมูลค่าทางเศรษฐกิจและสังคมในชุมชน เป็นจำนวน ๖,๕๐๐,๐๐๐,๐๐๐ บาท

(๓) เงินสำรองจ่ายเพื่อกรณีฉุกเฉินหรือจำเป็น เป็นจำนวน ๔,๐๕๐,๔๔๘,๐๐๐ บาท

(๔) เพื่อจัดสรรตามแผนงานฟื้นฟูและเสริมสร้างความเชื่อมั่นด้านเศรษฐกิจ และแผนงานเสริมสร้างรายได้ พัฒนาคุณภาพชีวิตและความมั่นคงด้านสังคม ของหน่วยงานต่าง ๆ เป็นจำนวน ๘๓,๕๑๘,๐๗๕,๗๐๐ บาท

๒. โดยที่มาตรา ๑๖๕ วรรคหนึ่ง ของรัฐธรรมนูญแห่งราชอาณาจักรไทย บัญญัติให้ตั้งงบประมาณรายจ่ายเพื่อชดใช้เงินคงคลังในพระราชบัญญัติโอนเงินงบประมาณรายจ่าย พระราชบัญญัติงบประมาณรายจ่ายเพิ่มเติม หรือพระราชบัญญัติงบประมาณรายจ่ายประจำปีงบประมาณถัดไป ทั้งนี้ ให้กำหนดแหล่งที่มาของรายได้เพื่อชดใช้รายจ่ายที่ได้ใช้เงินคงคลังจ่ายไปก่อนแล้วด้วย ดังนั้น จึงต้องตั้งงบประมาณรายจ่ายเพื่อชดใช้เงินคงคลัง เป็นจำนวน ๑๕,๑๓๕,๔๗๖,๓๐๐ บาท ในพระราชบัญญัตินี้ จึงจำเป็นต้องตราพระราชบัญญัตินี้

**ร่างพระราชบัญญัติ
งบประมาณรายจ่ายประจำปีงบประมาณ
พ.ศ. ๒๕๕๓**

(สำเนา)

เลขรับ ๒๐/๒๕๕๒ วันที่ ๓ มิ.ย. ๒๕๕๒

สำนักงานเลขาธิการสภาผู้แทนราษฎร

ที่ นร ๐๕๐๓/๙๓๘๔

สำนักนายกรัฐมนตรี

ทำเนียบรัฐบาล กทม. ๑๐๓๐๐

๓ มิถุนายน ๒๕๕๒

เรื่อง ร่างพระราชบัญญัติงบประมาณรายจ่ายประจำปีงบประมาณ พ.ศ. ๒๕๕๓

กราบเรียน ประธานสภาผู้แทนราษฎร

สิ่งที่ส่งมาด้วย ร่างพระราชบัญญัติในเรื่องนี้ พร้อมเอกสารงบประมาณรายจ่ายฯ

ด้วยคณะรัฐมนตรีได้ประชุมปรึกษาลงมติให้เสนอร่างพระราชบัญญัติงบประมาณรายจ่ายประจำปีงบประมาณ พ.ศ. ๒๕๕๓ พร้อมเอกสารงบประมาณรายจ่ายต่อรัฐสภา

จึงขอเสนอร่างพระราชบัญญัตินี้ดังกล่าวพร้อมด้วยเอกสารงบประมาณรายจ่ายมาเพื่อขอได้โปรดนำเสนอสภาผู้แทนราษฎรและวุฒิสภาพิจารณาไปตามลำดับตามรัฐธรรมนูญแห่งราชอาณาจักรไทยต่อไป

ขอแสดงความนับถืออย่างยิ่ง

(ลงชื่อ) อภิสิทธิ์ เวชชาชีวะ

(นายอภิสิทธิ์ เวชชาชีวะ)

นายกรัฐมนตรี

สำนักเลขาธิการคณะรัฐมนตรี

โทร. ๐ ๒๒๘๐ ๙๐๐๐ ต่อ ๓๐๖

โทรสาร ๐ ๒๒๘๐ ๙๐๕๘

สำเนาถูกต้อง

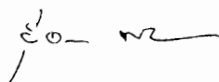

(นางสาวรุ่งนภา ชันธิโชติ)

ผู้อำนวยการกลุ่มงานระเบียบวาระ

สำนักงานการประชุม

จิราภา พิมพ์

ทนาย

ตรวจ



ร่าง
พระราชบัญญัติงบประมาณรายจ่าย
ประจำปีงบประมาณ
พ.ศ. ๒๕๕๓

บันทึกหลักการและเหตุผล
ประกอบร่างพระราชบัญญัติงบประมาณรายจ่าย
ประจำปีงบประมาณ พ.ศ. ๒๕๕๓

หลักการ

ตั้งงบประมาณรายจ่ายประจำปีงบประมาณ พ.ศ. ๒๕๕๓ เป็นจำนวนไม่เกิน
๑,๗๐๐,๐๐๐,๐๐๐,๐๐๐ บาท

เหตุผล

เพื่อให้ส่วนราชการ รัฐวิสาหกิจ และหน่วยงานอื่น ได้มีงบประมาณรายจ่ายประจำปี
งบประมาณ พ.ศ. ๒๕๕๓ ใช้เป็นหลักในการจ่ายเงินแผ่นดิน

ร่าง
พระราชบัญญัติ
งบประมาณรายจ่ายประจำปีงบประมาณ พ.ศ. ๒๕๕๓

.....
.....
.....

.....
.....

โดยที่เป็นการสมควรตั้งงบประมาณรายจ่ายประจำปีงบประมาณ พ.ศ. ๒๕๕๓

.....
.....

มาตรา ๑ พระราชบัญญัตินี้เรียกว่า “พระราชบัญญัติงบประมาณรายจ่ายประจำปีงบประมาณ พ.ศ. ๒๕๕๓”

มาตรา ๒ พระราชบัญญัตินี้ให้ใช้บังคับตั้งแต่วันที่ ๑ ตุลาคม พ.ศ. ๒๕๕๒ เป็นต้นไป

มาตรา ๓ งบประมาณรายจ่ายประจำปีงบประมาณ พ.ศ. ๒๕๕๓ ให้ตั้งเป็นจำนวนรวมทั้งสิ้น ๑,๓๐๐,๐๐๐,๐๐๐,๐๐๐ บาท จำแนกเป็นรายจ่ายตามที่ระบุต่อไปในพระราชบัญญัตินี้

มาตรา ๔ งบประมาณรายจ่ายงบกลาง ในความควบคุมของกระทรวงการคลังและสำนักงบประมาณ ให้ตั้งเป็นจำนวน ๒๑๕,๐๐๖,๘๓๕,๒๐๐ บาท จำแนกดังนี้

(๑) ค่าใช้จ่ายตามโครงการอันเนื่องมาจากพระราชดำริ	๒,๓๐๐,๐๐๐,๐๐๐ บาท
(๒) ค่าใช้จ่ายเกี่ยวกับการเสด็จพระราชดำเนินและต้อนรับประมุขต่างประเทศ	๕๐๐,๐๐๐,๐๐๐ บาท
(๓) เงินชดเชยค่างานสิ่งก่อสร้าง	๑,๐๐๐,๐๐๐,๐๐๐ บาท
(๔) เงินสำรองจ่ายเพื่อกรณีฉุกเฉินหรือจำเป็น	๓๘,๓๓๓,๑๑๑,๔๐๐ บาท
(๕) ค่าใช้จ่ายในการรักษาพยาบาลข้าราชการลูกจ้าง และพนักงานของรัฐ	๔๘,๕๐๐,๐๐๐,๐๐๐ บาท
(๖) เงินเบี้ยหวัด บำเหน็จ บำนาญ	๘๗,๖๓๓,๗๒๓,๘๐๐ บาท
(๗) เงินช่วยเหลือข้าราชการ ลูกจ้าง และพนักงานของรัฐ	๕,๐๐๐,๐๐๐,๐๐๐ บาท
(๘) เงินเลื่อนเงินเดือนและเงินปรับวุฒิข้าราชการ	๕,๐๐๐,๐๐๐,๐๐๐ บาท
(๙) เงินสำรอง เงินสมทบ และเงินชดเชยของข้าราชการ	๒๖,๐๐๐,๐๐๐,๐๐๐ บาท
(๑๐) เงินสมทบของลูกจ้างประจำ	๗๔๐,๐๐๐,๐๐๐ บาท

มาตรา ๕ งบประมาณรายจ่ายของสำนักนายกรัฐมนตรีและหน่วยงานในกำกับให้ตั้งเป็นจำนวน ๒๓,๔๕๒,๔๕๔,๑๐๐ บาท จำแนกดังนี้

๑. สำนักงานปลัดสำนักนายกรัฐมนตรี	รวม	๓,๓๕๕,๓๒๕,๓๐๐ บาท	คือ
(๑) แผนงานเสริมสร้างรายได้ พัฒนาคุณภาพชีวิตและความมั่นคงด้านสังคม		๓,๐๑๘,๐๗๐,๐๐๐ บาท	
(๒) แผนงานรักษาความสงบเรียบร้อยภายในประเทศ		๕๒,๒๗๕,๒๐๐ บาท	
(๓) แผนงานส่งเสริมการกระจายอำนาจการปกครอง		๔๕,๔๑๗,๕๐๐ บาท	
(๔) แผนงานบริหารจัดการภาครัฐ		๒๓๙,๕๖๒,๒๐๐ บาท	

๒. กรมประชาสัมพันธ์	รวม	๑,๒๖๕,๓๗๔,๕๐๐ บาท	คือ
(๑) แผนงานบริหารจัดการภาครัฐ		๑,๒๖๕,๓๗๔,๕๐๐ บาท	
๓. สำนักงานคณะกรรมการคุ้มครองผู้บริโภค	รวม	๑๗๘,๑๖๖,๒๐๐ บาท	คือ
(๑) แผนงานคุ้มครองสิทธิผู้บริโภค		๑๗๘,๑๖๖,๒๐๐ บาท	
๔. สำนักเลขาธิการนายกรัฐมนตรี	รวม	๒,๔๑๔,๖๗๗,๖๐๐ บาท	คือ
(๑) แผนงานรักษาความสงบเรียบร้อย ภายในประเทศ		๑,๖๘๘,๕๐๑,๕๐๐ บาท	
(๒) แผนงานพัฒนาด้านสาธารณสุข		๑๓๐,๐๐๐,๐๐๐ บาท	
(๓) แผนงานบริหารจัดการภาครัฐ		๕๙๕,๗๗๕,๖๐๐ บาท	
๕. สำนักเลขาธิการคณะรัฐมนตรี	รวม	๕๑๓,๑๒๕,๘๐๐ บาท	คือ
(๑) แผนงานบริหารจัดการภาครัฐ		๕๐๓,๑๒๕,๘๐๐ บาท	
(๒) แผนงานพัฒนากฎหมายและกระบวนการ ยุติธรรม		๑๐,๐๐๐,๐๐๐ บาท	
๖. สำนักข่าวกรองแห่งชาติ	รวม	๖๖๐,๘๖๘,๓๐๐ บาท	คือ
(๑) แผนงานแก้ไขปัญหาและพัฒนาจังหวัด ชายแดนภาคใต้		๔๘,๐๐๐,๐๐๐ บาท	
(๒) แผนงานพัฒนาระบบข่าวกรองของรัฐ		๖๑๒,๘๖๘,๓๐๐ บาท	
๗. สำนักงบประมาณ	รวม	๖๒๑,๗๓๔,๔๐๐ บาท	คือ
(๑) แผนงานการเงินการคลัง		๖๒๑,๗๓๔,๔๐๐ บาท	
๘. สำนักงานสภาพัฒนาการเศรษฐกิจ และความเสมอภาคของประเทศไทย	รวม	๑๕๖,๗๘๗,๓๐๐ บาท	คือ
(๑) แผนงานเสริมสร้างความสมานฉันท์ ความสามัคคีของคนในชาติและปฏิรูป การเมือง		๒๔,๑๗๑,๐๐๐ บาท	

(๒) แผนงานป้องกันและแก้ไขปัญหา การก่อการร้าย และการรักษาผลประโยชน์ ของชาติ		๑๓๒,๖๑๖,๓๐๐ บาท	
๘. สำนักงานคณะกรรมการกฤษฎีกา	รวม	๒๕๔,๓๘๑,๕๐๐ บาท	คือ
(๑) แผนงานพัฒนากฎหมายและกระบวนการ ยุติธรรม		๒๕๔,๓๘๑,๕๐๐ บาท	
๑๐. สำนักงานคณะกรรมการข้าราชการพลเรือน	รวม	๒,๐๑๕,๒๕๒,๐๐๐ บาท	คือ
(๑) แผนงานบริหารจัดการภาครัฐ		๒,๐๑๕,๒๕๒,๐๐๐ บาท	
๑๑. สำนักงานคณะกรรมการพัฒนาการเศรษฐกิจ และสังคมแห่งชาติ	รวม	๔๔๖,๕๓๑,๕๐๐ บาท	คือ
(๑) แผนงานส่งเสริมและพัฒนาศาสนา ศิลปะและวัฒนธรรม		๓๔,๔๕๖,๑๐๐ บาท	
(๒) แผนงานการเงินการคลัง		๑๓๘,๐๑๕,๓๐๐ บาท	
(๓) แผนงานอนุรักษ์และบริหารจัดการ ทรัพยากรธรรมชาติ		๑๕,๐๑๕,๓๐๐ บาท	
(๔) แผนงานบริหารจัดการภาครัฐ		๒๑๕,๐๐๐,๘๐๐ บาท	
๑๒. สำนักงานคณะกรรมการพัฒนาระบบราชการ	รวม	๓๒๕,๘๕๖,๐๐๐ บาท	คือ
(๑) แผนงานบริหารจัดการภาครัฐ		๓๒๕,๘๕๖,๐๐๐ บาท	
๑๓. กองอำนวยการรักษาความมั่นคงภายใน ราชอาณาจักร	รวม	๘,๒๕๕,๒๗๒,๕๐๐ บาท	คือ
(๑) แผนงานแก้ไขปัญหและพัฒนาจังหวัด ชายแดนภาคใต้		๓,๖๐๒,๖๐๔,๒๐๐ บาท	
(๒) แผนงานรักษาความสงบเรียบร้อย ภายในประเทศ		๔๕๓,๕๘๔,๓๐๐ บาท	
(๓) แผนงานป้องกันแก้ไขปัญหายาเสพติด		๑๕๙,๖๘๔,๐๐๐ บาท	

๑๔. สำนักงานกองทุนสนับสนุนการวิจัย	รวม	๑,๑๐๐,๓๑๒,๗๐๐ บาท	คือ
(๑) แผนงานวิจัยเพื่อพัฒนาประเทศ		๑,๑๐๐,๓๑๒,๗๐๐ บาท	
๑๕. สำนักงานรับรองมาตรฐานและประเมิน			
คุณภาพการศึกษา (องค์การมหาชน)	รวม	๔๒๔,๔๕๘,๘๐๐ บาท	คือ
(๑) แผนงานขับเคลื่อนการลงทุน			
ด้านการบริหารจัดการองค์ความรู้			
และทรัพยากรมนุษย์		๔๒๔,๔๕๘,๘๐๐ บาท	
๑๖. สำนักงานส่งเสริมการจัดประชุม			
และนิทรรศการ (องค์การมหาชน)	รวม	๗๔๕,๗๕๖,๕๐๐ บาท	คือ
(๑) แผนงานฟื้นฟูและเสริมสร้างความเชื่อมั่น			
ด้านเศรษฐกิจ		๗๔๕,๗๕๖,๕๐๐ บาท	
๑๗. องค์การบริหารการพัฒนาพื้นที่พิเศษเพื่อ			
การท่องเที่ยวอย่างยั่งยืน (องค์การมหาชน)	รวม	๑๗๑,๕๑๐,๐๐๐ บาท	คือ
(๑) แผนงานปรับโครงสร้างเศรษฐกิจ			
ภาคการท่องเที่ยวและบริการ		๑๗๑,๕๑๐,๐๐๐ บาท	
๑๘. สำนักงานบริหารและพัฒนาองค์ความรู้			
(องค์การมหาชน)	รวม	๔๕๐,๕๗๘,๐๐๐ บาท	คือ
(๑) แผนงานขับเคลื่อนการลงทุน			
ด้านการบริหารจัดการองค์ความรู้			
และทรัพยากรมนุษย์		๔๕๐,๕๗๘,๐๐๐ บาท	

มาตรา ๖ งบประมาณรายจ่ายของกระทรวงกลาโหมและหน่วยงานในกำกับ ให้ตั้งเป็นจำนวน ๑๕๔,๗๐๘,๖๗๒,๔๐๐ บาท จำแนกดังนี้

๑. สำนักงานปลัดกระทรวงกลาโหม	รวม	๕,๖๕๔,๔๓๘,๐๐๐ บาท	คือ
(๑) แผนงานเสริมสร้างความสมานฉันท์ ความสามัคคีของคนในชาติและปฏิรูป การเมือง		๑๐,๔๒๒,๘๐๐ บาท	
(๒) แผนงานรักษาความสงบเรียบร้อย ภายในประเทศ		๑๕,๑๔๒,๓๐๐ บาท	
(๓) แผนงานเสริมสร้างระบบป้องกันประเทศ		๕,๖๒๒,๖๐๒,๕๐๐ บาท	
(๔) แผนงานป้องกันแก้ไขปัญหายาเสพติด		๒,๒๓๐,๐๐๐ บาท	
๒. กรมราชองครักษ์	รวม	๖๓๘,๔๒๗,๖๐๐ บาท	คือ
(๑) แผนงานรักษาความสงบเรียบร้อย ภายในประเทศ		๖๓๘,๔๒๗,๖๐๐ บาท	
๓. กองบัญชาการกองทัพไทย	รวม	๑๒,๘๑๐,๑๔๓,๖๐๐ บาท	คือ
(๑) แผนงานเสริมสร้างความสมานฉันท์ ความสามัคคีของคนในชาติและปฏิรูป การเมือง		๕,๐๐๐,๐๐๐ บาท	
(๒) แผนงานแก้ไขปัญหายาและพัฒนาจังหวัด ชายแดนภาคใต้		๕๐,๐๐๐,๐๐๐ บาท	
(๓) แผนงานรักษาความสงบเรียบร้อย ภายในประเทศ		๒๔๕,๕๑๒,๕๐๐ บาท	
(๔) แผนงานเสริมสร้างระบบป้องกันประเทศ		๑๒,๔๖๑,๔๕๒,๑๐๐ บาท	
(๕) แผนงานป้องกันแก้ไขปัญหายาเสพติด		๔๔,๑๗๕,๐๐๐ บาท	
๔. กองทัพบก	รวม	๗๖,๒๑๕,๓๕๑,๒๐๐ บาท	คือ
(๑) แผนงานเสริมสร้างความสมานฉันท์ ความสามัคคีของคนในชาติและปฏิรูป การเมือง		๓๐,๐๐๐,๐๐๐ บาท	

(๒) แผนงานแก้ไขปัญหาและพัฒนาจังหวัด ชายแดนภาคใต้	๒,๑๐๖,๕๕๗,๒๐๐ บาท
(๓) แผนงานรักษาความสงบเรียบร้อย ภายในประเทศ	๒๘๐,๐๐๐,๐๐๐ บาท
(๔) แผนงานเสริมสร้างระบบป้องกันประเทศ	๗๓,๖๑๕,๔๑๔,๐๐๐ บาท
(๕) แผนงานป้องกันแก้ไขปัญหายาเสพติด	๑๗๕,๔๒๐,๐๐๐ บาท
๕. กองทัพเรือ	รวม ๒๕,๕๑๕,๕๕๗,๘๐๐ บาท คือ
(๑) แผนงานเสริมสร้างความสมานฉันท์ ความสามัคคีของคนในชาติและปฏิรูป การเมือง	๑๐,๐๐๐,๐๐๐ บาท
(๒) แผนงานแก้ไขปัญหาและพัฒนาจังหวัด ชายแดนภาคใต้	๕๑๕,๖๒๔,๐๐๐ บาท
(๓) แผนงานรักษาความสงบเรียบร้อย ภายในประเทศ	๕,๒๔๖,๑๐๐ บาท
(๔) แผนงานเสริมสร้างระบบป้องกันประเทศ	๒๘,๕๔๓,๕๕๖,๑๐๐ บาท
(๕) แผนงานป้องกันแก้ไขปัญหายาเสพติด	๓๓,๑๓๑,๖๐๐ บาท
๖. กองทัพอากาศ	รวม ๒๘,๘๓๓,๘๔๖,๒๐๐ บาท คือ
(๑) แผนงานเสริมสร้างความสมานฉันท์ ความสามัคคีของคนในชาติและปฏิรูป การเมือง	๖๐๐,๐๐๐ บาท
(๒) แผนงานแก้ไขปัญหาและพัฒนาจังหวัด ชายแดนภาคใต้	๕๐๓,๐๐๐,๐๐๐ บาท
(๓) แผนงานรักษาความสงบเรียบร้อย ภายในประเทศ	๑๕,๐๐๐,๐๐๐ บาท
(๔) แผนงานเสริมสร้างระบบป้องกันประเทศ	๒๘,๒๕๒,๕๓๗,๗๐๐ บาท

(๕) แผนงานป้องกันแก้ไขปัญหายาเสพติด		๒๒,๓๐๘,๕๐๐ บาท	
๗. สถาบันเทคโนโลยีป้องกันประเทศ			
(องค์การมหาชน)	รวม	๖๔๐,๔๒๘,๐๐๐ บาท	คือ
(๑) แผนงานเสริมสร้างระบบป้องกันประเทศ		๖๔๐,๔๒๘,๐๐๐ บาท	
มาตรา ๗ งบประมาณรายจ่ายของกระทรวงการคลังและหน่วยงานในกำกับ ให้ตั้งเป็นจำนวน			
๒๑๕,๘๘๖,๑๑๕,๗๐๐ บาท จำแนกดังนี้			
๑. สำนักงานปลัดกระทรวงการคลัง	รวม	๑,๑๐๒,๑๓๐,๒๐๐ บาท	คือ
(๑) แผนงานการเงินการคลัง		๑,๑๐๒,๑๓๐,๒๐๐ บาท	
๒. กรมธนารักษ์	รวม	๓,๑๐๒,๒๓๒,๐๐๐ บาท	คือ
(๑) แผนงานการเงินการคลัง		๓,๑๐๒,๒๓๒,๐๐๐ บาท	
๓. กรมบัญชีกลาง	รวม	๑,๐๕๖,๑๗๕,๒๐๐ บาท	คือ
(๑) แผนงานการเงินการคลัง		๑,๐๕๖,๑๗๕,๒๐๐ บาท	
๔. กรมศุลกากร	รวม	๒,๔๘๐,๒๘๗,๕๐๐ บาท	คือ
(๑) แผนงานการเงินการคลัง		๒,๔๘๐,๒๘๗,๕๐๐ บาท	
๕. กรมสรรพสามิต	รวม	๑,๕๘๒,๒๕๓,๕๐๐ บาท	คือ
(๑) แผนงานการเงินการคลัง		๑,๕๘๒,๒๕๓,๕๐๐ บาท	
๖. กรมสรรพากร	รวม	๗,๒๗๐,๒๓๕,๒๐๐ บาท	คือ
(๑) แผนงานการเงินการคลัง		๗,๒๗๐,๒๓๕,๒๐๐ บาท	
๗. สำนักงานคณะกรรมการนโยบายรัฐวิสาหกิจ	รวม	๑๑๓,๕๖๕,๓๐๐ บาท	คือ
(๑) แผนงานการเงินการคลัง		๑๑๓,๕๖๕,๓๐๐ บาท	
๘. สำนักงานบริหารหนี้สาธารณะ	รวม	๑๕๘,๐๓๕,๔๗๑,๔๐๐ บาท	คือ
(๑) แผนงานการเงินการคลัง		๘๕,๓๐๓,๐๐๐ บาท	
(๒) แผนงานบริหารจัดการหนี้ภาครัฐ		๗๓,๗๓๒,๔๗๑,๔๐๐ บาท	
๙. สำนักงานเศรษฐกิจการคลัง	รวม	๒๘๘,๖๔๗,๒๐๐ บาท	คือ
(๑) แผนงานการเงินการคลัง		๒๘๘,๖๔๗,๒๐๐ บาท	

๑๐. สำนักงานความร่วมมือพัฒนาเศรษฐกิจ			
กับประเทศเพื่อนบ้าน (องค์การมหาชน)	รวม	๔๕๕,๑๐๕,๘๐๐ บาท	คือ
(๑) แผนงานการเงินการคลัง		๔๕๕,๑๐๕,๘๐๐ บาท	
มาตรา ๘ งบประมาณรายจ่ายของกระทรวงการต่างประเทศ ให้ตั้งเป็นจำนวน			
๗,๒๗๓,๘๒๒,๗๐๐ บาท จำแนกดังนี้			
๑. สำนักงานปลัดกระทรวงการต่างประเทศ			
รวม	๗,๒๗๓,๘๒๒,๗๐๐ บาท	คือ	
(๑) แผนงานดำเนินนโยบายการต่างประเทศ			
และเศรษฐกิจระหว่างประเทศ		๗,๒๗๓,๘๒๒,๗๐๐ บาท	
มาตรา ๘ งบประมาณรายจ่ายของกระทรวงการท่องเที่ยวและกีฬา ให้ตั้งเป็นจำนวน			
๔,๐๔๑,๐๓๘,๗๐๐ บาท จำแนกดังนี้			
๑. สำนักงานปลัดกระทรวงการท่องเที่ยวและกีฬา			
รวม	๖๗๔,๕๕๓,๓๐๐ บาท	คือ	
(๑) แผนงานส่งเสริมและพัฒนากีฬาและ			
นันทนาการ		๑๒๕,๑๕๒,๖๐๐ บาท	
(๒) แผนงานปรับโครงสร้างเศรษฐกิจ			
ภาคการท่องเที่ยวและบริการ		๕๔๕,๘๔๐,๗๐๐ บาท	
๒. สำนักงานพัฒนาการกีฬาและนันทนาการ			
รวม	๖๕๘,๓๕๔,๐๐๐ บาท	คือ	
(๑) แผนงานส่งเสริมและพัฒนากีฬาและ			
นันทนาการ		๖๕๘,๓๕๔,๐๐๐ บาท	
๓. สำนักงานพัฒนาการท่องเที่ยว			
รวม	๗๐๔,๗๗๓,๕๐๐ บาท	คือ	
(๑) แผนงานปรับโครงสร้างเศรษฐกิจ			
ภาคการท่องเที่ยวและบริการ		๗๐๔,๗๗๓,๕๐๐ บาท	
๔. สถาบันการพลศึกษา			
รวม	๑,๕๖๒,๕๗๗,๕๐๐ บาท	คือ	
(๑) แผนงานส่งเสริมและพัฒนากีฬาและ			
นันทนาการ		๑,๕๖๒,๕๗๗,๕๐๐ บาท	

มาตรา ๑๐ งบประมาณรายจ่ายของกระทรวงการพัฒนาสังคมและความมั่นคงของมนุษย์ และหน่วยงานในกำกับ ให้ตั้งเป็นจำนวน ๘,๗๒๗,๓๑๘,๕๐๐ บาท จำแนกดังนี้

๑. สำนักงานปลัดกระทรวงการพัฒนาสังคมและ

ความมั่นคงของมนุษย์ รวม ๑,๕๕๐,๑๕๕,๕๐๐ บาท คือ

(๑) แผนงานสวัสดิการสังคม

และความมั่นคงของมนุษย์ ๑,๕๕๐,๑๕๕,๕๐๐ บาท

๒. กรมพัฒนาสังคมและสวัสดิการ รวม ๔,๖๕๘,๕๕๗,๓๐๐ บาท คือ

(๑) แผนงานสวัสดิการสังคม

และความมั่นคงของมนุษย์ ๔,๔๕๗,๓๓๕,๓๐๐ บาท

(๒) แผนงานพัฒนาคุณภาพชีวิต

และการสงเคราะห์ผู้สูงอายุ ๒๐๑,๖๑๘,๐๐๐ บาท

๓. สำนักงานกิจการสตรีและสถาบันครอบครัว รวม ๓๔๐,๔๗๖,๒๐๐ บาท คือ

(๑) แผนงานสวัสดิการสังคม

และความมั่นคงของมนุษย์ ๓๔๐,๔๗๖,๒๐๐ บาท

๔. สำนักงานส่งเสริมสวัสดิภาพและพิทักษ์เด็ก

เยาวชน ผู้ด้อยโอกาส คนพิการ และผู้สูงอายุ รวม ๔๘๒,๘๕๒,๕๐๐ บาท คือ

(๑) แผนงานสวัสดิการสังคม

และความมั่นคงของมนุษย์ ๓๑๕,๕๖๖,๗๐๐ บาท

(๒) แผนงานพัฒนาคุณภาพชีวิต

และการสงเคราะห์ผู้สูงอายุ ๑๖๗,๒๘๖,๒๐๐ บาท

๕. สำนักงานส่งเสริมและพัฒนาคุณภาพชีวิต

คนพิการแห่งชาติ รวม ๑๖๒,๘๗๒,๒๐๐ บาท คือ

(๑) แผนงานสวัสดิการสังคม

และความมั่นคงของมนุษย์ ๑๖๒,๘๗๒,๒๐๐ บาท

บ. สถาบันพัฒนาองค์กรชุมชน (องค์การมหาชน)	รวม	๑,๐๕๒,๐๐๐,๐๐๐ บาท	คือ
(๑) แผนงานสวัสดิการสังคม และความมั่นคงของมนุษย์		๔๑๒,๐๐๐,๐๐๐ บาท	
(๒) แผนงานพัฒนาที่อยู่อาศัยและสภาพแวดล้อม		๖๔๐,๐๐๐,๐๐๐ บาท	

มาตรา ๑๑ งบประมาณรายจ่ายของกระทรวงเกษตรและสหกรณ์และหน่วยงานในกำกับให้ตั้งเป็นจำนวน ๕๕,๘๖๕,๕๕๑,๕๐๐ บาท จำแนกดังนี้

๑. สำนักงานปลัดกระทรวงเกษตรและสหกรณ์	รวม	๓,๔๘๕,๖๕๐,๕๐๐ บาท	คือ
(๑) แผนงานแก้ไขปัญหาและพัฒนาจังหวัด ชายแดนภาคใต้		๗๐,๐๐๐,๐๐๐ บาท	
(๒) แผนงานสร้างระบบประกันความเสี่ยงและ ระบบกระจายสินค้าเกษตร		๖๐,๐๐๐,๐๐๐ บาท	
(๓) แผนงานปรับโครงสร้างเศรษฐกิจภาคเกษตร		๓,๓๕๕,๖๕๐,๕๐๐ บาท	
๒. กรมการข้าว	รวม	๑,๒๗๕,๑๓๗,๗๐๐ บาท	คือ
(๑) แผนงานแก้ไขปัญหาและพัฒนาจังหวัด ชายแดนภาคใต้		๕,๒๗๒,๐๐๐ บาท	
(๒) แผนงานปรับโครงสร้างเศรษฐกิจภาคเกษตร		๑,๒๖๙,๘๖๕,๗๐๐ บาท	
๓. กรมชลประทาน	รวม	๒๔,๘๐๖,๘๔๕,๗๐๐ บาท	คือ
(๑) แผนงานปรับโครงสร้างเศรษฐกิจภาคเกษตร		๒๔,๘๐๖,๘๔๕,๗๐๐ บาท	
๔. กรมตรวจบัญชีสหกรณ์	รวม	๑,๐๔๗,๔๕๐,๕๐๐ บาท	คือ
(๑) แผนงานปรับโครงสร้างเศรษฐกิจภาคเกษตร		๑,๐๔๗,๔๕๐,๕๐๐ บาท	
๕. กรมประมง	รวม	๒,๘๓๕,๑๕๖,๓๐๐ บาท	คือ
(๑) แผนงานแก้ไขปัญหาและพัฒนาจังหวัด ชายแดนภาคใต้		๓๘,๕๐๐,๐๐๐ บาท	
(๒) แผนงานปรับโครงสร้างเศรษฐกิจภาคเกษตร		๒,๗๙๖,๖๕๖,๓๐๐ บาท	

๖. กรมปลุกสัตว์	รวม	๔,๓๒๘,๗๐๓,๔๐๐ บาท	คือ
(๑) แผนงานแก้ไขปัญหาและพัฒนาจังหวัด ชายแดนภาคใต้		๔๐,๕๓๐,๐๐๐ บาท	
(๒) แผนงานปรับโครงสร้างเศรษฐกิจภาคเกษตร		๔,๒๘๗,๗๗๓,๔๐๐ บาท	
๗. กรมพัฒนาที่ดิน	รวม	๔,๑๘๒,๓๕๒,๗๐๐ บาท	คือ
(๑) แผนงานแก้ไขปัญหาและพัฒนาจังหวัด ชายแดนภาคใต้		๑๐๘,๘๖๕,๖๐๐ บาท	
(๒) แผนงานปรับโครงสร้างเศรษฐกิจภาคเกษตร		๔,๐๗๓,๕๒๓,๑๐๐ บาท	
๘. กรมวิชาการเกษตร	รวม	๓,๐๗๘,๐๕๓,๒๐๐ บาท	คือ
(๑) แผนงานแก้ไขปัญหาและพัฒนาจังหวัด ชายแดนภาคใต้		๒๘,๖๓๖,๐๐๐ บาท	
(๒) แผนงานปรับโครงสร้างเศรษฐกิจภาคเกษตร		๓,๐๔๙,๔๑๗,๒๐๐ บาท	
๙. กรมส่งเสริมการเกษตร	รวม	๔,๔๓๒,๒๐๗,๔๐๐ บาท	คือ
(๑) แผนงานแก้ไขปัญหาและพัฒนาจังหวัด ชายแดนภาคใต้		๒๔,๔๓๑,๑๐๐ บาท	
(๒) แผนงานสร้างระบบประกันความเสี่ยงและ ระบบกระจายสินค้าเกษตร		๓๑,๒๕๕,๐๐๐ บาท	
(๓) แผนงานปรับโครงสร้างเศรษฐกิจภาคเกษตร		๔,๓๗๖,๔๘๑,๓๐๐ บาท	
๑๐. กรมส่งเสริมสหกรณ์	รวม	๓,๓๕๗,๔๖๕,๐๐๐ บาท	คือ
(๑) แผนงานแก้ไขปัญหาและพัฒนาจังหวัด ชายแดนภาคใต้		๖๘,๕๗๔,๕๐๐ บาท	
(๒) แผนงานปรับโครงสร้างเศรษฐกิจภาคเกษตร		๓,๓๒๘,๘๙๐,๕๐๐ บาท	
๑๑. สำนักงานการปฏิรูปที่ดินเพื่อเกษตรกรรม	รวม	๑,๘๗๗,๗๒๕,๒๐๐ บาท	คือ
(๑) แผนงานปรับโครงสร้างเศรษฐกิจภาคเกษตร		๑,๘๗๗,๗๒๕,๒๐๐ บาท	

๑๒. สำนักงานมาตรฐานสินค้าเกษตร

และอาหารแห่งชาติ	รวม	๒๔๕,๔๗๖,๗๐๐ บาท	คือ
(๑) แผนงานปรับโครงสร้างเศรษฐกิจภาคเกษตร		๒๔๕,๔๗๖,๗๐๐ บาท	
๑๓. สำนักงานเศรษฐกิจการเกษตร	รวม	๕๕๓,๓๑๑,๗๐๐ บาท	คือ
(๑) แผนงานปรับโครงสร้างเศรษฐกิจภาคเกษตร		๕๕๓,๓๑๑,๗๐๐ บาท	
๑๔. สถาบันวิจัยและพัฒนาพื้นที่สูง (องค์การมหาชน)	รวม	๓๑๖,๐๑๑,๑๐๐ บาท	คือ
(๑) แผนงานปรับโครงสร้างเศรษฐกิจภาคเกษตร		๓๑๖,๐๑๑,๑๐๐ บาท	

มาตรา ๑๒ งบประมาณรายจ่ายของกระทรวงคมนาคม ให้ตั้งเป็นจำนวน

๕๑,๑๘๘,๖๔๕,๐๐๐ บาท จำแนกดังนี้

๑. สำนักงานปลัดกระทรวงคมนาคม	รวม	๓๔๐,๗๓๘,๗๐๐ บาท	คือ
(๑) แผนงานพัฒนาโครงสร้างพื้นฐานและระบบบริหารจัดการขนส่งสินค้าและบริการ		๓๔๐,๗๓๘,๗๐๐ บาท	
๒. กรมการขนส่งทางน้ำและพาณิชยนาวี	รวม	๓,๕๕๗,๐๐๒,๖๐๐ บาท	คือ
(๑) แผนงานพัฒนาโครงสร้างพื้นฐานและระบบบริหารจัดการขนส่งสินค้าและบริการ		๓,๕๕๗,๐๐๒,๖๐๐ บาท	
๓. กรมการขนส่งทางบก	รวม	๒,๒๓๘,๐๘๖,๗๐๐ บาท	คือ
(๑) แผนงานพัฒนาโครงสร้างพื้นฐานและระบบบริหารจัดการขนส่งสินค้าและบริการ		๒,๒๓๘,๐๘๖,๗๐๐ บาท	
๔. กรมการขนส่งทางอากาศ	รวม	๕๐๕,๕๖๘,๖๐๐ บาท	คือ
(๑) แผนงานพัฒนาโครงสร้างพื้นฐานและระบบบริหารจัดการขนส่งสินค้าและบริการ		๕๐๕,๕๖๘,๖๐๐ บาท	
๕. กรมทางหลวง	รวม	๒๖,๖๗๒,๑๗๘,๘๐๐ บาท	คือ
(๑) แผนงานพัฒนาโครงสร้างพื้นฐานและระบบบริหารจัดการขนส่งสินค้าและบริการ		๒๖,๖๗๒,๑๗๘,๘๐๐ บาท	

๖. กรมทางหลวงชนบท	รวม	๑๖,๘๕๔,๗๑๗,๐๐๐ บาท	คือ
(๑) แผนงานพัฒนาโครงสร้างพื้นฐานและ ระบบบริหารจัดการขนส่งสินค้าและบริการ		๑๖,๘๕๔,๗๑๗,๐๐๐ บาท	
๗. สำนักงานนโยบายและแผนการขนส่งและจราจร	รวม	๕๗๕,๕๕๖,๖๐๐ บาท	คือ
(๑) แผนงานพัฒนาโครงสร้างพื้นฐานและ ระบบบริหารจัดการขนส่งสินค้าและบริการ		๕๗๕,๕๕๖,๖๐๐ บาท	
มาตรา ๑๓ งบประมาณรายจ่ายของกระทรวงทรัพยากรธรรมชาติและสิ่งแวดล้อม และหน่วยงานในกำกับ ให้ตั้งเป็นจำนวน ๑๘,๘๕๖,๗๕๖,๕๐๐ บาท จำแนกดังนี้			
๑. สำนักงานปลัดกระทรวงทรัพยากรธรรมชาติและ สิ่งแวดล้อม	รวม	๑,๓๒๖,๐๑๘,๐๐๐ บาท	คือ
(๑) แผนงานอนุรักษ์และบริหารจัดการ ทรัพยากรธรรมชาติ		๕๐,๐๐๐,๐๐๐ บาท	
(๒) แผนงานบริหารจัดการคุณภาพสิ่งแวดล้อม		๑,๒๗๖,๐๑๘,๐๐๐ บาท	
๒. กรมควบคุมมลพิษ	รวม	๕๒๑,๔๔๒,๓๐๐ บาท	คือ
(๑) แผนงานบริหารจัดการคุณภาพสิ่งแวดล้อม		๕๒๑,๔๔๒,๓๐๐ บาท	
๓. กรมทรัพยากรทางทะเลและชายฝั่ง	รวม	๕๒๐,๘๖๒,๑๐๐ บาท	คือ
(๑) แผนงานอนุรักษ์และบริหารจัดการ ทรัพยากรธรรมชาติ		๕๒๐,๘๖๒,๑๐๐ บาท	
๔. กรมทรัพยากรธรณี	รวม	๔๕๒,๔๕๑,๕๐๐ บาท	คือ
(๑) แผนงานอนุรักษ์และบริหารจัดการ ทรัพยากรธรรมชาติ		๔๕๒,๔๕๑,๕๐๐ บาท	
๕. กรมทรัพยากรน้ำ	รวม	๒,๘๕๖,๑๖๕,๕๐๐ บาท	คือ
(๑) แผนงานบริหารจัดการทรัพยากรน้ำ		๒,๘๕๖,๑๖๕,๕๐๐ บาท	
๖. กรมทรัพยากรน้ำบาดาล	รวม	๑,๑๑๔,๘๐๕,๕๐๐ บาท	คือ
(๑) แผนงานบริหารจัดการทรัพยากรน้ำ		๑,๑๑๔,๘๐๕,๕๐๐ บาท	

๗. กรมป่าไม้	รวม	๓,๐๕๐,๕๕๗,๕๐๐ บาท	คือ
(๑) แผนงานอนุรักษ์และบริหารจัดการ ทรัพยากรธรรมชาติ		๓,๐๕๐,๕๕๗,๕๐๐ บาท	
๘. กรมส่งเสริมคุณภาพสิ่งแวดล้อม	รวม	๔๘๕,๗๔๕,๘๐๐ บาท	คือ
(๑) แผนงานบริหารจัดการคุณภาพสิ่งแวดล้อม		๔๘๕,๗๔๕,๘๐๐ บาท	
๙. กรมอุทยานแห่งชาติ สัตว์ป่า และพันธุ์พืช	รวม	๗,๕๒๓,๑๑๘,๓๐๐ บาท	คือ
(๑) แผนงานอนุรักษ์และบริหารจัดการ ทรัพยากรธรรมชาติ		๗,๑๐๕,๘๕๕,๓๐๐ บาท	
(๒) แผนงานบริหารจัดการคุณภาพสิ่งแวดล้อม		๔๑๗,๒๖๓,๐๐๐ บาท	
๑๐. สำนักงานนโยบายและแผนทรัพยากรธรรมชาติและสิ่งแวดล้อม	รวม	๒๗๕,๐๓๗,๔๐๐ บาท	คือ
(๑) แผนงานอนุรักษ์และบริหารจัดการ ทรัพยากรธรรมชาติ		๓๒,๔๒๕,๔๐๐ บาท	
(๒) แผนงานบริหารจัดการคุณภาพสิ่งแวดล้อม		๒๔๒,๖๑๒,๐๐๐ บาท	
๑๑. สำนักงานพัฒนาเศรษฐกิจจากฐานชีวภาพ (องค์การมหาชน)	รวม	๑๔๘,๕๖๔,๔๐๐ บาท	คือ
(๑) แผนงานอนุรักษ์และบริหารจัดการ ทรัพยากรธรรมชาติ		๑๔๘,๕๖๔,๔๐๐ บาท	
๑๒. องค์การบริหารจัดการก๊าซเรือนกระจก (องค์การมหาชน)	รวม	๕๗,๐๕๕,๗๐๐ บาท	คือ
(๑) แผนงานบริหารจัดการคุณภาพสิ่งแวดล้อม		๕๗,๐๕๕,๗๐๐ บาท	

มาตรา ๑๔ งบประมาณรายจ่ายของกระทรวงเทคโนโลยีสารสนเทศและการสื่อสาร
และหน่วยงานในกำกับ ให้ตั้งเป็นจำนวน ๔,๐๐๗,๘๖๖,๐๐๐ บาท จำนวนดังนี้

๑. สำนักงานปลัดกระทรวงเทคโนโลยีสารสนเทศและการสื่อสาร	รวม	๑,๔๔๓,๕๕๕,๘๐๐ บาท	คือ
(๑) แผนงานพัฒนาเทคโนโลยีสารสนเทศและการสื่อสาร		๑,๑๓๕,๗๐๗,๒๐๐ บาท	
(๒) แผนงานป้องกัน เตือนภัย แก้ไข และฟื้นฟูความเสียหายจากภัยธรรมชาติและสาธารณภัย		๒๖๗,๘๔๘,๖๐๐ บาท	
๒. กรมอุตุนิยมวิทยา	รวม	๑,๑๐๒,๕๕๖,๕๐๐ บาท	คือ
(๑) แผนงานป้องกัน เตือนภัย แก้ไข และฟื้นฟูความเสียหายจากภัยธรรมชาติและสาธารณภัย		๑,๑๐๒,๕๕๖,๕๐๐ บาท	
๓. สำนักงานสถิติแห่งชาติ	รวม	๑,๑๑๕,๕๕๖,๔๐๐ บาท	คือ
(๑) แผนงานพัฒนาเทคโนโลยีสารสนเทศและการสื่อสาร		๑,๑๑๕,๕๕๖,๔๐๐ บาท	
๔. สำนักงานส่งเสริมอุตสาหกรรมซอฟต์แวร์แห่งชาติ (องค์การมหาชน)	รวม	๓๔๕,๗๕๗,๓๐๐ บาท	คือ
(๑) แผนงานพัฒนาเทคโนโลยีสารสนเทศและการสื่อสาร		๓๔๕,๗๕๗,๓๐๐ บาท	
มาตรา ๑๕ งบประมาณรายจ่ายของกระทรวงพลังงานและหน่วยงานในกำกับ ให้ตั้งเป็นจำนวน ๒,๑๑๕,๑๕๕,๔๐๐ บาท จำแนกดังนี้			
๑. สำนักงานปลัดกระทรวงพลังงาน	รวม	๕๑๗,๕๘๖,๒๐๐ บาท	คือ
(๑) แผนงานพัฒนาและเพิ่มประสิทธิภาพการใช้พลังงาน		๕๑๗,๕๘๖,๒๐๐ บาท	

๒. กรมเชื้อเพลิงธรรมชาติ	รวม	๑๗๘,๗๔๗,๕๐๐ บาท	คือ
(๑) แผนงานพัฒนาและเพิ่มประสิทธิภาพ การใช้พลังงาน		๑๗๘,๗๔๗,๕๐๐ บาท	
๓. กรมธุรกิจพลังงาน	รวม	๒๘๓,๑๗๒,๘๐๐ บาท	คือ
(๑) แผนงานพัฒนาและเพิ่มประสิทธิภาพ การใช้พลังงาน		๒๘๓,๑๗๒,๘๐๐ บาท	
๔. กรมพัฒนาพลังงานทดแทนและอนุรักษ์พลังงาน	รวม	๑,๐๓๖,๕๕๓,๕๐๐ บาท	คือ
(๑) แผนงานพัฒนาและเพิ่มประสิทธิภาพ การใช้พลังงาน		๑,๐๓๖,๕๕๓,๕๐๐ บาท	
๕. สำนักงานนโยบายและแผนพลังงาน	รวม	๗๘,๑๕๕,๖๐๐ บาท	คือ
(๑) แผนงานพัฒนาและเพิ่มประสิทธิภาพ การใช้พลังงาน		๗๘,๑๕๕,๖๐๐ บาท	
๖. สถาบันบริหารกองทุนพลังงาน (องค์การมหาชน)	รวม	๒๐,๔๕๕,๔๐๐ บาท	คือ
(๑) แผนงานพัฒนาและเพิ่มประสิทธิภาพ การใช้พลังงาน		๒๐,๔๕๕,๔๐๐ บาท	
มาตรา ๑๖ งบประมาณรายจ่ายของกระทรวงพาณิชย์และหน่วยงานในกำกับ ให้ตั้งเป็นจำนวน			
๖,๓๐๔,๘๖๒,๕๐๐ บาท จำแนกดังนี้			
๑. สำนักงานปลัดกระทรวงพาณิชย์	รวม	๑,๑๖๗,๖๔๕,๕๐๐ บาท	คือ
(๑) แผนงานปรับโครงสร้างเศรษฐกิจการตลาด การค้าและการลงทุน		๑,๑๖๗,๖๔๕,๕๐๐ บาท	
๒. กรมการค้าต่างประเทศ	รวม	๓๕๓,๑๕๕,๐๐๐ บาท	คือ
(๑) แผนงานปรับโครงสร้างเศรษฐกิจการตลาด การค้าและการลงทุน		๓๕๓,๑๕๕,๐๐๐ บาท	

๓. กรมการค้าภายใน	รวม	๗๗๒,๒๕๔,๑๐๐ บาท	คือ
(๑) แผนงานปรับโครงสร้างเศรษฐกิจภาคเกษตร		๔๑๖,๕๒๘,๔๐๐ บาท	
(๒) แผนงานปรับโครงสร้างเศรษฐกิจการตลาด การค้าและการลงทุน		๓๕๕,๗๒๕,๗๐๐ บาท	
๔. กรมเจรจาการค้าระหว่างประเทศ	รวม	๓๕๓,๖๘๖,๕๐๐ บาท	คือ
(๑) แผนงานปรับโครงสร้างเศรษฐกิจการตลาด การค้าและการลงทุน		๓๕๓,๖๘๖,๕๐๐ บาท	
๕. กรมทรัพย์สินทางปัญญา	รวม	๒๒๕,๑๔๕,๖๐๐ บาท	คือ
(๑) แผนงานปรับโครงสร้างเศรษฐกิจการตลาด การค้าและการลงทุน		๒๒๕,๑๔๕,๖๐๐ บาท	
๖. กรมพัฒนาธุรกิจการค้า	รวม	๕๑๖,๗๐๕,๖๐๐ บาท	คือ
(๑) แผนงานปรับโครงสร้างเศรษฐกิจการตลาด การค้าและการลงทุน		๕๑๖,๗๐๕,๖๐๐ บาท	
๗. กรมส่งเสริมการส่งออก	รวม	๒,๕๐๓,๑๕๒,๐๐๐ บาท	คือ
(๑) แผนงานปรับโครงสร้างเศรษฐกิจการตลาด การค้าและการลงทุน		๒,๕๐๓,๑๕๒,๐๐๐ บาท	
๘. ศูนย์ส่งเสริมศิลปาชีพระหว่างประเทศ (องค์การมหาชน)	รวม	๑๕๕,๘๓๘,๕๐๐ บาท	คือ
(๑) แผนงานปรับโครงสร้างเศรษฐกิจการตลาด การค้าและการลงทุน		๑๕๕,๘๓๘,๕๐๐ บาท	
๙. สถาบันวิจัยและพัฒนาอัญมณีและ เครื่องประดับแห่งชาติ (องค์การมหาชน)	รวม	๑๒๕,๑๘๗,๓๐๐ บาท	คือ
(๑) แผนงานปรับโครงสร้างเศรษฐกิจการตลาด การค้าและการลงทุน		๑๒๕,๑๘๗,๓๐๐ บาท	

มาตรา ๑๗ งบประมาณรายจ่ายของกระทรวงมหาดไทยและหน่วยงานในกำกับ ให้ตั้งเป็น
จำนวน ๑๘๕,๕๕๓,๘๐๑,๕๐๐ บาท จำแนกดังนี้

๑. สำนักงานปลัดกระทรวงมหาดไทย	รวม	๓,๒๗๔,๘๓๗,๒๐๐ บาท	คือ
(๑) แผนงานแก้ไขปัญหาและพัฒนาจังหวัดชายแดนภาคใต้		๖๕,๑๕๕,๗๐๐ บาท	
(๒) แผนงานรักษาความสงบเรียบร้อยภายในประเทศ		๑๕,๐๐๐,๐๐๐ บาท	
(๓) แผนงานเสริมสร้างระบบป้องกันประเทศ		๕๒,๓๓๐,๕๐๐ บาท	
(๔) แผนงานป้องกันแก้ไขปัญหาเสพติด		๖,๐๐๐,๐๐๐ บาท	
(๕) แผนงานส่งเสริมการกระจายอำนาจการปกครอง		๓๗,๔๓๘,๘๐๐ บาท	
(๖) แผนงานบริหารจังหวัดและกลุ่มจังหวัด		๔๐๕,๖๘๒,๘๐๐ บาท	
(๗) แผนงานบริหารจัดการภาครัฐ		๒,๖๕๓,๑๘๕,๔๐๐ บาท	
๒. กรมการปกครอง	รวม	๒๘,๖๕๑,๖๕๖,๓๐๐ บาท	คือ
(๑) แผนงานเสริมสร้างความสมานฉันท์ความสามัคคีของคนในชาติและปฏิรูปการเมือง		๕๓,๐๐๐,๐๐๐ บาท	
(๒) แผนงานแก้ไขปัญหาและพัฒนาจังหวัดชายแดนภาคใต้		๑,๗๕๓,๗๗๕,๓๐๐ บาท	
(๓) แผนงานเสริมสร้างระบบป้องกันประเทศ		๒,๘๖๕,๔๑๖,๕๐๐ บาท	
(๔) แผนงานบริหารจัดการภาครัฐ		๒๓,๕๓๕,๔๖๐,๑๐๐ บาท	
๓. กรมการพัฒนาชุมชน	รวม	๓,๓๕๐,๒๓๕,๑๐๐ บาท	คือ
(๑) แผนงานฟื้นฟูและเสริมสร้างความเชื่อมั่นด้านเศรษฐกิจ		๓,๓๕๐,๒๓๕,๑๐๐ บาท	

๔. กรมที่ดิน	รวม	๔,๘๕๑,๗๓๐,๕๐๐ บาท	คือ
(๑) แผนงานสนับสนุนการประกอบอาชีพ ของผู้มีรายได้น้อย		๒๕๑,๑๑๒,๑๐๐ บาท	
(๒) แผนงานอนุรักษ์และบริหารจัดการ ทรัพยากรธรรมชาติ		๕๒๔,๖๖๑,๗๐๐ บาท	
(๓) แผนงานบริหารจัดการภาครัฐ		๓,๖๗๕,๕๕๗,๑๐๐ บาท	
๕. กรมป้องกันและบรรเทาสาธารณภัย	รวม	๒,๕๓๔,๑๓๕,๔๐๐ บาท	คือ
(๑) แผนงานป้องกัน เตือนภัย แก้ไข และฟื้นฟูความเสียหายจากภัยธรรมชาติ และสาธารณภัย		๒,๕๓๔,๑๓๕,๔๐๐ บาท	
๖. กรมโยธาธิการและผังเมือง	รวม	๔,๖๓๕,๕๐๑,๗๐๐ บาท	คือ
(๑) แผนงานแก้ไขปัญหาและพัฒนาจังหวัด ชายแดนภาคใต้		๓๒,๓๕๓,๒๐๐ บาท	
(๒) แผนงานรักษาความสงบเรียบร้อย ภายในประเทศ		๘๐๗,๒๑๕,๐๐๐ บาท	
(๓) แผนงานป้องกันและแก้ไขปัญหาการ ก่อการร้าย และการรักษาผลประโยชน์ ของชาติ		๔๕๕,๗๐๐,๐๐๐ บาท	
(๔) แผนงานอนุรักษ์และบริหารจัดการ ทรัพยากรธรรมชาติ		๑,๗๒๕,๕๘๓,๓๐๐ บาท	
(๕) แผนงานป้องกัน เตือนภัย แก้ไข และฟื้นฟูความเสียหายจากภัยธรรมชาติ และสาธารณภัย		๑,๕๓๐,๖๔๖,๒๐๐ บาท	

๗. กรมส่งเสริมการปกครองท้องถิ่น	รวม	๑๒๓,๗๖๕,๓๐๑,๓๐๐ บาท	คือ
(๑) แผนงานเสริมสร้างรายได้ พัฒนาคุณภาพ ชีวิตและความมั่นคงด้านสังคม		๒๘,๕๒๓,๒๕๑,๕๐๐ บาท	
(๒) แผนงานส่งเสริมการกระจายอำนาจ การปกครอง		๙๕,๒๔๒,๐๐๙,๘๐๐ บาท	
๘. กรุงเทพมหานคร	รวม	๑๓,๑๐๐,๐๐๐,๐๐๐ บาท	คือ
(๑) แผนงานเสริมสร้างรายได้ พัฒนาคุณภาพ ชีวิตและความมั่นคงด้านสังคม		๒,๔๖๗,๐๔๔,๓๐๐ บาท	
(๒) แผนงานส่งเสริมการกระจายอำนาจ การปกครอง		๑๐,๖๓๒,๙๕๕,๗๐๐ บาท	
๙. เมืองพัทยา	รวม	๑,๓๕๐,๐๐๐,๐๐๐ บาท	คือ
(๑) แผนงานเสริมสร้างรายได้ พัฒนาคุณภาพ ชีวิตและความมั่นคงด้านสังคม		๓๔,๔๘๒,๗๐๐ บาท	
(๒) แผนงานส่งเสริมการกระจายอำนาจ การปกครอง		๑,๓๑๕,๕๑๗,๓๐๐ บาท	

มาตรา ๑๘ งบประมาณรายจ่ายของกระทรวงยุติธรรม ให้ตั้งเป็นจำนวน
๑๕,๒๘๐,๘๖๗,๓๐๐ บาท จำแนกดังนี้

๑. สำนักงานปลัดกระทรวงยุติธรรม	รวม	๕๙๑,๔๓๙,๘๐๐ บาท	คือ
(๑) แผนงานเสริมสร้างความสมานฉันท์ ความสามัคคีของคนในชาติและปฏิรูป การเมือง		๑๐,๐๐๐,๐๐๐ บาท	
(๒) แผนงานแก้ไขปัญหาและพัฒนาจังหวัด ชายแดนภาคใต้		๕๑,๘๘๘,๖๐๐ บาท	
(๓) แผนงานพัฒนากฎหมายและกระบวนการ ยุติธรรม		๕๒๙,๕๕๑,๒๐๐ บาท	

๒. กรมคุมประพฤติ	รวม	๑,๓๔๓,๕๖๖,๒๐๐ บาท	คือ
(๑) แผนงานป้องกันแก้ไขปัญหาอาชญากรรม		๖๘๒,๕๕๗,๓๐๐ บาท	
(๒) แผนงานพัฒนากฎหมายและกระบวนการยุติธรรม		๖๖๑,๐๐๘,๙๐๐ บาท	
๓. กรมคุ้มครองสิทธิและเสรีภาพ	รวม	๓๖๓,๘๐๕,๕๐๐ บาท	คือ
(๑) แผนงานพัฒนากฎหมายและกระบวนการยุติธรรม		๓๖๓,๘๐๕,๕๐๐ บาท	
๔. กรมบังคับคดี	รวม	๖๔๔,๒๗๒,๓๐๐ บาท	คือ
(๑) แผนงานพัฒนากฎหมายและกระบวนการยุติธรรม		๖๔๔,๒๗๒,๓๐๐ บาท	
๕. กรมพินิจและคุ้มครองเด็กและเยาวชน	รวม	๑,๓๖๘,๕๐๒,๘๐๐ บาท	คือ
(๑) แผนงานป้องกันแก้ไขปัญหาอาชญากรรม		๕๔,๘๐๔,๗๐๐ บาท	
(๒) แผนงานพัฒนากฎหมายและกระบวนการยุติธรรม		๑,๓๑๔,๐๙๘,๑๐๐ บาท	
๖. กรมราชทัณฑ์	รวม	๗,๕๗๓,๑๗๕,๘๐๐ บาท	คือ
(๑) แผนงานป้องกันแก้ไขปัญหาอาชญากรรม		๑๕๐,๓๐๘,๖๐๐ บาท	
(๒) แผนงานพัฒนากฎหมายและกระบวนการยุติธรรม		๗,๔๒๒,๘๖๗,๒๐๐ บาท	
๗. กรมสอบสวนคดีพิเศษ	รวม	๖๕๒,๑๖๖,๕๐๐ บาท	คือ
(๑) แผนงานพัฒนากฎหมายและกระบวนการยุติธรรม		๖๕๒,๑๖๖,๕๐๐ บาท	
๘. สำนักงานกิจการยุติธรรม	รวม	๑๐๕,๗๖๕,๐๐๐ บาท	คือ
(๑) แผนงานพัฒนากฎหมายและกระบวนการยุติธรรม		๑๐๕,๗๖๕,๐๐๐ บาท	

๕. สถาบันนิติวิทยาศาสตร์	รวม	๒๐๓,๔๘๕,๗๐๐ บาท	คือ
(๑) แผนงานพัฒนากฎหมายและกระบวนการยุติธรรม		๒๐๓,๔๘๕,๗๐๐ บาท	
๑๐. สำนักงานคณะกรรมการป้องกันและปราบปรามยาเสพติด	รวม	๑,๗๕๕,๕๘๕,๓๐๐ บาท	คือ
(๑) แผนงานป้องกันแก้ไขปัญหายาเสพติด		๑,๗๕๕,๕๘๕,๓๐๐ บาท	
๑๑. สำนักงานคณะกรรมการป้องกันและปราบปรามการทุจริตในภาครัฐ	รวม	๑๕๐,๒๕๐,๐๐๐ บาท	คือ
(๑) แผนงานพัฒนากฎหมายและกระบวนการยุติธรรม		๑๕๐,๒๕๐,๐๐๐ บาท	

มาตรา ๑๕ งบประมาณรายจ่ายของกระทรวงแรงงาน ให้ตั้งเป็นจำนวน

๒๒,๗๕๔,๔๕๔,๔๐๐ บาท จำแนกดังนี้

๑. สำนักงานปลัดกระทรวงแรงงาน	รวม	๑,๑๐๕,๐๒๒,๕๐๐ บาท	คือ
(๑) แผนงานพัฒนาและยกระดับมาตรฐานแรงงาน		๑,๑๐๕,๐๒๒,๕๐๐ บาท	
๒. กรมการจัดหางาน	รวม	๕๓๒,๗๑๘,๕๐๐ บาท	คือ
(๑) แผนงานฟื้นฟูและเสริมสร้างความเชื่อมั่นด้านเศรษฐกิจ		๕๘๐,๑๔๓,๓๐๐ บาท	
(๒) แผนงานพัฒนาและยกระดับมาตรฐานแรงงาน		๓๕๒,๕๗๕,๒๐๐ บาท	
๓. กรมพัฒนาฝีมือแรงงาน	รวม	๑,๕๕๐,๐๐๐,๐๐๐ บาท	คือ
(๑) แผนงานฟื้นฟูและเสริมสร้างความเชื่อมั่นด้านเศรษฐกิจ		๗๓๕,๘๘๑,๖๐๐ บาท	
(๒) แผนงานพัฒนาและยกระดับมาตรฐานแรงงาน		๘๑๔,๑๑๘,๔๐๐ บาท	

๔. กรมสวัสดิการและคุ้มครองแรงงาน	รวม	๘๕๐,๗๐๔,๐๐๐ บาท คือ
(๑) แผนงานพัฒนาและยกระดับมาตรฐาน แรงงาน		๘๑๗,๖๐๖,๒๐๐ บาท
(๒) แผนงานปรับโครงสร้างเศรษฐกิจ ภาคอุตสาหกรรม		๓๓,๐๙๗,๘๐๐ บาท
๕. สำนักงานประกันสังคม	รวม	๑๘,๒๓๒,๐๐๘,๖๐๐ บาท คือ
(๑) แผนงานพัฒนาและยกระดับมาตรฐาน แรงงาน		๑๘,๒๓๒,๐๐๘,๖๐๐ บาท

มาตรา ๒๐ งบประมาณรายจ่ายของกระทรวงวัฒนธรรมและหน่วยงานในกำกับ

ให้ตั้งเป็นจำนวน ๔,๔๗๗,๓๓๓,๖๐๐ บาท จำแนกดังนี้

๑. สำนักงานปลัดกระทรวงวัฒนธรรม	รวม	๑,๐๓๖,๘๕๖,๔๐๐ บาท คือ
(๑) แผนงานส่งเสริมและพัฒนาศาสนา ศิลปะและวัฒนธรรม		๑,๐๓๖,๘๕๖,๔๐๐ บาท
๒. กรมการศาสนา	รวม	๓๖๖,๒๗๑,๕๐๐ บาท คือ
(๑) แผนงานแก้ไขปัญหาและพัฒนาจังหวัด ชายแดนภาคใต้		๑๖,๓๘๗,๐๐๐ บาท
(๒) แผนงานส่งเสริมและพัฒนาศาสนา ศิลปะและวัฒนธรรม		๓๔๙,๘๘๔,๕๐๐ บาท
๓. กรมศิลปากร	รวม	๑,๔๒๕,๒๒๒,๕๐๐ บาท คือ
(๑) แผนงานส่งเสริมและพัฒนาศาสนา ศิลปะและวัฒนธรรม		๑,๔๒๕,๒๒๒,๕๐๐ บาท
๔. สำนักงานคณะกรรมการวัฒนธรรมแห่งชาติ	รวม	๖๐๗,๒๔๒,๖๐๐ บาท คือ
(๑) แผนงานแก้ไขปัญหาและพัฒนาจังหวัด ชายแดนภาคใต้		๑๑๘,๒๖๐,๐๐๐ บาท

(๒) แผนงานส่งเสริมและพัฒนาศาสนา			
ศิลปะและวัฒนธรรม			๔๘๘,๕๘๒,๖๐๐ บาท
๕. สำนักงานศิลปวัฒนธรรมร่วมสมัย	รวม		๑๓๖,๑๐๕,๓๐๐ บาท คือ
(๑) แผนงานส่งเสริมและพัฒนาศาสนา			
ศิลปะและวัฒนธรรม			๑๓๖,๑๐๕,๓๐๐ บาท
๖. สถาบันบัณฑิตพัฒนศิลป์	รวม		๘๓๒,๖๘๓,๑๐๐ บาท คือ
(๑) แผนงานเสริมสร้างรายได้ พัฒนาคุณภาพ			
ชีวิตและความมั่นคงด้านสังคม			๘๓,๔๕๓,๕๐๐ บาท
(๒) แผนงานส่งเสริมและพัฒนาศาสนา			
ศิลปะและวัฒนธรรม			๗๔๕,๑๘๕,๖๐๐ บาท
๗. ศูนย์มานุษยวิทยาสิรินธร (องค์การมหาชน)	รวม		๗๒,๕๑๒,๒๐๐ บาท คือ
(๑) แผนงานส่งเสริมและพัฒนาศาสนา			
ศิลปะและวัฒนธรรม			๗๒,๕๑๒,๒๐๐ บาท
มาตรา ๒๑ งบประมาณรายจ่ายของกระทรวงวิทยาศาสตร์และเทคโนโลยีและหน่วยงาน			
ในกำกับ ให้ตั้งเป็นจำนวน ๗,๖๔๒,๔๓๕,๔๐๐ บาท จำแนกดังนี้			
๑. สำนักงานปลัดกระทรวงวิทยาศาสตร์และเทคโนโลยี	รวม		๒,๓๓๕,๗๕๕,๒๐๐ บาท คือ
(๑) แผนงานสนับสนุนด้านวิทยาศาสตร์			
เทคโนโลยีและนวัตกรรม			๒,๓๓๕,๗๕๕,๒๐๐ บาท
๒. กรมวิทยาศาสตร์บริการ	รวม		๔๔๒,๓๖๑,๗๐๐ บาท คือ
(๑) แผนงานสนับสนุนด้านวิทยาศาสตร์			
เทคโนโลยีและนวัตกรรม			๔๔๒,๓๖๑,๗๐๐ บาท
๓. สำนักงานปรมาณูเพื่อสันติ	รวม		๒๔๕,๗๓๕,๖๐๐ บาท คือ
(๑) แผนงานสนับสนุนด้านวิทยาศาสตร์			
เทคโนโลยีและนวัตกรรม			๑๓๖,๑๖๓,๑๐๐ บาท

(๒) แผนงานวิจัยเพื่อพัฒนาประเทศ		๑๐๕,๕๗๒,๕๐๐ บาท	
๔. สำนักงานพัฒนาวิทยาศาสตร์และเทคโนโลยีแห่งชาติ	รวม	๓,๒๓๘,๒๕๗,๕๐๐ บาท	คือ
(๑) แผนงานสนับสนุนด้านวิทยาศาสตร์และเทคโนโลยีและนวัตกรรม		๓,๒๓๘,๒๕๗,๕๐๐ บาท	
๕. สำนักงานคณะกรรมการนโยบายวิทยาศาสตร์ เทคโนโลยีและนวัตกรรมแห่งชาติ	รวม	๑๑๔,๒๔๓,๔๐๐ บาท	คือ
(๑) แผนงานวิจัยเพื่อพัฒนาประเทศ		๑๑๔,๒๔๓,๔๐๐ บาท	
๖. สำนักงานพัฒนาเทคโนโลยีอวกาศและภูมิสารสนเทศ (องค์การมหาชน)	รวม	๓๑๕,๕๘๑,๖๐๐ บาท	คือ
(๑) แผนงานสนับสนุนด้านวิทยาศาสตร์และเทคโนโลยีและนวัตกรรม		๓๑๕,๕๘๑,๖๐๐ บาท	
๗. สถาบันเทคโนโลยีนิวเคลียร์แห่งชาติ (องค์การมหาชน)	รวม	๔๕๑,๗๒๕,๑๐๐ บาท	คือ
(๑) แผนงานสนับสนุนด้านวิทยาศาสตร์และเทคโนโลยีและนวัตกรรม		๔๕๑,๗๒๕,๑๐๐ บาท	
๘. สถาบันวิจัยแสงซินโครตรอน(องค์การมหาชน)	รวม	๒๖๑,๘๓๕,๕๐๐ บาท	คือ
(๑) แผนงานสนับสนุนด้านวิทยาศาสตร์และเทคโนโลยีและนวัตกรรม		๒๖๑,๘๓๕,๕๐๐ บาท	
๙. สถาบันวิจัยดาราศาสตร์แห่งชาติ (องค์การมหาชน)	รวม	๕๕,๔๑๗,๐๐๐ บาท	คือ
(๑) แผนงานสนับสนุนด้านวิทยาศาสตร์และเทคโนโลยีและนวัตกรรม		๕๕,๔๑๗,๐๐๐ บาท	

๑๐. สถาบันสารสนเทศทรัพยากรน้ำและการเกษตร

(องค์การมหาชน)	รวม	๕๓,๔๓๔,๐๐๐ บาท	คือ
----------------	-----	----------------	-----

(๑) แผนงานสนับสนุนด้านวิทยาศาสตร์

เทคโนโลยีและนวัตกรรม		๕๓,๔๓๔,๐๐๐ บาท	
----------------------	--	----------------	--

มาตรา ๒๒ งบประมาณรายจ่ายของกระทรวงศึกษาธิการและหน่วยงานในกำกับ
ให้ตั้งเป็นจำนวน ๓๔๕,๖๖๕,๔๘๐,๑๐๐ บาท จำแนกดังนี้

๑. สำนักงานปลัดกระทรวงศึกษาธิการ

รวม	๓๘,๖๓๘,๒๓๒,๔๐๐ บาท	คือ
-----	--------------------	-----

(๑) แผนงานแก้ไขปัญหาและพัฒนาจังหวัด

ชายแดนภาคใต้		๖๓๕,๓๓๖,๒๐๐ บาท	
--------------	--	-----------------	--

(๒) แผนงานเสริมสร้างรายได้ พัฒนาคุณภาพ

ชีวิตและความมั่นคงด้านสังคม		๒๗,๖๑๐,๔๗๕,๔๐๐ บาท	
-----------------------------	--	--------------------	--

(๓) แผนงานขยายโอกาสและพัฒนาศึกษา

		๑๐,๓๘๓,๘๑๖,๘๐๐ บาท	
--	--	--------------------	--

(๔) แผนงานพัฒนากฎหมายและกระบวนการ

ยุติธรรม		๘,๘๐๐,๐๐๐ บาท	
----------	--	---------------	--

๒. สำนักงานเลขาธิการสภาการศึกษา

รวม	๒๔๕,๕๑๓,๗๐๐ บาท	คือ
-----	-----------------	-----

(๑) แผนงานขยายโอกาสและพัฒนาศึกษา

		๒๔๕,๕๑๓,๗๐๐ บาท	
--	--	-----------------	--

๓. สำนักงานคณะกรรมการการศึกษาขั้นพื้นฐาน

รวม	๒๑๘,๐๖๗,๘๗๐,๕๐๐ บาท	คือ
-----	---------------------	-----

(๑) แผนงานแก้ไขปัญหาและพัฒนาจังหวัด

ชายแดนภาคใต้		๔๑๖,๔๐๒,๐๐๐ บาท	
--------------	--	-----------------	--

(๒) แผนงานเสริมสร้างรายได้ พัฒนาคุณภาพ

ชีวิตและความมั่นคงด้านสังคม		๔๑,๖๕๓,๔๑๐,๑๐๐ บาท	
-----------------------------	--	--------------------	--

(๓) แผนงานขยายโอกาสและพัฒนาศึกษา

		๑๓๕,๕๕๘,๐๕๘,๘๐๐ บาท	
--	--	---------------------	--

๔. สำนักงานคณะกรรมการการอาชีวศึกษา

รวม	๑๘,๒๔๐,๕๖๒,๑๐๐ บาท	คือ
-----	--------------------	-----

(๑) แผนงานแก้ไขปัญหาและพัฒนาจังหวัด

ชายแดนภาคใต้		๑๓๘,๐๐๐,๐๐๐ บาท	
--------------	--	-----------------	--

(๒) แผนงานเสริมสร้างรายได้ พัฒนาคุณภาพ ชีวิตและความมั่นคงด้านสังคม		๕,๖๕๘,๒๖๕,๒๐๐ บาท	
(๓) แผนงานขยายโอกาสและพัฒนาการศึกษา		๑๒,๔๔๔,๒๕๒,๕๐๐ บาท	
๕. สำนักงานคณะกรรมการการอุดมศึกษา	รวม	๕,๕๕๗,๖๗๑,๗๐๐ บาท	คือ
(๑) แผนงานแก้ไขปัญหาและพัฒนาจังหวัด ชายแดนภาคใต้		๑๓๐,๗๐๕,๖๐๐ บาท	
(๒) แผนงานเสริมสร้างรายได้ พัฒนาคุณภาพ ชีวิตและความมั่นคงด้านสังคม		๒๑,๐๗๘,๓๐๐ บาท	
(๓) แผนงานขยายโอกาสและพัฒนาการศึกษา		๕,๐๐๕,๒๑๗,๘๐๐ บาท	
(๔) แผนงานพัฒนาด้านสาธารณสุข		๘๐๐,๖๖๖,๐๐๐ บาท	
๖. มหาวิทยาลัยเกษตรศาสตร์	รวม	๒,๕๖๒,๐๐๔,๖๐๐ บาท	คือ
(๑) แผนงานเสริมสร้างรายได้ พัฒนาคุณภาพ ชีวิตและความมั่นคงด้านสังคม		๒๘,๖๒๕,๔๐๐ บาท	
(๒) แผนงานขยายโอกาสและพัฒนาการศึกษา		๒,๕๒๘,๕๗๑,๗๐๐ บาท	
(๓) แผนงานส่งเสริมและพัฒนาศาสนา ศิลปะและวัฒนธรรม		๔,๔๐๗,๕๐๐ บาท	
๗. มหาวิทยาลัยขอนแก่น	รวม	๓,๑๓๔,๕๔๓,๓๐๐ บาท	คือ
(๑) แผนงานเสริมสร้างรายได้ พัฒนาคุณภาพ ชีวิตและความมั่นคงด้านสังคม		๑๕,๑๒๗,๐๐๐ บาท	
(๒) แผนงานขยายโอกาสและพัฒนาการศึกษา		๒,๔๕๑,๔๖๘,๒๐๐ บาท	
(๓) แผนงานพัฒนาด้านสาธารณสุข		๖๖๑,๘๘๕,๕๐๐ บาท	
(๔) แผนงานส่งเสริมและพัฒนาศาสนา ศิลปะและวัฒนธรรม		๒,๐๕๘,๒๐๐ บาท	
๘. มหาวิทยาลัยธรรมศาสตร์	รวม	๒,๐๕๕,๕๗๐,๕๐๐ บาท	คือ
(๑) แผนงานขยายโอกาสและพัฒนาการศึกษา		๑,๘๒๔,๕๑๗,๒๐๐ บาท	

(๒) แผนงานพัฒนาด้านสาธารณสุข		๒๓๔,๒๕๓,๗๐๐ บาท	
(๓) แผนงานส่งเสริมและพัฒนาศาสนา ศิลปะและวัฒนธรรม		๑,๒๐๐,๐๐๐ บาท	
๕. มหาวิทยาลัยนเรศวร	รวม	๑,๘๕๗,๘๓๕,๕๐๐ บาท	คือ
(๑) แผนงานเสริมสร้างรายได้ พัฒนาคุณภาพ ชีวิตและความมั่นคงด้านสังคม		๔,๑๐๑,๕๐๐ บาท	
(๒) แผนงานขยายโอกาสและพัฒนาศึกษา		๑,๘๓๕,๒๓๐,๖๐๐ บาท	
(๓) แผนงานพัฒนาด้านสาธารณสุข		๖,๐๒๗,๘๐๐ บาท	
(๔) แผนงานส่งเสริมและพัฒนาศาสนา ศิลปะและวัฒนธรรม		๑๒,๔๘๐,๐๐๐ บาท	
๑๐. มหาวิทยาลัยมหาสารคาม	รวม	๗๓๔,๗๓๒,๖๐๐ บาท	คือ
(๑) แผนงานเสริมสร้างรายได้ พัฒนาคุณภาพ ชีวิตและความมั่นคงด้านสังคม		๑๑,๗๐๗,๕๐๐ บาท	
(๒) แผนงานขยายโอกาสและพัฒนาศึกษา		๗๑๒,๓๒๔,๔๐๐ บาท	
(๓) แผนงานส่งเสริมและพัฒนาศาสนา ศิลปะและวัฒนธรรม		๑๐,๗๐๐,๗๐๐ บาท	
๑๑. มหาวิทยาลัยแม่โจ้	รวม	๖๘๓,๘๔๕,๔๐๐ บาท	คือ
(๑) แผนงานขยายโอกาสและพัฒนาศึกษา		๖๘๒,๒๒๓,๑๐๐ บาท	
(๒) แผนงานส่งเสริมและพัฒนาศาสนา ศิลปะและวัฒนธรรม		๑,๖๒๒,๓๐๐ บาท	
๑๒. มหาวิทยาลัยรามคำแหง	รวม	๑,๐๕๑,๘๖๑,๑๐๐ บาท	คือ
(๑) แผนงานเสริมสร้างรายได้ พัฒนาคุณภาพ ชีวิตและความมั่นคงด้านสังคม		๑๖,๓๔๐,๔๐๐ บาท	
(๒) แผนงานขยายโอกาสและพัฒนาศึกษา		๑,๐๓๕,๕๒๐,๗๐๐ บาท	

๑๓. มหาวิทยาลัยศรีนครินทรวิโรฒ	รวม	๒,๑๕๑,๖๒๗,๘๐๐ บาท	คือ
(๑) แผนงานเสริมสร้างรายได้ พัฒนาคุณภาพชีวิตและความมั่นคงด้านสังคม		๒๓,๘๖๕,๗๐๐ บาท	
(๒) แผนงานขยายโอกาสและพัฒนาการศึกษา		๑,๗๐๒,๒๒๖,๕๐๐ บาท	
(๓) แผนงานพัฒนาด้านสาธารณสุข		๔๖๒,๑๔๐,๑๐๐ บาท	
(๔) แผนงานส่งเสริมและพัฒนาศาสนา ศิลปะและวัฒนธรรม		๓,๓๕๑,๕๐๐ บาท	
๑๔. มหาวิทยาลัยศิลปากร	รวม	๕๒๕,๒๐๕,๖๐๐ บาท	คือ
(๑) แผนงานเสริมสร้างรายได้ พัฒนาคุณภาพชีวิตและความมั่นคงด้านสังคม		๔,๒๑๗,๓๐๐ บาท	
(๒) แผนงานขยายโอกาสและพัฒนาการศึกษา		๕๐๖,๒๖๐,๕๐๐ บาท	
(๓) แผนงานส่งเสริมและพัฒนาศาสนา ศิลปะและวัฒนธรรม		๑๘,๗๒๗,๘๐๐ บาท	
๑๕. มหาวิทยาลัยสงขลานครินทร์	รวม	๓,๓๔๘,๕๓๔,๑๐๐ บาท	คือ
(๑) แผนงานแก้ไขปัญหาและพัฒนาจังหวัดชายแดนภาคใต้		๕๘,๕๔๖,๐๐๐ บาท	
(๒) แผนงานเสริมสร้างรายได้ พัฒนาคุณภาพชีวิตและความมั่นคงด้านสังคม		๘,๓๑๕,๗๐๐ บาท	
(๓) แผนงานขยายโอกาสและพัฒนาการศึกษา		๒,๗๖๒,๓๕๖,๔๐๐ บาท	
(๔) แผนงานพัฒนาด้านสาธารณสุข		๕๑๑,๒๓๓,๒๐๐ บาท	
(๕) แผนงานส่งเสริมและพัฒนาศาสนา ศิลปะและวัฒนธรรม		๘,๔๓๘,๘๐๐ บาท	
๑๖. มหาวิทยาลัยสุโขทัยธรรมาธิราช	รวม	๖๓๔,๕๕๕,๖๐๐ บาท	คือ
(๑) แผนงานขยายโอกาสและพัฒนาการศึกษา		๖๓๒,๖๕๔,๐๐๐ บาท	

(๒) แผนงานส่งเสริมและพัฒนาศาสนา			
ศิลปะและวัฒนธรรม		๒,๓๐๑,๖๐๐ บาท	
๑๗. มหาวิทยาลัยอุบลราชธานี	รวม	๕๔๗,๒๗๓,๓๐๐ บาท	คือ
(๑) แผนงานเสริมสร้างรายได้ พัฒนาคุณภาพชีวิตและความมั่นคงด้านสังคม		๑๑๓,๕๐๐ บาท	
(๒) แผนงานขยายโอกาสและพัฒนาการศึกษา		๕๓๗,๒๓๔,๓๐๐ บาท	
(๓) แผนงานส่งเสริมและพัฒนาศาสนา			
ศิลปะและวัฒนธรรม		๕,๕๒๕,๕๐๐ บาท	
๑๘. สถาบันบัณฑิตพัฒนบริหารศาสตร์	รวม	๔๘๔,๕๑๕,๑๐๐ บาท	คือ
(๑) แผนงานขยายโอกาสและพัฒนาการศึกษา		๔๘๔,๕๑๕,๑๐๐ บาท	
๑๙. สถาบันเทคโนโลยีปทุมวัน	รวม	๘๐,๓๓๓,๑๐๐ บาท	คือ
(๑) แผนงานขยายโอกาสและพัฒนาการศึกษา		๗๕,๓๓๓,๑๐๐ บาท	
(๒) แผนงานส่งเสริมและพัฒนาศาสนา			
ศิลปะและวัฒนธรรม		๑,๐๐๐,๐๐๐ บาท	
๒๐. มหาวิทยาลัยนเรศวรราชชนครินทร์	รวม	๕๒๔,๕๑๒,๐๐๐ บาท	คือ
(๑) แผนงานแก้ไขปัญหาและพัฒนาจังหวัดชายแดนภาคใต้		๑๔,๕๒๐,๐๐๐ บาท	
(๒) แผนงานเสริมสร้างรายได้ พัฒนาคุณภาพชีวิตและความมั่นคงด้านสังคม		๑๗,๖๕๕,๘๐๐ บาท	
(๓) แผนงานขยายโอกาสและพัฒนาการศึกษา		๔๕๐,๓๗๔,๒๐๐ บาท	
(๔) แผนงานส่งเสริมและพัฒนาศาสนา			
ศิลปะและวัฒนธรรม		๑,๕๑๒,๐๐๐ บาท	
๒๑. มหาวิทยาลัยนครพนม	รวม	๓๕๕,๑๑๑,๕๐๐ บาท	คือ
(๑) แผนงานเสริมสร้างรายได้ พัฒนาคุณภาพชีวิตและความมั่นคงด้านสังคม		๔๔,๐๘๘,๘๐๐ บาท	

(๒) แผนงานขยายโอกาสและพัฒนาการศึกษา		๓๔๘,๓๘๕,๕๐๐ บาท	
(๓) แผนงานส่งเสริมและพัฒนาศาสนา ศิลปะและวัฒนธรรม		๒,๖๓๓,๒๐๐ บาท	
๒๒. มหาวิทยาลัยราชภัฏกาญจนบุรี	รวม	๑๖๕,๑๔๗,๔๐๐ บาท	คือ
(๑) แผนงานขยายโอกาสและพัฒนาการศึกษา		๑๖๗,๑๔๗,๔๐๐ บาท	
(๒) แผนงานส่งเสริมและพัฒนาศาสนา ศิลปะและวัฒนธรรม		๒,๐๐๐,๐๐๐ บาท	
๒๓. มหาวิทยาลัยราชภัฏกาฬสินธุ์	รวม	๗๖,๗๐๘,๗๐๐ บาท	คือ
(๑) แผนงานขยายโอกาสและพัฒนาการศึกษา		๗๖,๔๐๘,๗๐๐ บาท	
(๒) แผนงานส่งเสริมและพัฒนาศาสนา ศิลปะและวัฒนธรรม		๓๐๐,๐๐๐ บาท	
๒๔. มหาวิทยาลัยราชภัฏกำแพงเพชร	รวม	๒๓๗,๕๘๗,๘๐๐ บาท	คือ
(๑) แผนงานเสริมสร้างรายได้ พัฒนาคุณภาพ ชีวิตและความมั่นคงด้านสังคม		๔๗๘,๓๐๐ บาท	
(๒) แผนงานขยายโอกาสและพัฒนาการศึกษา		๒๓๖,๕๕๕,๕๐๐ บาท	
(๓) แผนงานส่งเสริมและพัฒนาศาสนา ศิลปะและวัฒนธรรม		๕๑๐,๐๐๐ บาท	
๒๕. มหาวิทยาลัยราชภัฏจันทรเกษม	รวม	๒๖๒,๓๐๔,๔๐๐ บาท	คือ
(๑) แผนงานเสริมสร้างรายได้ พัฒนาคุณภาพ ชีวิตและความมั่นคงด้านสังคม		๓๓๕,๐๐๐ บาท	
(๒) แผนงานขยายโอกาสและพัฒนาการศึกษา		๒๖๑,๔๖๕,๔๐๐ บาท	
(๓) แผนงานส่งเสริมและพัฒนาศาสนา ศิลปะและวัฒนธรรม		๕๐๐,๐๐๐ บาท	
๒๖. มหาวิทยาลัยราชภัฏชัยภูมิ	รวม	๑๑๔,๐๗๑,๕๐๐ บาท	คือ
(๑) แผนงานขยายโอกาสและพัฒนาการศึกษา		๑๑๓,๗๗๑,๕๐๐ บาท	

(๒) แผนงานส่งเสริมและพัฒนาศาสนา ศิลปะและวัฒนธรรม		๓๐๐,๐๐๐ บาท	
๒๗. มหาวิทยาลัยราชภัฏเชียงราย	รวม	๒๓๒,๒๓๘,๒๐๐ บาท	คือ
(๑) แผนงานเสริมสร้างรายได้ พัฒนาคุณภาพ ชีวิตและความมั่นคงด้านสังคม		๒,๔๘๘,๕๐๐ บาท	
(๒) แผนงานขยายโอกาสและพัฒนาการศึกษา		๒๒๘,๖๔๕,๓๐๐ บาท	
(๓) แผนงานส่งเสริมและพัฒนาศาสนา ศิลปะและวัฒนธรรม		๑,๐๐๐,๐๐๐ บาท	
๒๘. มหาวิทยาลัยราชภัฏเชียงใหม่	รวม	๓๕๒,๐๕๒,๗๐๐ บาท	คือ
(๑) แผนงานเสริมสร้างรายได้ พัฒนาคุณภาพ ชีวิตและความมั่นคงด้านสังคม		๒,๑๗๒,๔๐๐ บาท	
(๒) แผนงานขยายโอกาสและพัฒนาการศึกษา		๓๔๘,๓๘๐,๓๐๐ บาท	
(๓) แผนงานส่งเสริมและพัฒนาศาสนา ศิลปะและวัฒนธรรม		๑,๕๐๐,๐๐๐ บาท	
๒๙. มหาวิทยาลัยราชภัฏเทพสตรี	รวม	๒๓๒,๓๘๘,๗๐๐ บาท	คือ
(๑) แผนงานเสริมสร้างรายได้ พัฒนาคุณภาพ ชีวิตและความมั่นคงด้านสังคม		๕,๐๘๓,๖๐๐ บาท	
(๒) แผนงานขยายโอกาสและพัฒนาการศึกษา		๒๒๕,๒๐๕,๑๐๐ บาท	
(๓) แผนงานส่งเสริมและพัฒนาศาสนา ศิลปะและวัฒนธรรม		๒,๕๐๐,๐๐๐ บาท	
๓๐. มหาวิทยาลัยราชภัฏธนบุรี	รวม	๒๐๕,๘๘๕,๕๐๐ บาท	คือ
(๑) แผนงานขยายโอกาสและพัฒนาการศึกษา		๒๐๔,๓๘๕,๕๐๐ บาท	
(๒) แผนงานส่งเสริมและพัฒนาศาสนา ศิลปะและวัฒนธรรม		๑,๕๐๐,๐๐๐ บาท	

๓๑. มหาวิทยาลัยราชภัฏนครปฐม	รวม	๒๐๐,๑๐๐,๕๐๐ บาท	คือ
(๑) แผนงานเสริมสร้างรายได้ พัฒนาคุณภาพชีวิตและความมั่นคงด้านสังคม		๓,๑๔๖,๓๐๐ บาท	
(๒) แผนงานขยายโอกาสและพัฒนาการศึกษา		๑๕๕,๕๕๔,๒๐๐ บาท	
(๓) แผนงานส่งเสริมและพัฒนาาศาสนาศิลปะและวัฒนธรรม		๑,๐๐๐,๐๐๐ บาท	
๓๒. มหาวิทยาลัยราชภัฏนครราชสีมา	รวม	๒๕๓,๗๖๕,๗๐๐ บาท	คือ
(๑) แผนงานเสริมสร้างรายได้ พัฒนาคุณภาพชีวิตและความมั่นคงด้านสังคม		๑,๕๐๕,๕๐๐ บาท	
(๒) แผนงานขยายโอกาสและพัฒนาการศึกษา		๒๕๑,๕๗๐,๒๐๐ บาท	
(๓) แผนงานส่งเสริมและพัฒนาาศาสนาศิลปะและวัฒนธรรม		๒๕๐,๐๐๐ บาท	
๓๓. มหาวิทยาลัยราชภัฏนครศรีธรรมราช	รวม	๒๕๓,๔๓๓,๑๐๐ บาท	คือ
(๑) แผนงานเสริมสร้างรายได้ พัฒนาคุณภาพชีวิตและความมั่นคงด้านสังคม		๑,๓๗๒,๐๐๐ บาท	
(๒) แผนงานขยายโอกาสและพัฒนาการศึกษา		๒๕๑,๐๖๑,๑๐๐ บาท	
(๓) แผนงานส่งเสริมและพัฒนาาศาสนาศิลปะและวัฒนธรรม		๑,๐๐๐,๐๐๐ บาท	
๓๔. มหาวิทยาลัยราชภัฏนครสวรรค์	รวม	๒๒๐,๓๑๑,๔๐๐ บาท	คือ
(๑) แผนงานเสริมสร้างรายได้ พัฒนาคุณภาพชีวิตและความมั่นคงด้านสังคม		๓,๑๓๔,๕๐๐ บาท	
(๒) แผนงานขยายโอกาสและพัฒนาการศึกษา		๒๑๖,๘๒๖,๕๐๐ บาท	
(๓) แผนงานส่งเสริมและพัฒนาาศาสนาศิลปะและวัฒนธรรม		๓๕๐,๐๐๐ บาท	

๓๕. มหาวิทยาลัยราชภัฏบ้านสมเด็จเจ้าพระยา	รวม	๒๔๓,๘๗๘,๕๐๐ บาท	คือ
(๑) แผนงานเสริมสร้างรายได้ พัฒนาคุณภาพ ชีวิตและความมั่นคงด้านสังคม		๕,๖๗๓,๓๐๐ บาท	
(๒) แผนงานขยายโอกาสและพัฒนาการศึกษา		๒๓๖,๗๐๕,๖๐๐ บาท	
(๓) แผนงานส่งเสริมและพัฒนาศาสนา ศิลปะและวัฒนธรรม		๑,๕๐๐,๐๐๐ บาท	
๓๖. มหาวิทยาลัยราชภัฏบุรีรัมย์	รวม	๒๑๗,๘๒๗,๓๐๐ บาท	คือ
(๑) แผนงานเสริมสร้างรายได้ พัฒนาคุณภาพ ชีวิตและความมั่นคงด้านสังคม		๘๘๒,๐๐๐ บาท	
(๒) แผนงานขยายโอกาสและพัฒนาการศึกษา		๒๑๖,๕๔๕,๓๐๐ บาท	
(๓) แผนงานส่งเสริมและพัฒนาศาสนา ศิลปะและวัฒนธรรม		๓๐๐,๐๐๐ บาท	
๓๗. มหาวิทยาลัยราชภัฏพระนคร	รวม	๓๑๖,๘๕๐,๘๐๐ บาท	คือ
(๑) แผนงานเสริมสร้างรายได้ พัฒนาคุณภาพ ชีวิตและความมั่นคงด้านสังคม		๕,๒๕๕,๓๐๐ บาท	
(๒) แผนงานขยายโอกาสและพัฒนาการศึกษา		๓๑๑,๑๕๑,๕๐๐ บาท	
(๓) แผนงานส่งเสริมและพัฒนาศาสนา ศิลปะและวัฒนธรรม		๔๐๐,๐๐๐ บาท	
๓๘. มหาวิทยาลัยราชภัฏพระนครศรีอยุธยา	รวม	๑๖๐,๑๓๓,๗๐๐ บาท	คือ
(๑) แผนงานเสริมสร้างรายได้ พัฒนาคุณภาพ ชีวิตและความมั่นคงด้านสังคม		๔,๕๐๕,๖๐๐ บาท	
(๒) แผนงานขยายโอกาสและพัฒนาการศึกษา		๑๕๔,๗๒๔,๑๐๐ บาท	
(๓) แผนงานส่งเสริมและพัฒนาศาสนา ศิลปะและวัฒนธรรม		๕๐๐,๐๐๐ บาท	

๓๘. มหาวิทยาลัยราชภัฏพิบูลสงคราม	รวม	๒๖๘,๖๒๕,๐๐๐ บาท	คือ
(๑) แผนงานเสริมสร้างรายได้ พัฒนาคุณภาพ ชีวิตและความมั่นคงด้านสังคม		๑,๘๓๔,๔๐๐ บาท	
(๒) แผนงานขยายโอกาสและพัฒนาการศึกษา		๒๖๖,๓๑๕,๖๐๐ บาท	
(๓) แผนงานส่งเสริมและพัฒนาศาสนา ศิลปะและวัฒนธรรม		๔๗๕,๐๐๐ บาท	
๔๐. มหาวิทยาลัยราชภัฏเพชรบุรี	รวม	๒๕๘,๑๔๖,๑๐๐ บาท	คือ
(๑) แผนงานขยายโอกาสและพัฒนาการศึกษา		๒๕๗,๖๗๑,๑๐๐ บาท	
(๒) แผนงานส่งเสริมและพัฒนาศาสนา ศิลปะและวัฒนธรรม		๔๗๕,๐๐๐ บาท	
๔๑. มหาวิทยาลัยราชภัฏวไลยอลงกรณ์			
ในพระบรมราชูปถัมภ์ จังหวัดปทุมธานี	รวม	๒๗๐,๐๐๐,๘๐๐ บาท	คือ
(๑) แผนงานเสริมสร้างรายได้ พัฒนาคุณภาพ ชีวิตและความมั่นคงด้านสังคม		๔,๒๒๐,๔๐๐ บาท	
(๒) แผนงานขยายโอกาสและพัฒนาการศึกษา		๒๖๔,๗๘๕,๔๐๐ บาท	
(๓) แผนงานส่งเสริมและพัฒนาศาสนา ศิลปะและวัฒนธรรม		๕๕๕,๐๐๐ บาท	
๔๒. มหาวิทยาลัยราชภัฏเพชรบูรณ์	รวม	๒๒๐,๓๕๑,๑๐๐ บาท	คือ
(๑) แผนงานขยายโอกาสและพัฒนาการศึกษา		๒๑๕,๕๐๕,๕๐๐ บาท	
(๒) แผนงานส่งเสริมและพัฒนาศาสนา ศิลปะและวัฒนธรรม		๔๔๕,๖๐๐ บาท	
๔๓. มหาวิทยาลัยราชภัฏภูเก็ต	รวม	๑๔๕,๕๓๕,๑๐๐ บาท	คือ
(๑) แผนงานเสริมสร้างรายได้ พัฒนาคุณภาพ ชีวิตและความมั่นคงด้านสังคม		๑๕๘,๕๐๐ บาท	
(๒) แผนงานขยายโอกาสและพัฒนาการศึกษา		๑๔๖,๘๔๐,๒๐๐ บาท	

(๓) แผนงานส่งเสริมและพัฒนาศาสนา			
ศิลปะและวัฒนธรรม		๒,๕๐๐,๐๐๐ บาท	
๔๔. มหาวิทยาลัยราชภัฏมหาสารคาม	รวม	๒๓๓,๔๔๑,๔๐๐ บาท	คือ
(๑) แผนงานเสริมสร้างรายได้ พัฒนาคุณภาพ			
ชีวิตและความมั่นคงด้านสังคม		๔,๕๓๘,๑๐๐ บาท	
(๒) แผนงานขยายโอกาสและพัฒนาการศึกษา		๒๒๓,๕๐๓,๓๐๐ บาท	
(๓) แผนงานส่งเสริมและพัฒนาศาสนา			
ศิลปะและวัฒนธรรม		๕,๐๐๐,๐๐๐ บาท	
๔๕. มหาวิทยาลัยราชภัฏยะลา	รวม	๒๒๗,๗๘๔,๕๐๐ บาท	คือ
(๑) แผนงานเสริมสร้างรายได้ พัฒนาคุณภาพ			
ชีวิตและความมั่นคงด้านสังคม		๖๔๗,๐๐๐ บาท	
(๒) แผนงานขยายโอกาสและพัฒนาการศึกษา		๒๒๖,๑๔๑,๕๐๐ บาท	
(๓) แผนงานส่งเสริมและพัฒนาศาสนา			
ศิลปะและวัฒนธรรม		๑,๐๐๐,๐๐๐ บาท	
๔๖. มหาวิทยาลัยราชภัฏราชนครินทร์	รวม	๒๐๑,๒๗๕,๓๐๐ บาท	คือ
(๑) แผนงานขยายโอกาสและพัฒนาการศึกษา		๒๐๐,๗๕๑,๘๐๐ บาท	
(๒) แผนงานส่งเสริมและพัฒนาศาสนา			
ศิลปะและวัฒนธรรม		๔๘๓,๕๐๐ บาท	
๔๗. มหาวิทยาลัยราชภัฏร้อยเอ็ด	รวม	๑๓๖,๓๘๕,๒๐๐ บาท	คือ
(๑) แผนงานเสริมสร้างรายได้ พัฒนาคุณภาพ			
ชีวิตและความมั่นคงด้านสังคม		๑๕๑,๑๐๐ บาท	
(๒) แผนงานขยายโอกาสและพัฒนาการศึกษา		๑๓๕,๕๕๘,๑๐๐ บาท	
(๓) แผนงานส่งเสริมและพัฒนาศาสนา			
ศิลปะและวัฒนธรรม		๖๐๐,๐๐๐ บาท	

๔๘. มหาวิทยาลัยราชภัฏรำไพพรรณี	รวม	๒๐๕,๓๖๕,๗๐๐ บาท	คือ
(๑) แผนงานเสริมสร้างรายได้ พัฒนาคุณภาพชีวิตและความมั่นคงด้านสังคม		๑๘๐,๘๐๐ บาท	
(๒) แผนงานขยายโอกาสและพัฒนาการศึกษา		๒๐๒,๐๘๘,๕๐๐ บาท	
(๓) แผนงานส่งเสริมและพัฒนาศาสนา ศิลปะและวัฒนธรรม		๓,๑๐๐,๐๐๐ บาท	
๔๙. มหาวิทยาลัยราชภัฏเลย	รวม	๒๐๗,๕๒๓,๕๐๐ บาท	คือ
(๑) แผนงานเสริมสร้างรายได้ พัฒนาคุณภาพชีวิตและความมั่นคงด้านสังคม		๑,๘๓๓,๑๐๐ บาท	
(๒) แผนงานขยายโอกาสและพัฒนาการศึกษา		๒๐๕,๓๕๐,๔๐๐ บาท	
(๓) แผนงานส่งเสริมและพัฒนาศาสนา ศิลปะและวัฒนธรรม		๓๐๐,๐๐๐ บาท	
๕๐. มหาวิทยาลัยราชภัฏลำปาง	รวม	๑๕๗,๗๐๑,๕๐๐ บาท	คือ
(๑) แผนงานเสริมสร้างรายได้ พัฒนาคุณภาพชีวิตและความมั่นคงด้านสังคม		๑๑๓,๐๐๐ บาท	
(๒) แผนงานขยายโอกาสและพัฒนาการศึกษา		๑๕๖,๕๘๘,๕๐๐ บาท	
(๓) แผนงานส่งเสริมและพัฒนาศาสนา ศิลปะและวัฒนธรรม		๑,๐๐๐,๐๐๐ บาท	
๕๑. มหาวิทยาลัยราชภัฏศรีสะเกษ	รวม	๑๖๑,๖๖๓,๐๐๐ บาท	คือ
(๑) แผนงานขยายโอกาสและพัฒนาการศึกษา		๑๖๑,๓๖๓,๐๐๐ บาท	
(๒) แผนงานส่งเสริมและพัฒนาศาสนา ศิลปะและวัฒนธรรม		๓๐๐,๐๐๐ บาท	
๕๒. มหาวิทยาลัยราชภัฏสกลนคร	รวม	๒๐๕,๕๓๒,๑๐๐ บาท	คือ
(๑) แผนงานขยายโอกาสและพัฒนาการศึกษา		๒๐๕,๐๐๑,๘๐๐ บาท	

	(๒) แผนงานส่งเสริมและพัฒนาศาสนา ศิลปะและวัฒนธรรม		๕๓๐,๓๐๐ บาท	
๕๓. มหาวิทยาลัยราชภัฏสงขลา		รวม	๒๘๔,๔๕๐,๒๐๐ บาท	คือ
	(๑) แผนงานเสริมสร้างรายได้ พัฒนาคุณภาพ ชีวิตและความมั่นคงด้านสังคม		๑,๕๕๕,๒๐๐ บาท	
	(๒) แผนงานขยายโอกาสและพัฒนาการศึกษา		๒๘๒,๒๒๕,๐๐๐ บาท	
	(๓) แผนงานส่งเสริมและพัฒนาศาสนา ศิลปะและวัฒนธรรม		๖๗๐,๐๐๐ บาท	
๕๔. มหาวิทยาลัยราชภัฏสวนดุสิต		รวม	๔๐๓,๑๓๓,๒๐๐ บาท	คือ
	(๑) แผนงานเสริมสร้างรายได้ พัฒนาคุณภาพ ชีวิตและความมั่นคงด้านสังคม		๔,๓๕๗,๔๐๐ บาท	
	(๒) แผนงานขยายโอกาสและพัฒนาการศึกษา		๓๕๔,๗๒๕,๘๐๐ บาท	
	(๓) แผนงานส่งเสริมและพัฒนาศาสนา ศิลปะและวัฒนธรรม		๔,๐๕๐,๐๐๐ บาท	
๕๕. มหาวิทยาลัยราชภัฏสวนสุนันทา		รวม	๓๕๘,๕๘๔,๓๐๐ บาท	คือ
	(๑) แผนงานเสริมสร้างรายได้ พัฒนาคุณภาพ ชีวิตและความมั่นคงด้านสังคม		๖,๒๐๓,๕๐๐ บาท	
	(๒) แผนงานขยายโอกาสและพัฒนาการศึกษา		๓๕๐,๗๘๐,๘๐๐ บาท	
	(๓) แผนงานส่งเสริมและพัฒนาศาสนา ศิลปะและวัฒนธรรม		๒,๐๐๐,๐๐๐ บาท	
๕๖. มหาวิทยาลัยราชภัฏสุราษฎร์ธานี		รวม	๒๔๖,๒๔๔,๗๐๐ บาท	คือ
	(๑) แผนงานขยายโอกาสและพัฒนาการศึกษา		๒๔๔,๒๔๔,๗๐๐ บาท	
	(๒) แผนงานส่งเสริมและพัฒนาศาสนา ศิลปะและวัฒนธรรม		๒,๐๐๐,๐๐๐ บาท	

๕๗. มหาวิทยาลัยราชภัฏสุรินทร์	รวม	๒๐๖,๑๑๔,๗๐๐ บาท	คือ
(๑) แผนงานเสริมสร้างรายได้ พัฒนาคุณภาพ ชีวิตและความมั่นคงด้านสังคม		๒,๐๐๔,๐๐๐ บาท	
(๒) แผนงานขยายโอกาสและพัฒนาการศึกษา		๒๐๓,๗๒๐,๗๐๐ บาท	
(๓) แผนงานส่งเสริมและพัฒนาศาสนา ศิลปะและวัฒนธรรม		๓๕๐,๐๐๐ บาท	
๕๘. มหาวิทยาลัยราชภัฏหมู่บ้านจอมบึง	รวม	๑๓๒,๗๔๕,๕๐๐ บาท	คือ
(๑) แผนงานเสริมสร้างรายได้ พัฒนาคุณภาพ ชีวิตและความมั่นคงด้านสังคม		๒๗๑,๒๐๐ บาท	
(๒) แผนงานขยายโอกาสและพัฒนาการศึกษา		๑๓๒,๐๔๐,๕๐๐ บาท	
(๓) แผนงานส่งเสริมและพัฒนาศาสนา ศิลปะและวัฒนธรรม		๔๓๘,๒๐๐ บาท	
๕๙. มหาวิทยาลัยราชภัฏอุดรธานี	รวม	๒๓๕,๔๐๕,๘๐๐ บาท	คือ
(๑) แผนงานขยายโอกาสและพัฒนาการศึกษา		๒๓๕,๑๐๕,๘๐๐ บาท	
(๒) แผนงานส่งเสริมและพัฒนาศาสนา ศิลปะและวัฒนธรรม		๓๐๐,๐๐๐ บาท	
๖๐. มหาวิทยาลัยราชภัฏอุดรดิตถ์	รวม	๒๔๕,๑๘๘,๕๐๐ บาท	คือ
(๑) แผนงานเสริมสร้างรายได้ พัฒนาคุณภาพ ชีวิตและความมั่นคงด้านสังคม		๓,๘๕๘,๐๐๐ บาท	
(๒) แผนงานขยายโอกาสและพัฒนาการศึกษา		๒๔๔,๓๓๐,๕๐๐ บาท	
(๓) แผนงานส่งเสริมและพัฒนาศาสนา ศิลปะและวัฒนธรรม		๑,๐๐๐,๐๐๐ บาท	
๖๑. มหาวิทยาลัยราชภัฏอุบลราชธานี	รวม	๒๓๔,๘๔๑,๒๐๐ บาท	คือ
(๑) แผนงานเสริมสร้างรายได้ พัฒนาคุณภาพ ชีวิตและความมั่นคงด้านสังคม		๓๖๕,๗๐๐ บาท	

(๒) แผนงานขยายโอกาสและพัฒนาการศึกษา		๒๓๓,๕๗๕,๕๐๐ บาท	
(๓) แผนงานส่งเสริมและพัฒนาศาสนา ศิลปะและวัฒนธรรม		๕๐๐,๐๐๐ บาท	
๖๒. มหาวิทยาลัยเทคโนโลยีราชมงคลธัญบุรี	รวม	๘๓๔,๕๓๖,๕๐๐ บาท	คือ
(๑) แผนงานเสริมสร้างรายได้ พัฒนาคุณภาพ ชีวิตและความมั่นคงด้านสังคม		๓๕๗,๓๐๐ บาท	
(๒) แผนงานขยายโอกาสและพัฒนาการศึกษา		๘๓๐,๔๑๔,๑๐๐ บาท	
(๓) แผนงานส่งเสริมและพัฒนาศาสนา ศิลปะและวัฒนธรรม		๔,๑๒๕,๑๐๐ บาท	
๖๓. มหาวิทยาลัยเทคโนโลยีราชมงคลกรุงเทพ	รวม	๖๒๖,๔๗๘,๒๐๐ บาท	คือ
(๑) แผนงานขยายโอกาสและพัฒนาการศึกษา		๖๒๕,๔๕๒,๗๐๐ บาท	
(๒) แผนงานส่งเสริมและพัฒนาศาสนา ศิลปะและวัฒนธรรม		๑,๐๒๕,๕๐๐ บาท	
๖๔. มหาวิทยาลัยเทคโนโลยีราชมงคลตะวันออก	รวม	๔๕๔,๓๗๕,๔๐๐ บาท	คือ
(๑) แผนงานขยายโอกาสและพัฒนาการศึกษา		๔๔๕,๕๐๘,๔๐๐ บาท	
(๒) แผนงานส่งเสริมและพัฒนาศาสนา ศิลปะและวัฒนธรรม		๘,๘๖๗,๐๐๐ บาท	
๖๕. มหาวิทยาลัยเทคโนโลยีราชมงคลพระนคร	รวม	๖๔๕,๔๐๒,๑๐๐ บาท	คือ
(๑) แผนงานขยายโอกาสและพัฒนาการศึกษา		๖๔๕,๑๐๕,๕๐๐ บาท	
(๒) แผนงานส่งเสริมและพัฒนาศาสนา ศิลปะและวัฒนธรรม		๘,๒๙๖,๖๐๐ บาท	
๖๖. มหาวิทยาลัยเทคโนโลยีราชมงคลรัตนโกสินทร์	รวม	๕๗๐,๘๐๐,๓๐๐ บาท	คือ
(๑) แผนงานขยายโอกาสและพัฒนาการศึกษา		๕๖๒,๕๑๔,๒๐๐ บาท	
(๒) แผนงานส่งเสริมและพัฒนาศาสนา ศิลปะและวัฒนธรรม		๗,๒๘๖,๑๐๐ บาท	

๖๗. มหาวิทยาลัยเทคโนโลยีราชมงคลธัญบุรี	รวม	๘๔๔,๓๕๖,๐๐๐ บาท	คือ
(๑) แผนงานขยายโอกาสและพัฒนาการศึกษา		๘๔๒,๔๓๖,๐๐๐ บาท	
(๒) แผนงานส่งเสริมและพัฒนาศาสนา ศิลปะและวัฒนธรรม		๑,๙๒๐,๐๐๐ บาท	
๖๘. มหาวิทยาลัยเทคโนโลยีราชมงคลศรีวิชัย	รวม	๗๐๐,๖๔๑,๐๐๐ บาท	คือ
(๑) แผนงานขยายโอกาสและพัฒนาการศึกษา		๖๙๘,๖๗๑,๐๐๐ บาท	
(๒) แผนงานส่งเสริมและพัฒนาศาสนา ศิลปะและวัฒนธรรม		๑,๙๗๐,๐๐๐ บาท	
๖๙. มหาวิทยาลัยเทคโนโลยีราชมงคลสุวรรณภูมิ	รวม	๕๗๗,๗๔๖,๕๐๐ บาท	คือ
(๑) แผนงานขยายโอกาสและพัฒนาการศึกษา		๕๗๕,๗๙๖,๕๐๐ บาท	
(๒) แผนงานส่งเสริมและพัฒนาศาสนา ศิลปะและวัฒนธรรม		๑,๙๕๐,๐๐๐ บาท	
๗๐. มหาวิทยาลัยเทคโนโลยีราชมงคลอีสาน	รวม	๘๖๖,๗๐๗,๕๐๐ บาท	คือ
(๑) แผนงานขยายโอกาสและพัฒนาการศึกษา		๘๖๒,๗๐๗,๕๐๐ บาท	
(๒) แผนงานส่งเสริมและพัฒนาศาสนา ศิลปะและวัฒนธรรม		๔,๐๐๐,๐๐๐ บาท	
๗๑. มหาวิทยาลัยเทคโนโลยีสุรนารี	รวม	๗๗๐,๙๗๐,๒๐๐ บาท	คือ
(๑) แผนงานขยายโอกาสและพัฒนาการศึกษา		๗๗๐,๗๔๑,๑๐๐ บาท	
(๒) แผนงานส่งเสริมและพัฒนาศาสนา ศิลปะและวัฒนธรรม		๒๒๙,๑๐๐ บาท	
๗๒. มหาวิทยาลัยวลัยลักษณ์	รวม	๕๗๑,๘๗๘,๔๐๐ บาท	คือ
(๑) แผนงานขยายโอกาสและพัฒนาการศึกษา		๕๗๑,๓๗๘,๔๐๐ บาท	
(๒) แผนงานส่งเสริมและพัฒนาศาสนา ศิลปะและวัฒนธรรม		๕๐๐,๐๐๐ บาท	

๗๓. มหาวิทยาลัยเทคโนโลยีพระจอมเกล้าธนบุรี	รวม	๕๖๔,๕๕๕,๑๐๐ บาท	คือ
(๑) แผนงานขยายโอกาสและพัฒนาการศึกษา		๕๖๓,๕๕๕,๑๐๐ บาท	
(๒) แผนงานส่งเสริมและพัฒนาาศาสนา ศิลปะและวัฒนธรรม		๑,๐๐๐,๐๐๐ บาท	
๗๔. มหาวิทยาลัยแม่ฟ้าหลวง	รวม	๕๐๒,๔๒๔,๑๐๐ บาท	คือ
(๑) แผนงานขยายโอกาสและพัฒนาการศึกษา		๕๐๐,๓๕๕,๘๐๐ บาท	
(๒) แผนงานส่งเสริมและพัฒนาาศาสนา ศิลปะและวัฒนธรรม		๑,๖๖๘,๓๐๐ บาท	
๗๕. มหาวิทยาลัยมหาจุฬาลงกรณราชวิทยาลัย	รวม	๘๕๒,๐๘๘,๓๐๐ บาท	คือ
(๑) แผนงานขยายโอกาสและพัฒนาการศึกษา		๘๔๕,๐๘๘,๓๐๐ บาท	
(๒) แผนงานส่งเสริมและพัฒนาาศาสนา ศิลปะและวัฒนธรรม		๔๓,๐๐๐,๐๐๐ บาท	
๗๖. มหาวิทยาลัยมหามกุฏราชวิทยาลัย	รวม	๖๓๓,๑๖๘,๓๐๐ บาท	คือ
(๑) แผนงานขยายโอกาสและพัฒนาการศึกษา		๖๒๘,๖๑๘,๓๐๐ บาท	
(๒) แผนงานส่งเสริมและพัฒนาาศาสนา ศิลปะและวัฒนธรรม		๔,๕๕๐,๐๐๐ บาท	
๗๗. มหาวิทยาลัยมหิดล	รวม	๕,๑๖๑,๑๓๑,๕๐๐ บาท	คือ
(๑) แผนงานเสริมสร้างรายได้ พัฒนาคุณภาพ ชีวิตและความมั่นคงด้านสังคม		๑,๖๒๕,๑๐๐ บาท	
(๒) แผนงานขยายโอกาสและพัฒนาการศึกษา		๕,๔๑๒,๐๔๘,๐๐๐ บาท	
(๓) แผนงานพัฒนาด้านสาธารณสุข		๓,๓๔๖,๖๘๓,๗๐๐ บาท	
(๔) แผนงานส่งเสริมและพัฒนาาศาสนา ศิลปะและวัฒนธรรม		๗๗๑,๑๐๐ บาท	

๗๘. มหาวิทยาลัยเทคโนโลยีพระจอมเกล้า			
พระนครเหนือ	รวม	๑,๐๕๐,๕๒๔,๗๐๐ บาท	คือ
(๑) แผนงานขยายโอกาสและพัฒนาศึกษา		๑,๐๕๐,๕๒๔,๗๐๐ บาท	
๗๙. มหาวิทยาลัยบูรพา		รวม	๕๕๓,๑๘๖,๑๐๐ บาท คือ
(๑) แผนงานเสริมสร้างรายได้ พัฒนาคุณภาพชีวิตและความมั่นคงด้านสังคม		๑๔,๗๔๑,๘๐๐ บาท	
(๒) แผนงานขยายโอกาสและพัฒนาศึกษา		๕๕๒,๗๓๕,๓๐๐ บาท	
(๓) แผนงานพัฒนาด้านสาธารณสุข		๒๓,๔๓๗,๔๐๐ บาท	
(๔) แผนงานส่งเสริมและพัฒนาศาสนาศิลปะและวัฒนธรรม		๒,๒๖๗,๖๐๐ บาท	
๘๐. มหาวิทยาลัยทักษิณ		รวม	๕๑๘,๕๑๗,๔๐๐ บาท คือ
(๑) แผนงานขยายโอกาสและพัฒนาศึกษา		๕๐๑,๒๖๔,๔๐๐ บาท	
(๒) แผนงานส่งเสริมและพัฒนาศาสนาศิลปะและวัฒนธรรม		๑๗,๒๕๓,๐๐๐ บาท	
๘๑. จุฬาลงกรณ์มหาวิทยาลัย		รวม	๓,๗๔๓,๐๒๔,๓๐๐ บาท คือ
(๑) แผนงานเสริมสร้างรายได้ พัฒนาคุณภาพชีวิตและความมั่นคงด้านสังคม		๑๒,๒๕๔,๐๐๐ บาท	
(๒) แผนงานขยายโอกาสและพัฒนาศึกษา		๓,๗๒๕,๔๔๓,๕๐๐ บาท	
(๓) แผนงานพัฒนาด้านสาธารณสุข		๒,๕๑๔,๐๐๐ บาท	
(๔) แผนงานส่งเสริมและพัฒนาศาสนาศิลปะและวัฒนธรรม		๒,๘๖๒,๔๐๐ บาท	
๘๒. มหาวิทยาลัยเชียงใหม่		รวม	๔,๒๑๗,๖๘๔,๔๐๐ บาท คือ
(๑) แผนงานเสริมสร้างรายได้ พัฒนาคุณภาพชีวิตและความมั่นคงด้านสังคม		๖,๘๒๒,๗๐๐ บาท	
(๒) แผนงานขยายโอกาสและพัฒนาศึกษา		๓,๔๒๘,๐๐๐,๕๐๐ บาท	

(๓) แผนงานพัฒนาด้านสาธารณสุข		๗๗๗,๕๑๕,๘๐๐ บาท	
(๔) แผนงานส่งเสริมและพัฒนาศาสนา ศิลปะและวัฒนธรรม		๔,๕๔๑,๔๐๐ บาท	
๘๓. สถาบันเทคโนโลยีพระจอมเกล้าเจ้าคุณทหาร ลาดกระบัง	รวม	๑,๑๐๕,๕๖๒,๗๐๐ บาท	คือ
(๑) แผนงานขยายโอกาสและพัฒนาการศึกษา		๑,๑๐๔,๐๗๕,๑๐๐ บาท	
(๒) แผนงานส่งเสริมและพัฒนาศาสนา ศิลปะและวัฒนธรรม		๑,๔๘๗,๖๐๐ บาท	
๘๔. สถาบันส่งเสริมการสอนวิทยาศาสตร์และ เทคโนโลยี	รวม	๑,๓๓๘,๘๑๔,๔๐๐ บาท	คือ
(๑) แผนงานขยายโอกาสและพัฒนาการศึกษา		๓๕๕,๕๘๓,๖๐๐ บาท	
(๒) แผนงานสนับสนุนด้านวิทยาศาสตร์ เทคโนโลยีและนวัตกรรม		๙๘๓,๒๓๐,๘๐๐ บาท	
๘๕. สำนักงานเลขาธิการคุรุสภา	รวม	๑๕๒,๑๖๔,๗๐๐ บาท	คือ
(๑) แผนงานขยายโอกาสและพัฒนาการศึกษา		๑๕๒,๑๖๔,๗๐๐ บาท	
๘๖. สำนักงานคณะกรรมการส่งเสริมสวัสดิการและ สวัสดิภาพครูและบุคลากรทางการศึกษา	รวม	๑๕๔,๔๗๗,๘๐๐ บาท	คือ
(๑) แผนงานขยายโอกาสและพัฒนาการศึกษา		๑๕๔,๔๗๗,๘๐๐ บาท	
๘๗. โรงเรียนมหิดลวิทยานุสรณ์	รวม	๒๘๓,๓๒๕,๒๐๐ บาท	คือ
(๑) แผนงานขยายโอกาสและพัฒนาการศึกษา		๒๘๓,๓๒๕,๒๐๐ บาท	
๘๘. สถาบันระหว่างประเทศเพื่อการค้า และการพัฒนา (องค์การมหาชน)	รวม	๔๒,๗๖๕,๘๐๐ บาท	คือ
(๑) แผนงานขยายโอกาสและพัฒนาการศึกษา		๔๒,๗๖๕,๘๐๐ บาท	

๘๕. สถาบันทดสอบทางการศึกษาแห่งชาติ

(องค์การมหาชน)	รวม	๔๒๒,๑๖๕,๐๐๐ บาท	คือ
(๑) แผนงานขยายโอกาสและพัฒนาการศึกษา		๔๒๒,๑๖๕,๐๐๐ บาท	
มาตรา ๒๓ งบประมาณรายจ่ายของกระทรวงสาธารณสุขและหน่วยงานในกำกับ			
ให้ตั้งเป็นจำนวน ๗๒,๓๔๒,๗๘๐,๐๐๐ บาท จำแนกดังนี้			
๑. สำนักงานปลัดกระทรวงสาธารณสุข	รวม	๕๘,๖๓๒,๒๕๓,๕๐๐ บาท	คือ
(๑) แผนงานพัฒนาด้านสาธารณสุข		๕๘,๕๕๖,๑๑๑,๗๐๐ บาท	
(๒) แผนงานป้องกันแก้ไขปัญหาสุขภาพจิต		๓๖,๑๘๖,๒๐๐ บาท	
๒. กรมการแพทย์	รวม	๓,๔๕๔,๑๕๓,๔๐๐ บาท	คือ
(๑) แผนงานพัฒนาด้านสาธารณสุข		๓,๑๖๕,๐๔๐,๕๐๐ บาท	
(๒) แผนงานป้องกันแก้ไขปัญหาสุขภาพจิต		๓๒๕,๑๑๒,๙๐๐ บาท	
๓. กรมควบคุมโรค	รวม	๓,๑๕๒,๒๔๕,๐๐๐ บาท	คือ
(๑) แผนงานพัฒนาด้านสาธารณสุข		๓,๑๕๒,๒๔๕,๐๐๐ บาท	
๔. กรมพัฒนาการแพทย์แผนไทย			
และการแพทย์ทางเลือก	รวม	๒๐๐,๕๒๔,๕๐๐ บาท	คือ
(๑) แผนงานพัฒนาด้านสาธารณสุข		๒๐๐,๕๒๔,๕๐๐ บาท	
๕. กรมวิทยาศาสตร์การแพทย์	รวม	๗๘๕,๘๕๗,๘๐๐ บาท	คือ
(๑) แผนงานพัฒนาด้านสาธารณสุข		๗๓๒,๗๓๒,๓๐๐ บาท	
(๒) แผนงานป้องกันแก้ไขปัญหาสุขภาพจิต		๕๓,๑๒๕,๕๐๐ บาท	
๖. กรมสนับสนุนบริการสุขภาพ	รวม	๗๐๓,๕๓๖,๘๐๐ บาท	คือ
(๑) แผนงานพัฒนาด้านสาธารณสุข		๖๕๖,๔๒๐,๗๐๐ บาท	
(๒) แผนงานป้องกันแก้ไขปัญหาสุขภาพจิต		๔๗,๑๑๖,๑๐๐ บาท	
๗. กรมสุขภาพจิต	รวม	๑,๕๑๗,๓๓๗,๐๐๐ บาท	คือ
(๑) แผนงานพัฒนาด้านสาธารณสุข		๑,๘๐๓,๐๘๓,๐๐๐ บาท	
(๒) แผนงานป้องกันแก้ไขปัญหาสุขภาพจิต		๑๑๔,๒๕๔,๐๐๐ บาท	

๘. กรมอนามัย	รวม	๑,๖๗๔,๕๓๕,๔๐๐ บาท	คือ
(๑) แผนงานพัฒนาด้านสาธารณสุข		๑,๖๗๔,๕๓๕,๔๐๐ บาท	
๙. สำนักงานคณะกรรมการอาหารและยา	รวม	๖๓๑,๗๒๖,๔๐๐ บาท	คือ
(๑) แผนงานพัฒนาด้านสาธารณสุข		๖๑๘,๖๓๗,๔๐๐ บาท	
(๒) แผนงานป้องกันแก้ไขปัญหายาเสพติด		๑๓,๐๘๙,๐๐๐ บาท	
๑๐. สถาบันวิจัยระบบสาธารณสุข	รวม	๑๕๓,๓๕๒,๔๐๐ บาท	คือ
(๑) แผนงานพัฒนาด้านสาธารณสุข		๑๕๓,๓๕๒,๔๐๐ บาท	
๑๑. สำนักงานหลักประกันสุขภาพแห่งชาติ	รวม	๘๕๘,๔๕๖,๗๐๐ บาท	คือ
(๑) แผนงานพัฒนาด้านสาธารณสุข		๘๕๘,๔๕๖,๗๐๐ บาท	
๑๒. สถาบันการแพทย์ฉุกเฉินแห่งชาติ	รวม	๕๔,๗๑๖,๗๐๐ บาท	คือ
(๑) แผนงานพัฒนาด้านสาธารณสุข		๕๔,๗๑๖,๗๐๐ บาท	

มาตรา ๒๔ งบประมาณรายจ่ายของกระทรวงอุตสาหกรรม ให้ตั้งเป็นจำนวน

๕,๗๔๕,๖๐๒,๓๐๐ บาท จำแนกดังนี้

๑. สำนักงานปลัดกระทรวงอุตสาหกรรม	รวม	๑,๒๒๔,๔๔๗,๕๐๐ บาท	คือ
(๑) แผนงานปรับโครงสร้างเศรษฐกิจ			
ภาคอุตสาหกรรม		๑,๒๒๔,๔๔๗,๕๐๐ บาท	
๒. กรมโรงงานอุตสาหกรรม	รวม	๗๖๒,๗๕๖,๘๐๐ บาท	คือ
(๑) แผนงานบริหารจัดการคุณภาพสิ่งแวดล้อม		๗๖๒,๗๕๖,๘๐๐ บาท	
๓. กรมส่งเสริมอุตสาหกรรม	รวม	๕๘๔,๗๓๗,๓๐๐ บาท	คือ
(๑) แผนงานปรับโครงสร้างเศรษฐกิจ			
ภาคอุตสาหกรรม		๕๘๔,๗๓๗,๓๐๐ บาท	
๔. กรมอุตสาหกรรมพื้นฐานและการเหมืองแร่	รวม	๓๑๐,๑๔๔,๐๐๐ บาท	คือ
(๑) แผนงานปรับโครงสร้างเศรษฐกิจ			
ภาคอุตสาหกรรม		๑๒๒,๗๘๑,๓๐๐ บาท	
(๒) แผนงานบริหารจัดการคุณภาพสิ่งแวดล้อม		๑๘๗,๓๖๒,๗๐๐ บาท	

๕. สำนักงานคณะกรรมการอ้อยและน้ำตาลทราย	รวม	๓๘๓,๕๐๕,๕๐๐ บาท	คือ
(๑) แผนงานปรับโครงสร้างเศรษฐกิจ			
ภาคอุตสาหกรรม		๓๘๓,๕๐๕,๕๐๐ บาท	
๖. สำนักงานมาตรฐานผลิตภัณฑ์อุตสาหกรรม	รวม	๖๓๑,๓๒๑,๔๐๐ บาท	คือ
(๑) แผนงานปรับโครงสร้างเศรษฐกิจ			
ภาคอุตสาหกรรม		๖๓๑,๓๒๑,๔๐๐ บาท	
๗. สำนักงานเศรษฐกิจอุตสาหกรรม	รวม	๕๘๔,๕๕๒,๕๐๐ บาท	คือ
(๑) แผนงานปรับโครงสร้างเศรษฐกิจ			
ภาคอุตสาหกรรม		๕๘๔,๕๕๒,๕๐๐ บาท	
๘. สำนักงานคณะกรรมการส่งเสริมการลงทุน	รวม	๘๖๓,๖๕๒,๕๐๐ บาท	คือ
(๑) แผนงานปรับโครงสร้างเศรษฐกิจ			
ภาคอุตสาหกรรม		๘๖๓,๖๕๒,๕๐๐ บาท	
มาตรา ๒๕ งบประมาณรายจ่ายของส่วนราชการไม่สังกัดสำนักนายกรัฐมนตรี กระทรวงหรือทบวง ให้ตั้งเป็นจำนวน ๗๔,๕๔๐,๘๐๓,๒๐๐ บาท จำแนกดังนี้			
๑. สำนักราชเลขาธิการ	รวม	๔๗๗,๔๕๕,๕๐๐ บาท	คือ
(๑) แผนงานรักษาความสงบเรียบร้อย			
ภายในประเทศ		๔๗๗,๔๕๕,๕๐๐ บาท	
๒. สำนักพระราชวัง	รวม	๒,๔๒๕,๓๕๔,๐๐๐ บาท	คือ
(๑) แผนงานรักษาความสงบเรียบร้อย			
ภายในประเทศ		๒,๔๒๕,๓๕๔,๐๐๐ บาท	
๓. สำนักงานพระพุทธศาสนาแห่งชาติ	รวม	๓,๖๐๘,๑๐๔,๓๐๐ บาท	คือ
(๑) แผนงานส่งเสริมและพัฒนาศาสนา			
ศิลปะและวัฒนธรรม		๓,๖๐๘,๑๐๔,๓๐๐ บาท	

๔. สำนักงานคณะกรรมการพิเศษเพื่อประสานงาน			
โครงการอันเนื่องมาจากพระราชดำริ	รวม	๘๓,๐๔๒,๕๐๐ บาท	คือ
(๑) แผนงานรักษาความสงบเรียบร้อย ภายในประเทศ		๘๓,๐๔๒,๕๐๐ บาท	
๕. สำนักงานคณะกรรมการวิจัยแห่งชาติ			
(๑) แผนงานวิจัยเพื่อพัฒนาประเทศ	รวม	๕๑๔,๐๔๐,๕๐๐ บาท	คือ
		๕๑๔,๐๔๐,๕๐๐ บาท	
๖. ราชบัณฑิตยสถาน			
(๑) แผนงานขยายโอกาสและพัฒนาการศึกษา	รวม	๑๑๗,๕๕๑,๒๐๐ บาท	คือ
		๑๑๗,๕๕๑,๒๐๐ บาท	
๗. สำนักงานตำรวจแห่งชาติ			
(๑) แผนงานแก้ไขปัญหาและพัฒนาจังหวัด ชายแดนภาคใต้	รวม	๖๖,๗๓๐,๐๓๑,๕๐๐ บาท	คือ
		๑,๐๔๖,๖๓๔,๒๐๐ บาท	
(๒) แผนงานรักษาความสงบเรียบร้อย ภายในประเทศ		๑,๑๘๐,๘๗๗,๔๐๐ บาท	
(๓) แผนงานป้องกันและแก้ไขปัญหาการ ก่อการร้าย และการรักษาผลประโยชน์ ของชาติ		๘,๒๑๒,๖๓๕,๘๐๐ บาท	
(๔) แผนงานพัฒนาด้านสาธารณสุข		๘๓๓,๔๒๖,๑๐๐ บาท	
(๕) แผนงานป้องกันแก้ไขปัญหายาเสพติด		๕๕๕,๗๒๐,๗๐๐ บาท	
(๖) แผนงานปรับโครงสร้างเศรษฐกิจ ภาคการท่องเที่ยวและบริการ		๔๗,๘๖๘,๖๐๐ บาท	
(๗) แผนงานพัฒนากฎหมายและกระบวนการ ยุติธรรม		๕๔,๘๐๘,๘๖๔,๗๐๐ บาท	
๘. สำนักงานป้องกันและปราบปรามการฟอกเงิน			
(๑) แผนงานป้องกันแก้ไขปัญหายาเสพติด	รวม	๑๘๑,๑๔๓,๓๐๐ บาท	คือ
		๑๘๑,๑๔๓,๓๐๐ บาท	

มาตรา ๒๖ งบประมาณรายจ่ายของหน่วยงานของรัฐสภา ให้ตั้งเป็นจำนวน
๓,๘๘๔,๓๕๔,๐๐๐ บาท จำแนกดังนี้

๑. สำนักงานเลขาธิการวุฒิสภา	รวม	๑,๑๘๕,๖๔๐,๗๐๐ บาท	คือ
(๑) แผนงานสนับสนุนการจัดการของรัฐสภา			
ศาลและองค์กรตามรัฐธรรมนูญ		๑,๑๘๕,๖๔๐,๗๐๐ บาท	
๒. สำนักงานเลขาธิการสภาผู้แทนราษฎร	รวม	๒,๓๓๐,๑๘๕,๓๐๐ บาท	คือ
(๑) แผนงานสนับสนุนการจัดการของรัฐสภา			
ศาลและองค์กรตามรัฐธรรมนูญ		๒,๓๓๐,๑๘๕,๓๐๐ บาท	
๓. สถาบันพระปกเกล้า	รวม	๓๖๔,๕๒๘,๐๐๐ บาท	คือ
(๑) แผนงานสนับสนุนการจัดการของรัฐสภา			
ศาลและองค์กรตามรัฐธรรมนูญ		๓๖๔,๕๒๘,๐๐๐ บาท	

มาตรา ๒๗ งบประมาณรายจ่ายของหน่วยงานของศาล ให้ตั้งเป็นจำนวน
๑๒,๓๒๕,๕๕๐,๓๐๐ บาท จำแนกดังนี้

๑. สำนักงานศาลรัฐธรรมนูญ	รวม	๑๘๒,๕๕๕,๖๐๐ บาท	คือ
(๑) แผนงานสนับสนุนการจัดการของรัฐสภา			
ศาลและองค์กรตามรัฐธรรมนูญ		๑๘๒,๕๕๕,๖๐๐ บาท	
๒. สำนักงานศาลยุติธรรม	รวม	๑๐,๕๒๐,๕๔๘,๓๐๐ บาท	คือ
(๑) แผนงานสนับสนุนการจัดการของรัฐสภา			
ศาลและองค์กรตามรัฐธรรมนูญ		๑๐,๕๒๐,๕๔๘,๓๐๐ บาท	
๓. สำนักงานศาลปกครอง	รวม	๑,๒๒๖,๘๘๖,๔๐๐ บาท	คือ
(๑) แผนงานสนับสนุนการจัดการของรัฐสภา			
ศาลและองค์กรตามรัฐธรรมนูญ		๑,๒๒๖,๘๘๖,๔๐๐ บาท	

มาตรา ๒๘ งบประมาณรายจ่ายของหน่วยงานขององค์กรตามรัฐธรรมนูญ ให้ตั้งเป็นจำนวน
๑๐,๒๓๖,๕๕๔,๒๐๐ บาท จำแนกดังนี้

๑. สำนักงานคณะกรรมการการเลือกตั้ง	รวม	๑,๕๕๕,๘๑๖,๓๐๐ บาท	คือ
(๑) แผนงานสนับสนุนการจัดการของรัฐสภา ศาลและองค์กรตามรัฐธรรมนูญ		๑,๕๕๕,๘๑๖,๓๐๐ บาท	
๒. สำนักงานผู้ตรวจการแผ่นดิน	รวม	๑๕๕,๖๒๓,๕๐๐ บาท	คือ
(๑) แผนงานสนับสนุนการจัดการของรัฐสภา ศาลและองค์กรตามรัฐธรรมนูญ		๑๕๕,๖๒๓,๕๐๐ บาท	
๓. สำนักงานคณะกรรมการป้องกันและปราบปราม การทุจริตแห่งชาติ	รวม	๕๕๖,๕๐๒,๕๐๐ บาท	คือ
(๑) แผนงานสนับสนุนการจัดการของรัฐสภา ศาลและองค์กรตามรัฐธรรมนูญ		๕๕๖,๕๐๒,๕๐๐ บาท	
๔. สำนักงานการตรวจเงินแผ่นดิน	รวม	๑,๕๓๓,๐๑๓,๘๐๐ บาท	คือ
(๑) แผนงานสนับสนุนการจัดการของรัฐสภา ศาลและองค์กรตามรัฐธรรมนูญ		๑,๕๓๓,๐๑๓,๘๐๐ บาท	
๕. สำนักงานคณะกรรมการสิทธิมนุษยชนแห่งชาติ	รวม	๑๖๐,๐๒๔,๑๐๐ บาท	คือ
(๑) แผนงานสนับสนุนการจัดการของรัฐสภา ศาลและองค์กรตามรัฐธรรมนูญ		๑๖๐,๐๒๔,๑๐๐ บาท	
๖. สำนักงานอัยการสูงสุด	รวม	๕,๕๕๗,๐๕๕,๗๐๐ บาท	คือ
(๑) แผนงานสนับสนุนการจัดการของรัฐสภา ศาลและองค์กรตามรัฐธรรมนูญ		๕,๕๕๗,๐๕๕,๗๐๐ บาท	
๗. สำนักงานสภาที่ปรึกษาเศรษฐกิจ และสังคมแห่งชาติ	รวม	๑๕๘,๕๐๕,๕๐๐ บาท	คือ
(๑) แผนงานสนับสนุนการจัดการของรัฐสภา ศาลและองค์กรตามรัฐธรรมนูญ		๑๕๘,๕๐๕,๕๐๐ บาท	

มาตรา ๒๕ งบประมาณรายจ่ายของจังหวัดและกลุ่มจังหวัด ให้ตั้งเป็นจำนวน
๓,๓๐๐,๐๐๐,๐๐๐ บาท จำแนกดังนี้

๑. จังหวัดนนทบุรี	รวม	๓๒,๑๑๐,๗๐๐ บาท	คือ
(๑) แผนงานบริหารจังหวัดและกลุ่มจังหวัด		๓๒,๑๑๐,๗๐๐ บาท	
๒. จังหวัดปทุมธานี	รวม	๓๔,๕๗๕,๘๐๐ บาท	คือ
(๑) แผนงานบริหารจังหวัดและกลุ่มจังหวัด		๓๔,๕๗๕,๘๐๐ บาท	
๓. จังหวัดพระนครศรีอยุธยา	รวม	๓๕,๒๖๓,๖๐๐ บาท	คือ
(๑) แผนงานบริหารจังหวัดและกลุ่มจังหวัด		๓๕,๒๖๓,๖๐๐ บาท	
๔. จังหวัดสระบุรี	รวม	๓๓,๘๗๖,๖๐๐ บาท	คือ
(๑) แผนงานบริหารจังหวัดและกลุ่มจังหวัด		๓๓,๘๗๖,๖๐๐ บาท	
๕. จังหวัดชัยนาท	รวม	๓๕,๒๔๘,๐๐๐ บาท	คือ
(๑) แผนงานบริหารจังหวัดและกลุ่มจังหวัด		๓๕,๒๔๘,๐๐๐ บาท	
๖. จังหวัดลพบุรี	รวม	๓๓,๔๐๖,๕๐๐ บาท	คือ
(๑) แผนงานบริหารจังหวัดและกลุ่มจังหวัด		๓๓,๔๐๖,๕๐๐ บาท	
๗. จังหวัดสิงห์บุรี	รวม	๓๐,๓๓๗,๕๐๐ บาท	คือ
(๑) แผนงานบริหารจังหวัดและกลุ่มจังหวัด		๓๐,๓๓๗,๕๐๐ บาท	
๘. จังหวัดอ่างทอง	รวม	๓๑,๐๗๗,๗๐๐ บาท	คือ
(๑) แผนงานบริหารจังหวัดและกลุ่มจังหวัด		๓๑,๐๗๗,๗๐๐ บาท	
๙. จังหวัดฉะเชิงเทรา	รวม	๓๗,๔๔๖,๓๐๐ บาท	คือ
(๑) แผนงานบริหารจังหวัดและกลุ่มจังหวัด		๓๗,๔๔๖,๓๐๐ บาท	
๑๐. จังหวัดปราจีนบุรี	รวม	๓๔,๒๘๘,๕๐๐ บาท	คือ
(๑) แผนงานบริหารจังหวัดและกลุ่มจังหวัด		๓๔,๒๘๘,๕๐๐ บาท	
๑๑. จังหวัดสระแก้ว	รวม	๓๘,๒๑๐,๗๐๐ บาท	คือ
(๑) แผนงานบริหารจังหวัดและกลุ่มจังหวัด		๓๘,๒๑๐,๗๐๐ บาท	

๑๒. จังหวัดนครนายก	รวม	๓๔,๒๒๘,๗๐๐ บาท	คือ
(๑) แผนงานบริหารจังหวัดและกลุ่มจังหวัด		๓๔,๒๒๘,๗๐๐ บาท	
๑๓. จังหวัดสมุทรปราการ	รวม	๔๕,๘๗๕,๔๐๐ บาท	คือ
(๑) แผนงานบริหารจังหวัดและกลุ่มจังหวัด		๔๕,๘๗๕,๔๐๐ บาท	
๑๔. จังหวัดกาญจนบุรี	รวม	๓๖,๒๖๓,๐๐๐ บาท	คือ
(๑) แผนงานบริหารจังหวัดและกลุ่มจังหวัด		๓๖,๒๖๓,๐๐๐ บาท	
๑๕. จังหวัดนครปฐม	รวม	๓๒,๔๑๕,๖๐๐ บาท	คือ
(๑) แผนงานบริหารจังหวัดและกลุ่มจังหวัด		๓๒,๔๑๕,๖๐๐ บาท	
๑๖. จังหวัดราชบุรี	รวม	๓๓,๖๑๕,๑๐๐ บาท	คือ
(๑) แผนงานบริหารจังหวัดและกลุ่มจังหวัด		๓๓,๖๑๕,๑๐๐ บาท	
๑๗. จังหวัดสุพรรณบุรี	รวม	๓๖,๗๕๐,๕๐๐ บาท	คือ
(๑) แผนงานบริหารจังหวัดและกลุ่มจังหวัด		๓๖,๗๕๐,๕๐๐ บาท	
๑๘. จังหวัดประจวบคีรีขันธ์	รวม	๓๘,๖๕๖,๑๐๐ บาท	คือ
(๑) แผนงานบริหารจังหวัดและกลุ่มจังหวัด		๓๘,๖๕๖,๑๐๐ บาท	
๑๙. จังหวัดเพชรบุรี	รวม	๓๕,๔๐๔,๒๐๐ บาท	คือ
(๑) แผนงานบริหารจังหวัดและกลุ่มจังหวัด		๓๕,๔๐๔,๒๐๐ บาท	
๒๐. จังหวัดสมุทรสาคร	รวม	๔๒,๔๒๑,๕๐๐ บาท	คือ
(๑) แผนงานบริหารจังหวัดและกลุ่มจังหวัด		๔๒,๔๒๑,๕๐๐ บาท	
๒๑. จังหวัดสมุทรสงคราม	รวม	๓๕,๖๘๕,๐๐๐ บาท	คือ
(๑) แผนงานบริหารจังหวัดและกลุ่มจังหวัด		๓๕,๖๘๕,๐๐๐ บาท	
๒๒. จังหวัดชุมพร	รวม	๓๒,๘๗๗,๕๐๐ บาท	คือ
(๑) แผนงานบริหารจังหวัดและกลุ่มจังหวัด		๓๒,๘๗๗,๕๐๐ บาท	
๒๓. จังหวัดสุราษฎร์ธานี	รวม	๓๔,๘๔๘,๕๐๐ บาท	คือ
(๑) แผนงานบริหารจังหวัดและกลุ่มจังหวัด		๓๔,๘๔๘,๕๐๐ บาท	

๒๔. จังหวัดนครศรีธรรมราช	รวม	๓๕,๗๘๗,๓๐๐ บาท	คือ
(๑) แผนงานบริหารจังหวัดและกลุ่มจังหวัด		๓๕,๗๘๗,๓๐๐ บาท	
๒๕. จังหวัดพัทลุง	รวม	๓๒,๒๗๑,๒๐๐ บาท	คือ
(๑) แผนงานบริหารจังหวัดและกลุ่มจังหวัด		๓๒,๒๗๑,๒๐๐ บาท	
๒๖. จังหวัดระนอง	รวม	๒๕,๘๔๕,๓๐๐ บาท	คือ
(๑) แผนงานบริหารจังหวัดและกลุ่มจังหวัด		๒๕,๘๔๕,๓๐๐ บาท	
๒๗. จังหวัดพังงา	รวม	๒๘,๔๐๖,๕๐๐ บาท	คือ
(๑) แผนงานบริหารจังหวัดและกลุ่มจังหวัด		๒๘,๔๐๖,๕๐๐ บาท	
๒๘. จังหวัดภูเก็ต	รวม	๒๘,๔๓๔,๐๐๐ บาท	คือ
(๑) แผนงานบริหารจังหวัดและกลุ่มจังหวัด		๒๘,๔๓๔,๐๐๐ บาท	
๒๙. จังหวัดกระบี่	รวม	๓๑,๕๓๓,๒๐๐ บาท	คือ
(๑) แผนงานบริหารจังหวัดและกลุ่มจังหวัด		๓๑,๕๓๓,๒๐๐ บาท	
๓๐. จังหวัดตรัง	รวม	๓๒,๑๗๕,๐๐๐ บาท	คือ
(๑) แผนงานบริหารจังหวัดและกลุ่มจังหวัด		๓๒,๑๗๕,๐๐๐ บาท	
๓๑. จังหวัดสงขลา	รวม	๓๗,๔๕๖,๕๐๐ บาท	คือ
(๑) แผนงานบริหารจังหวัดและกลุ่มจังหวัด		๓๗,๔๕๖,๕๐๐ บาท	
๓๒. จังหวัดสตูล	รวม	๓๓,๗๕๐,๖๐๐ บาท	คือ
(๑) แผนงานบริหารจังหวัดและกลุ่มจังหวัด		๓๓,๗๕๐,๖๐๐ บาท	
๓๓. จังหวัดปัตตานี	รวม	๓๗,๕๕๖,๘๐๐ บาท	คือ
(๑) แผนงานบริหารจังหวัดและกลุ่มจังหวัด		๓๗,๕๕๖,๘๐๐ บาท	
๓๔. จังหวัดยะลา	รวม	๓๔,๘๗๐,๑๐๐ บาท	คือ
(๑) แผนงานบริหารจังหวัดและกลุ่มจังหวัด		๓๔,๘๗๐,๑๐๐ บาท	
๓๕. จังหวัดนราธิวาส	รวม	๓๕,๓๐๕,๓๐๐ บาท	คือ
(๑) แผนงานบริหารจังหวัดและกลุ่มจังหวัด		๓๕,๓๐๕,๓๐๐ บาท	

๓๖. จังหวัดจันทบุรี	รวม	๓๓,๕๔๖,๔๐๐ บาท	คือ
(๑) แผนงานบริหารจังหวัดและกลุ่มจังหวัด		๓๓,๕๔๖,๔๐๐ บาท	
๓๗. จังหวัดชลบุรี	รวม	๔๔,๗๖๕,๕๐๐ บาท	คือ
(๑) แผนงานบริหารจังหวัดและกลุ่มจังหวัด		๔๔,๗๖๕,๕๐๐ บาท	
๓๘. จังหวัดระยอง	รวม	๔๕,๐๗๕,๓๐๐ บาท	คือ
(๑) แผนงานบริหารจังหวัดและกลุ่มจังหวัด		๔๕,๐๗๕,๓๐๐ บาท	
๓๙. จังหวัดตราด	รวม	๓๒,๒๘๐,๖๐๐ บาท	คือ
(๑) แผนงานบริหารจังหวัดและกลุ่มจังหวัด		๓๒,๒๘๐,๖๐๐ บาท	
๔๐. จังหวัดหนองคาย	รวม	๔๔,๓๕๐,๑๐๐ บาท	คือ
(๑) แผนงานบริหารจังหวัดและกลุ่มจังหวัด		๔๔,๓๕๐,๑๐๐ บาท	
๔๑. จังหวัดเลย	รวม	๔๓,๕๗๗,๗๐๐ บาท	คือ
(๑) แผนงานบริหารจังหวัดและกลุ่มจังหวัด		๔๓,๕๗๗,๗๐๐ บาท	
๔๒. จังหวัดอุดรธานี	รวม	๔๕,๕๑๐,๖๐๐ บาท	คือ
(๑) แผนงานบริหารจังหวัดและกลุ่มจังหวัด		๔๕,๕๑๐,๖๐๐ บาท	
๔๓. จังหวัดหนองบัวลำภู	รวม	๔๔,๔๐๘,๓๐๐ บาท	คือ
(๑) แผนงานบริหารจังหวัดและกลุ่มจังหวัด		๔๔,๔๐๘,๓๐๐ บาท	
๔๔. จังหวัดนครพนม	รวม	๔๗,๐๗๓,๕๐๐ บาท	คือ
(๑) แผนงานบริหารจังหวัดและกลุ่มจังหวัด		๔๗,๐๗๓,๕๐๐ บาท	
๔๕. จังหวัดมุกดาหาร	รวม	๓๕,๑๔๓,๕๐๐ บาท	คือ
(๑) แผนงานบริหารจังหวัดและกลุ่มจังหวัด		๓๕,๑๔๓,๕๐๐ บาท	
๔๖. จังหวัดสกลนคร	รวม	๔๗,๘๘๗,๔๐๐ บาท	คือ
(๑) แผนงานบริหารจังหวัดและกลุ่มจังหวัด		๔๗,๘๘๗,๔๐๐ บาท	
๔๗. จังหวัดร้อยเอ็ด	รวม	๔๕,๕๗๒,๑๐๐ บาท	คือ
(๑) แผนงานบริหารจังหวัดและกลุ่มจังหวัด		๔๕,๕๗๒,๑๐๐ บาท	

๔๘. จังหวัดขอนแก่น	รวม	๕๒,๗๘๔,๑๐๐ บาท	คือ
(๑) แผนงานบริหารจังหวัดและกลุ่มจังหวัด		๕๒,๗๘๔,๑๐๐ บาท	
๔๙. จังหวัดมหาสารคาม	รวม	๔๓,๘๕๖,๕๐๐ บาท	คือ
(๑) แผนงานบริหารจังหวัดและกลุ่มจังหวัด		๔๓,๘๕๖,๕๐๐ บาท	
๕๐. จังหวัดกาฬสินธุ์	รวม	๔๕,๔๕๐,๕๐๐ บาท	คือ
(๑) แผนงานบริหารจังหวัดและกลุ่มจังหวัด		๔๕,๔๕๐,๕๐๐ บาท	
๕๑. จังหวัดอำนาจเจริญ	รวม	๓๕,๐๔๕,๑๐๐ บาท	คือ
(๑) แผนงานบริหารจังหวัดและกลุ่มจังหวัด		๓๕,๐๔๕,๑๐๐ บาท	
๕๒. จังหวัดศรีสะเกษ	รวม	๔๖,๗๓๕,๖๐๐ บาท	คือ
(๑) แผนงานบริหารจังหวัดและกลุ่มจังหวัด		๔๖,๗๓๕,๖๐๐ บาท	
๕๓. จังหวัดยโสธร	รวม	๔๐,๕๐๔,๖๐๐ บาท	คือ
(๑) แผนงานบริหารจังหวัดและกลุ่มจังหวัด		๔๐,๕๐๔,๖๐๐ บาท	
๕๔. จังหวัดอุบลราชธานี	รวม	๔๔,๔๕๓,๖๐๐ บาท	คือ
(๑) แผนงานบริหารจังหวัดและกลุ่มจังหวัด		๔๔,๔๕๓,๖๐๐ บาท	
๕๕. จังหวัดสุรินทร์	รวม	๔๒,๑๕๑,๗๐๐ บาท	คือ
(๑) แผนงานบริหารจังหวัดและกลุ่มจังหวัด		๔๒,๑๕๑,๗๐๐ บาท	
๕๖. จังหวัดนครราชสีมา	รวม	๔๘,๕๘๘,๒๐๐ บาท	คือ
(๑) แผนงานบริหารจังหวัดและกลุ่มจังหวัด		๔๘,๕๘๘,๒๐๐ บาท	
๕๗. จังหวัดบุรีรัมย์	รวม	๔๖,๖๑๓,๘๐๐ บาท	คือ
(๑) แผนงานบริหารจังหวัดและกลุ่มจังหวัด		๔๖,๖๑๓,๘๐๐ บาท	
๕๘. จังหวัดชัยภูมิ	รวม	๔๑,๒๖๘,๕๐๐ บาท	คือ
(๑) แผนงานบริหารจังหวัดและกลุ่มจังหวัด		๔๑,๒๖๘,๕๐๐ บาท	
๕๙. จังหวัดเชียงใหม่	รวม	๔๒,๓๒๐,๔๐๐ บาท	คือ
(๑) แผนงานบริหารจังหวัดและกลุ่มจังหวัด		๔๒,๓๒๐,๔๐๐ บาท	

๖๐. จังหวัดแม่ฮ่องสอน	รวม	๔๘,๗๑๕,๗๐๐ บาท	คือ
(๑) แผนงานบริหารจังหวัดและกลุ่มจังหวัด		๔๘,๗๑๕,๗๐๐ บาท	
๖๑. จังหวัดลำปาง	รวม	๓๕,๕๓๗,๔๐๐ บาท	คือ
(๑) แผนงานบริหารจังหวัดและกลุ่มจังหวัด		๓๕,๕๓๗,๔๐๐ บาท	
๖๒. จังหวัดลำพูน	รวม	๓๕,๑๕๐,๕๐๐ บาท	คือ
(๑) แผนงานบริหารจังหวัดและกลุ่มจังหวัด		๓๕,๑๕๐,๕๐๐ บาท	
๖๓. จังหวัดน่าน	รวม	๓๕,๖๕๑,๔๐๐ บาท	คือ
(๑) แผนงานบริหารจังหวัดและกลุ่มจังหวัด		๓๕,๖๕๑,๔๐๐ บาท	
๖๔. จังหวัดพะเยา	รวม	๓๕,๗๘๕,๕๐๐ บาท	คือ
(๑) แผนงานบริหารจังหวัดและกลุ่มจังหวัด		๓๕,๗๘๕,๕๐๐ บาท	
๖๕. จังหวัดเชียงราย	รวม	๔๓,๘๒๐,๒๐๐ บาท	คือ
(๑) แผนงานบริหารจังหวัดและกลุ่มจังหวัด		๔๓,๘๒๐,๒๐๐ บาท	
๖๖. จังหวัดแพร่	รวม	๓๖,๖๑๓,๕๐๐ บาท	คือ
(๑) แผนงานบริหารจังหวัดและกลุ่มจังหวัด		๓๖,๖๑๓,๕๐๐ บาท	
๖๗. จังหวัดตาก	รวม	๔๐,๕๖๘,๕๐๐ บาท	คือ
(๑) แผนงานบริหารจังหวัดและกลุ่มจังหวัด		๔๐,๕๖๘,๕๐๐ บาท	
๖๘. จังหวัดพิษณุโลก	รวม	๓๗,๒๕๓,๕๐๐ บาท	คือ
(๑) แผนงานบริหารจังหวัดและกลุ่มจังหวัด		๓๗,๒๕๓,๕๐๐ บาท	
๖๙. จังหวัดสุโขทัย	รวม	๓๕,๘๐๐,๖๐๐ บาท	คือ
(๑) แผนงานบริหารจังหวัดและกลุ่มจังหวัด		๓๕,๘๐๐,๖๐๐ บาท	
๗๐. จังหวัดเพชรบูรณ์	รวม	๔๑,๔๓๖,๕๐๐ บาท	คือ
(๑) แผนงานบริหารจังหวัดและกลุ่มจังหวัด		๔๑,๔๓๖,๕๐๐ บาท	
๗๑. จังหวัดอุตรดิตถ์	รวม	๓๔,๗๒๕,๘๐๐ บาท	คือ
(๑) แผนงานบริหารจังหวัดและกลุ่มจังหวัด		๓๔,๗๒๕,๘๐๐ บาท	

๗๒. จังหวัดกำแพงเพชร	รวม	๓๖,๐๓๕,๕๐๐ บาท	คือ
(๑) แผนงานบริหารจังหวัดและกลุ่มจังหวัด		๓๖,๐๓๕,๕๐๐ บาท	
๗๓. จังหวัดพิจิตร	รวม	๓๕,๕๔๗,๒๐๐ บาท	คือ
(๑) แผนงานบริหารจังหวัดและกลุ่มจังหวัด		๓๕,๕๔๗,๒๐๐ บาท	
๗๔. จังหวัดนครสวรรค์	รวม	๓๘,๑๑๕,๖๐๐ บาท	คือ
(๑) แผนงานบริหารจังหวัดและกลุ่มจังหวัด		๓๘,๑๑๕,๖๐๐ บาท	
๗๕. จังหวัดอุทัยธานี	รวม	๓๔,๕๕๕,๐๐๐ บาท	คือ
(๑) แผนงานบริหารจังหวัดและกลุ่มจังหวัด		๓๔,๕๕๕,๐๐๐ บาท	
๗๖. กลุ่มจังหวัดภาคกลางตอนบน ๑	รวม	๒๕,๐๔๐,๖๐๐ บาท	คือ
(๑) แผนงานบริหารจังหวัดและกลุ่มจังหวัด		๒๕,๐๔๐,๖๐๐ บาท	
๗๗. กลุ่มจังหวัดภาคกลางตอนบน ๒	รวม	๒๓,๒๒๖,๕๐๐ บาท	คือ
(๑) แผนงานบริหารจังหวัดและกลุ่มจังหวัด		๒๓,๒๒๖,๕๐๐ บาท	
๗๘. กลุ่มจังหวัดภาคกลางตอนกลาง	รวม	๓๓,๑๕๒,๐๐๐ บาท	คือ
(๑) แผนงานบริหารจังหวัดและกลุ่มจังหวัด		๓๓,๑๕๒,๐๐๐ บาท	
๗๙. กลุ่มจังหวัดภาคกลางตอนล่าง ๑	รวม	๒๔,๘๓๘,๐๐๐ บาท	คือ
(๑) แผนงานบริหารจังหวัดและกลุ่มจังหวัด		๒๔,๘๓๘,๐๐๐ บาท	
๘๐. กลุ่มจังหวัดภาคกลางตอนล่าง ๒	รวม	๕,๐๐๐,๐๐๐ บาท	คือ
(๑) แผนงานบริหารจังหวัดและกลุ่มจังหวัด		๕,๐๐๐,๐๐๐ บาท	
๘๑. กลุ่มจังหวัดภาคใต้ฝั่งอ่าวไทย	รวม	๒๔,๕๖๑,๗๐๐ บาท	คือ
(๑) แผนงานบริหารจังหวัดและกลุ่มจังหวัด		๒๔,๕๖๑,๗๐๐ บาท	
๘๒. กลุ่มจังหวัดภาคใต้ฝั่งอันดามัน	รวม	๒๖,๕๒๘,๓๐๐ บาท	คือ
(๑) แผนงานบริหารจังหวัดและกลุ่มจังหวัด		๒๖,๕๒๘,๓๐๐ บาท	
๘๓. กลุ่มจังหวัดภาคใต้ชายแดน	รวม	๓๒,๖๗๔,๕๐๐ บาท	คือ
(๑) แผนงานบริหารจังหวัดและกลุ่มจังหวัด		๓๒,๖๗๔,๕๐๐ บาท	

๘๔. กลุ่มจังหวัดภาคตะวันออก	รวม	๑๕,๒๕๐,๐๐๐ บาท	คือ
(๑) แผนงานบริหารจังหวัดและกลุ่มจังหวัด		๑๕,๒๕๐,๐๐๐ บาท	
๘๕. กลุ่มจังหวัดภาคตะวันออกเฉียงเหนือตอนบน ๑	รวม	๕,๐๐๐,๐๐๐ บาท	คือ
(๑) แผนงานบริหารจังหวัดและกลุ่มจังหวัด		๕,๐๐๐,๐๐๐ บาท	
๘๖. กลุ่มจังหวัดภาคตะวันออกเฉียงเหนือตอนบน ๒	รวม	๕,๐๐๐,๐๐๐ บาท	คือ
(๑) แผนงานบริหารจังหวัดและกลุ่มจังหวัด		๕,๐๐๐,๐๐๐ บาท	
๘๗. กลุ่มจังหวัดภาคตะวันออกเฉียงเหนือตอนกลาง	รวม	๕,๐๐๐,๐๐๐ บาท	คือ
(๑) แผนงานบริหารจังหวัดและกลุ่มจังหวัด		๕,๐๐๐,๐๐๐ บาท	
๘๘. กลุ่มจังหวัดภาคตะวันออกเฉียงเหนือตอนล่าง ๑	รวม	๓๑,๕๐๔,๐๐๐ บาท	คือ
(๑) แผนงานบริหารจังหวัดและกลุ่มจังหวัด		๓๑,๕๐๔,๐๐๐ บาท	
๘๙. กลุ่มจังหวัดภาคตะวันออกเฉียงเหนือตอนล่าง ๒	รวม	๒๕,๗๗๕,๖๐๐ บาท	คือ
(๑) แผนงานบริหารจังหวัดและกลุ่มจังหวัด		๒๕,๗๗๕,๖๐๐ บาท	
๙๐. กลุ่มจังหวัดภาคเหนือตอนบน ๑	รวม	๒๘,๘๗๕,๕๐๐ บาท	คือ
(๑) แผนงานบริหารจังหวัดและกลุ่มจังหวัด		๒๘,๘๗๕,๕๐๐ บาท	
๙๑. กลุ่มจังหวัดภาคเหนือตอนบน ๒	รวม	๒๘,๕๕๖,๒๐๐ บาท	คือ
(๑) แผนงานบริหารจังหวัดและกลุ่มจังหวัด		๒๘,๕๕๖,๒๐๐ บาท	
๙๒. กลุ่มจังหวัดภาคเหนือตอนล่าง ๑	รวม	๓๓,๘๕๐,๑๐๐ บาท	คือ
(๑) แผนงานบริหารจังหวัดและกลุ่มจังหวัด		๓๓,๘๕๐,๑๐๐ บาท	
๙๓. กลุ่มจังหวัดภาคเหนือตอนล่าง ๒	รวม	๒๕,๕๑๐,๒๐๐ บาท	คือ
(๑) แผนงานบริหารจังหวัดและกลุ่มจังหวัด		๒๕,๕๑๐,๒๐๐ บาท	
มาตรา ๓๐ งบประมาณรายจ่ายของรัฐวิสาหกิจ ให้ตั้งเป็นจำนวน ๔๕,๘๐๓,๑๗๐,๔๐๐ บาท			
จำแนกดังนี้			
๑. ธนาคารเพื่อการเกษตรและสหกรณ์การเกษตร	รวม	๕,๕๗๕,๔๗๒,๕๐๐ บาท	คือ
(๑) แผนงานสร้างระบบประกันความเสี่ยงและระบบกระจายสินค้าเกษตร		๕,๕๗๕,๔๗๒,๕๐๐ บาท	

๒. ธนาคารเพื่อการส่งออกและนำเข้า			
แห่งประเทศไทย	รวม	๘๓,๕๒๐,๖๐๐ บาท	คือ
(๑) แผนงานดำเนินนโยบายการต่างประเทศ และเศรษฐกิจระหว่างประเทศ		๘๓,๕๒๐,๖๐๐ บาท	
๓. ธนาคารพัฒนาวิสาหกิจขนาดกลาง และขนาดย่อมแห่งประเทศไทย			
รวม	รวม	๗,๖๘๕,๐๐๐ บาท	คือ
(๑) แผนงานปรับโครงสร้างเศรษฐกิจภาคเกษตร		๗,๖๘๕,๐๐๐ บาท	
๔. การท่องเที่ยวแห่งประเทศไทย			
รวม	รวม	๔,๕๖๐,๗๓๒,๐๐๐ บาท	คือ
(๑) แผนงานฟื้นฟูและเสริมสร้างความเชื่อมั่น ด้านเศรษฐกิจ		๔,๕๖๐,๗๓๒,๐๐๐ บาท	
๕. การกีฬาแห่งประเทศไทย			
รวม	รวม	๒,๕๕๓,๕๘๔,๐๐๐ บาท	คือ
(๑) แผนงานส่งเสริมและพัฒนากีฬาและ นันทนาการ		๒,๕๕๓,๕๘๔,๐๐๐ บาท	
๖. การเคหะแห่งชาติ			
รวม	รวม	๓,๖๖๓,๒๒๕,๐๐๐ บาท	คือ
(๑) แผนงานพัฒนาที่อยู่อาศัยและสภาพแวดล้อม		๓,๖๖๓,๒๒๕,๐๐๐ บาท	
๗. องค์การตลาดเพื่อเกษตรกร			
รวม	รวม	๓๕๓,๕๑๕,๕๐๐ บาท	คือ
(๑) แผนงานปรับโครงสร้างเศรษฐกิจภาคเกษตร		๓๕๓,๕๑๕,๕๐๐ บาท	
๘. องค์การสวนยาง			
รวม	รวม	๒๐,๓๕๓,๖๐๐ บาท	คือ
(๑) แผนงานปรับโครงสร้างเศรษฐกิจภาคเกษตร		๒๐,๓๕๓,๖๐๐ บาท	
๙. สำนักงานกองทุนสงเคราะห์การทำสวนยาง			
รวม	รวม	๕๘๒,๔๓๕,๕๐๐ บาท	คือ
(๑) แผนงานแก้ไขปัญหาและพัฒนาจังหวัด ชายแดนภาคใต้		๗,๘๔๖,๕๐๐ บาท	
(๒) แผนงานปรับโครงสร้างเศรษฐกิจภาคเกษตร		๕๗๔,๕๘๘,๖๐๐ บาท	

๑๐. การทางพิเศษแห่งประเทศไทย	รวม	๗,๐๓๖,๐๐๐,๐๐๐ บาท	คือ
(๑) แผนงานบริหารจัดการหนี้ภาครัฐ		๗,๐๓๖,๐๐๐,๐๐๐ บาท	
๑๑. องค์การขนส่งมวลชนกรุงเทพ	รวม	๓๔,๗๕๕,๑๐๐ บาท	คือ
(๑) แผนงานพัฒนาโครงสร้างพื้นฐานและ ระบบบริหารจัดการขนส่งสินค้าและบริการ		๑๔,๒๕๗,๔๐๐ บาท	
(๒) แผนงานบริหารจัดการหนี้ภาครัฐ		๒๐,๔๖๑,๗๐๐ บาท	
๑๒. สถาบันการบิณฑพลเรือน	รวม	๑๕๖,๗๑๗,๓๐๐ บาท	คือ
(๑) แผนงานพัฒนาโครงสร้างพื้นฐานและ ระบบบริหารจัดการขนส่งสินค้าและบริการ		๑๔๕,๕๕๗,๓๐๐ บาท	
(๒) แผนงานบริหารจัดการหนี้ภาครัฐ		๕๑,๑๖๐,๐๐๐ บาท	
๑๓. การรถไฟแห่งประเทศไทย	รวม	๕,๓๓๕,๒๔๘,๑๐๐ บาท	คือ
(๑) แผนงานขับเคลื่อนการลงทุน ด้านโครงสร้างพื้นฐาน		๑,๑๘๕,๓๔๓,๑๐๐ บาท	
(๒) แผนงานพัฒนาโครงสร้างพื้นฐานและ ระบบบริหารจัดการขนส่งสินค้าและบริการ		๓,๗๕๖,๕๖๑,๕๐๐ บาท	
(๓) แผนงานบริหารจัดการหนี้ภาครัฐ		๔,๓๔๘,๕๔๓,๑๐๐ บาท	
๑๔. การรถไฟฟ้าขนส่งมวลชนแห่งประเทศไทย	รวม	๖,๕๒๖,๗๐๓,๐๐๐ บาท	คือ
(๑) แผนงานขับเคลื่อนการลงทุน ด้านโครงสร้างพื้นฐาน		๑,๐๐๐,๐๐๐,๐๐๐ บาท	
(๒) แผนงานพัฒนาโครงสร้างพื้นฐานและ ระบบบริหารจัดการขนส่งสินค้าและบริการ		๕๓๓,๖๕๐,๕๐๐ บาท	
(๓) แผนงานบริหารจัดการหนี้ภาครัฐ		๔,๕๕๓,๐๑๒,๕๐๐ บาท	
๑๕. องค์การอุตสาหกรรมป่าไม้	รวม	๑๐๐,๕๒๖,๐๐๐ บาท	คือ
(๑) แผนงานอนุรักษ์และบริหารจัดการ ทรัพยากรธรรมชาติ		๗๕,๖๐๖,๘๐๐ บาท	

	(๒) แผนงานบริหารจัดการคุณภาพสิ่งแวดล้อม		๒๔,๕๑๕,๒๐๐ บาท	
๑๖.	องค์การสวนพฤกษศาสตร์	รวม	๑๕๗,๗๐๗,๐๐๐ บาท	คือ
	(๑) แผนงานอนุรักษ์และบริหารจัดการ ทรัพยากรธรรมชาติ		๑๕๗,๗๐๗,๐๐๐ บาท	
๑๗.	องค์การจัดการน้ำเสีย	รวม	๒๒๑,๖๑๘,๕๐๐ บาท	คือ
	(๑) แผนงานบริหารจัดการคุณภาพสิ่งแวดล้อม		๒๒๑,๖๑๘,๕๐๐ บาท	
๑๘.	องค์การสวนสัตว์	รวม	๗๗๖,๗๘๖,๗๐๐ บาท	คือ
	(๑) แผนงานบริหารจัดการคุณภาพสิ่งแวดล้อม		๗๗๖,๗๘๖,๗๐๐ บาท	
๑๙.	องค์การคลังสินค้า	รวม	๔,๕๑๘,๕๔๐,๔๐๐ บาท	คือ
	(๑) แผนงานปรับโครงสร้างเศรษฐกิจภาคเกษตร		๔,๕๑๘,๕๔๐,๔๐๐ บาท	
๒๐.	การไฟฟ้านครหลวง	รวม	๘,๕๓๒,๓๐๐ บาท	คือ
	(๑) แผนงานพัฒนาโครงสร้างพื้นฐานและ ระบบบริหารจัดการขนส่งสินค้าและบริการ		๘,๕๓๒,๓๐๐ บาท	
๒๑.	การไฟฟ้าส่วนภูมิภาค	รวม	๖๑,๕๘๘,๘๐๐ บาท	คือ
	(๑) แผนงานพัฒนาโครงสร้างพื้นฐานและ ระบบบริหารจัดการขนส่งสินค้าและบริการ		๖๑,๕๘๘,๘๐๐ บาท	
๒๒.	การประปานครหลวง	รวม	๖,๕๕๑,๑๐๐ บาท	คือ
	(๑) แผนงานพัฒนาโครงสร้างพื้นฐานและ ระบบบริหารจัดการขนส่งสินค้าและบริการ		๖,๕๕๑,๑๐๐ บาท	
๒๓.	การประปาส่วนภูมิภาค	รวม	๑,๑๘๘,๒๖๘,๔๐๐ บาท	คือ
	(๑) แผนงานพัฒนาโครงสร้างพื้นฐานและ ระบบบริหารจัดการขนส่งสินค้าและบริการ		๑,๑๘๘,๒๖๘,๔๐๐ บาท	

๒๔. สถาบันวิจัยวิทยาศาสตร์และเทคโนโลยี

แห่งประเทศไทย	รวม	๗๒๕,๘๑๐,๕๐๐ บาท	คือ
(๑) แผนงานสนับสนุนด้านวิทยาศาสตร์ เทคโนโลยีและนวัตกรรม		๗๒๕,๘๑๐,๕๐๐ บาท	
๒๕. องค์การพิพิธภัณฑ์วิทยาศาสตร์แห่งชาติ	รวม	๓๘๒,๒๗๗,๕๐๐ บาท	คือ
(๑) แผนงานสนับสนุนด้านวิทยาศาสตร์ เทคโนโลยีและนวัตกรรม		๓๘๒,๒๗๗,๕๐๐ บาท	
๒๖. องค์การเภสัชกรรม	รวม	๒๖๕,๕๔๐,๐๐๐ บาท	คือ
(๑) แผนงานพัฒนาด้านสาธารณสุข		๒๖๕,๕๔๐,๐๐๐ บาท	
๒๗. การนิคมอุตสาหกรรมแห่งประเทศไทย	รวม	๕,๐๒๐,๐๐๐ บาท	คือ
(๑) แผนงานปรับโครงสร้างเศรษฐกิจ ภาคอุตสาหกรรม		๕,๐๒๐,๐๐๐ บาท	

มาตรา ๓๑ งบประมาณรายจ่ายของสภาอากาศไทย ให้ตั้งเป็นจำนวน ๒,๗๕๔,๘๖๖,๘๐๐ บาท
จำแนกดังนี้

๑. สภาอากาศไทย	รวม	๒,๗๕๔,๘๖๖,๘๐๐ บาท	คือ
(๑) แผนงานขับเคลื่อนการลงทุน ด้านการบริหารจัดการองค์ความรู้ และทรัพยากรมนุษย์		๑๑๑,๗๓๘,๗๐๐ บาท	
(๒) แผนงานพัฒนาด้านสาธารณสุข		๒,๕๕๕,๔๑๕,๒๐๐ บาท	
(๓) แผนงานป้องกัน เตือนภัย แก้ไข และฟื้นฟูความเสียหายจากภัยธรรมชาติ และสาธารณภัย		๗๐,๕๘๒,๑๐๐ บาท	
(๔) แผนงานสนับสนุนด้านวิทยาศาสตร์ เทคโนโลยีและนวัตกรรม		๑๖,๗๓๐,๘๐๐ บาท	

มาตรา ๓๒ งบประมาณรายจ่ายของกองทุนและเงินทุนหมุนเวียน ให้ตั้งเป็นจำนวน	
๑๑๕,๗๗๑,๘๕๕,๑๐๐ บาท จำแนกดังนี้	
(๑) กองทุนหมู่บ้านและชุมชนเมืองแห่งชาติ	๒๐๐,๐๐๐,๐๐๐ บาท
(๒) กองทุนเงินให้กู้ยืมเพื่อการศึกษา	๒๐,๐๖๘,๘๔๑,๑๐๐ บาท
(๓) กองทุนรวมเพื่อช่วยเหลือเกษตรกร	๑,๐๐๐,๐๐๐,๐๐๐ บาท
(๔) กองทุนบริหารเงินกู้เพื่อการปรับโครงสร้างหนี้	
สาธารณะและพัฒนาลาดตราสารหนี้ในประเทศ	๑๐,๐๐๐,๐๐๐ บาท
(๕) กองทุนจัดรูปที่ดิน	๖๐,๐๐๐,๐๐๐ บาท
(๖) กองทุนพัฒนาสหกรณ์	๑๐๐,๐๐๐,๐๐๐ บาท
(๗) กองทุนฟื้นฟูและพัฒนาเกษตรกร	๑,๑๒๗,๐๐๐,๐๐๐ บาท
(๘) กองทุนการปฏิรูปที่ดินเพื่อเกษตรกรรม	๑,๐๐๐,๐๐๐,๐๐๐ บาท
(๙) กองทุนส่งเสริมการค้าระหว่างประเทศ	๔๓๐,๐๐๐,๐๐๐ บาท
(๑๐) กองทุนสงเคราะห์ลูกจ้าง	๕๐,๐๐๐,๐๐๐ บาท
(๑๑) กองทุนส่งเสริมการเผยแผ่พระพุทธศาสนา	
เฉลิมพระเกียรติ ๘๐ พรรษา	๓๘,๐๐๐,๐๐๐ บาท
(๑๒) กองทุนเพื่อการพัฒนาาระบบมาตรวิทยา	๒๐๐,๐๐๐,๐๐๐ บาท
(๑๓) กองทุนส่งเสริมโรงเรียนในระบบ	๕๐,๐๐๐,๐๐๐ บาท
(๑๔) กองทุนส่งเสริมและพัฒนาศึกษา	
สำหรับคนพิการ	๑๐๐,๐๐๐,๐๐๐ บาท
(๑๕) กองทุนภูมิปัญญาแพทย์แผนไทย	๑๓๐,๐๐๐,๐๐๐ บาท
(๑๖) กองทุนหลักประกันสุขภาพแห่งชาติ	๘๕,๓๘๔,๗๖๘,๐๐๐ บาท
(๑๗) กองทุนการแพทย์ฉุกเฉิน	๓๕๐,๒๕๐,๐๐๐ บาท
(๑๘) กองทุนส่งเสริมวิสาหกิจขนาดกลาง	
และขนาดย่อม	๒๖๖,๐๐๐,๐๐๐ บาท
(๑๙) กองทุนเพื่อการสืบสวนและสอบสวนคดีอาญา	๕๕๐,๐๐๐,๐๐๐ บาท

(๒๐) กองทุนพัฒนาการเมืองภาคพลเมือง	๕๐,๐๐๐,๐๐๐ บาท
(๒๑) กองทุนเพื่อการพัฒนาพรรคการเมือง	๓๐๐,๐๐๐,๐๐๐ บาท
(๒๒) กองทุนพัฒนากีฬาแห่งชาติ	๔๐๐,๐๐๐,๐๐๐ บาท
(๒๓) กองทุนกีฬามวย	๓๐,๐๐๐,๐๐๐ บาท
(๒๔) กองทุนส่งเสริมกีฬาอาชีพ	๓๗,๐๐๐,๐๐๐ บาท

ให้สำนักงานประมาณมีอำนาจจัดสรรงบประมาณรายจ่ายดังกล่าวในวรรคก่อนให้ส่วนราชการ และรัฐวิสาหกิจ เบิกจ่ายได้ตามความจำเป็น

ในกรณีจำเป็น สำนักงานประมาณจะโอนรายจ่ายรายการใดรายการหนึ่งไปเพิ่มรายการอื่นใน มาตรการนี้ก็ได้

มาตรา ๓๓ ให้กระทรวงการคลังมีอำนาจสั่งจ่ายเงินแผ่นดิน ตามรายการและจำนวนเงินที่ กำหนดไว้ในพระราชบัญญัตินี้ หรือตามที่สำนักงานประมาณจะได้จัดสรร หรือตามที่จะได้มีการโอน เปลี่ยนแปลงตามกฎหมาย

มาตรา ๓๔ ให้นายกรัฐมนตรีและรัฐมนตรีว่าการกระทรวงการคลังรักษาการตาม พระราชบัญญัตินี้

ผู้รับสนองพระบรมราชโองการ

.....
นายกรัฐมนตรี



บันทึกวิเคราะห์สรุปสาระสำคัญ
ร่างพระราชบัญญัติงบประมาณรายจ่าย
ประจำปีงบประมาณ พ.ศ. ๒๕๕๓

สำนักงานงบประมาณ
สำนักนายกรัฐมนตรี

บันทึกวิเคราะห์สรุปสาระสำคัญ
ร่างพระราชบัญญัติงบประมาณรายจ่ายประจำปีงบประมาณ พ.ศ. ๒๕๕๓

๑. ชื่อร่างพระราชบัญญัติ

ร่างพระราชบัญญัติงบประมาณรายจ่ายประจำปีงบประมาณ พ.ศ. ๒๕๕๓

๒. ส่วนราชการผู้เสนอ

สำนักงานประมาณ สำนักนายกรัฐมนตรี

๓. วัตถุประสงค์และเป้าหมาย

เพื่อให้ส่วนราชการ รัฐวิสาหกิจ และหน่วยงานอื่น ได้มีงบประมาณรายจ่ายประจำปีงบประมาณ พ.ศ. ๒๕๕๓ ใช้เป็นหลักในการจ่ายเงินแผ่นดิน

๔. สาระสำคัญของร่างพระราชบัญญัติ

๔.๑ ภาพรวมแนวโน้มเศรษฐกิจไทยปี ๒๕๕๓

ในปี ๒๕๕๒ เศรษฐกิจไทยมีแนวโน้มชะลอตัวประมาณร้อยละ -๓.๕ ถึง -๒.๕ และอัตราเงินเฟ้อประมาณร้อยละ -๐.๕ ถึง ๐.๕ โดยมีสาเหตุสำคัญมาจากการใช้จ่ายภายในประเทศและเศรษฐกิจต่างประเทศที่ชะลอตัวอย่างรวดเร็วและรุนแรงกว่าที่คาดการณ์ไว้ในช่วงแรกของปี ส่งผลให้การส่งออกและการนำเข้าหดตัวอย่างต่อเนื่อง ในขณะที่การบริโภคภาคเอกชนยังฟื้นตัวได้ช้าเนื่องจากรายได้ของภาคครัวเรือนมีแนวโน้มลดลงและความไม่แน่นอนในการจ้างงาน อย่างไรก็ตาม คาดว่าเศรษฐกิจจะเริ่มหดตัวในอัตราที่ชะลอลงและฟื้นตัวอย่างต่อเนื่องนับจากสิ้นไตรมาสแรกของปี โดยนอกจากสัญญาณการฟื้นตัวของเศรษฐกิจโลกแล้ว ภาคเศรษฐกิจภายในประเทศยังมีปัจจัยสำคัญที่ช่วยสนับสนุนและรักษาระดับอุปสงค์ภายในประเทศไม่ให้หดตัวอย่างรุนแรงมากนัก ได้แก่ การเร่งรัดการใช้จ่ายของภาครัฐ การดำเนินนโยบายเร่งด่วนของรัฐบาลในการกระตุ้นเศรษฐกิจผ่านการใช้จ่ายงบประมาณรายจ่ายเพิ่มเติมประจำปีงบประมาณ พ.ศ. ๒๕๕๒ การดำเนินมาตรการเพื่อเร่งสร้างรายได้และลดภาระค่าใช้จ่ายของประชาชน และการกระตุ้นการท่องเที่ยวอย่างต่อเนื่อง ในด้าน

เสถียรภาพเศรษฐกิจ แรงกดดันด้านอัตราเงินเฟ้อที่ลดลงตามภาวะเศรษฐกิจที่หดตัว อัตราดอกเบี้ยอยู่ในระดับต่ำ ค่าเงินบาทที่เคลื่อนไหวสอดคล้องกับค่าเงินในภูมิภาค และปริมาณเงินสำรองระหว่างประเทศยังอยู่ในระดับสูงต่อเนื่อง สำหรับปัจจัยเสี่ยงที่มีผลต่อการฟื้นตัวของเศรษฐกิจไทยในปี ๒๕๕๒ ที่ต้องพึงระวัง ได้แก่ ราคาน้ำมันที่มีความผันผวน ปัจจัยด้านการเมืองที่อาจจะส่งผลกระทบต่อความเชื่อมั่นของนักลงทุนและนักท่องเที่ยว รวมทั้งการฟื้นตัวของเศรษฐกิจโลกที่ยังมีสัญญาณไม่ชัดเจนนักและอาจส่งผลให้เกิดการชะลอตัวของการใช้จ่ายและการลงทุนในประเทศ

ภายใต้ข้อสมมติฐานการเมืองที่มีเสถียรภาพและแนวโน้มเศรษฐกิจโลกที่จะเริ่มฟื้นตัวขึ้น จึงคาดว่าเศรษฐกิจไทยในปี ๒๕๕๓ จะขยายตัวประมาณร้อยละ ๒.๐ - ๓.๐ อัตราเงินเฟ้อประมาณร้อยละ ๐ - ๑.๐ โดยแรงกระตุ้นเศรษฐกิจที่สำคัญมาจากการฟื้นตัวของอุปสงค์ในประเทศและการส่งออกอันเป็นผลเนื่องมาจากการเริ่มฟื้นตัวของเศรษฐกิจโลกที่ชัดเจนขึ้นจากการชะลอตัวอย่างรุนแรงในปี ๒๕๕๒ ประกอบกับผลจากการดำเนินนโยบายรัฐบาลในการกระตุ้นเศรษฐกิจผ่านการใช้จ่ายงบประมาณ การระดมทุนจากแหล่งต่างๆ ทั้งภายในประเทศและต่างประเทศเพื่อเร่งรัดการลงทุนในโครงสร้างพื้นฐานของประเทศ โดยเฉพาะอย่างยิ่งการดำเนินโครงการภายใต้แผนปฏิบัติการไทยเข้มแข็ง ๒๕๕๕ ของรัฐบาลที่นอกจากจะส่งผลต่อการขยายตัวทางเศรษฐกิจในระยะสั้นแล้วยังส่งผลกระทบต่อรากฐานทางเศรษฐกิจที่มีเสถียรภาพในระยะยาวอีกด้วย นอกจากนี้ ปัจจัยสนับสนุนการขยายตัวของเศรษฐกิจอื่นๆ ได้แก่ อัตราดอกเบี้ยที่อยู่ในระดับต่ำจากการดำเนินนโยบายการเงินแบบผ่อนคลายที่จะช่วยลดแรงกดดันด้านต้นทุนและค่าใช้จ่ายของประชาชน แรงกดดันด้านอัตราเงินเฟ้อที่ยังอยู่ในระดับต่ำ การเร่งรัดการดำเนินงานและการใช้จ่ายของรัฐบาลที่มีประสิทธิภาพเพิ่มขึ้น อัตราแลกเปลี่ยนเงินตราต่างประเทศที่มีเสถียรภาพเคลื่อนไหวสอดคล้องกับค่าเงินในภูมิภาค อย่างไรก็ตาม ในการบริหารจัดการเศรษฐกิจในปี ๒๕๕๓ ปัจจัยเสี่ยงที่รัฐบาลยังคงต้องพึงระมัดระวัง ได้แก่ ภาวะเศรษฐกิจโลกที่อาจขยายตัวช้ากว่าที่คาดการณ์ อาจส่งผลกระทบต่อส่งออกของไทยและมีผลต่อเนื่องถึงการจ้างงานภายในประเทศ การรักษาสมดุลของค่าเงินบาท รวมถึงอัตราเงินเฟ้อที่ยังคงผันผวนตามแรงกดดันด้านราคาน้ำมัน

๔.๒ นโยบายงบประมาณปี ๒๕๕๓

แนวทางในการบริหารจัดการเศรษฐกิจในปีงบประมาณ พ.ศ. ๒๕๕๓ รัฐบาลให้ความสำคัญอย่างยิ่งในการนำแนวทางของปรัชญาเศรษฐกิจพอเพียงเป็นหลักในการพัฒนาและบริหารเศรษฐกิจของประเทศ เพื่อให้เศรษฐกิจมีภูมิคุ้มกัน ดำรงอยู่ได้อย่างยั่งยืนภายใต้กระแสโลกาภิวัตน์และความเปลี่ยนแปลงต่างๆ และพัฒนาประเทศไปสู่การเจริญเติบโตอย่างยั่งยืน ดังนั้น ในการบริหารจัดการการใช้จ่ายภาครัฐ จะยึดหลักของผลสำเร็จในการดำเนินงานตามเป้าหมาย ความโปร่งใส มีประสิทธิภาพ และสามารถนำนโยบายของรัฐบาลไปสู่การปฏิบัติและเกิดประโยชน์โดยตรงต่อประชาชน ในปีงบประมาณ พ.ศ. ๒๕๕๓ จึงกำหนดนโยบายงบประมาณ ดังนี้

๑. ดำเนินนโยบายงบประมาณขาดดุลควบคู่กับการลงทุนผ่านแผนปฏิบัติการไทยเข้มแข็ง ๒๕๕๕ โดยคำนึงถึงกรอบความยั่งยืนทางการคลังและสถานการณ์ทางเศรษฐกิจทั้งภายในประเทศและต่างประเทศ

๒. ทบทวนการดำเนินงานของหน่วยงานของรัฐ (Redeploy) ที่ไม่ตอบสนองต่อนโยบายของรัฐบาลตามแผนการบริหารราชการแผ่นดิน พ.ศ. ๒๕๕๒ – ๒๕๕๔ และแผนปฏิบัติราชการอย่างจริงจัง โดยเฉพาะผลผลิต/โครงการ กิจกรรมต่างๆ ที่มีลำดับความสำคัญลดลงหรือหมดความจำเป็น และสามารถประหยัดค่าใช้จ่ายได้

๓. เพิ่มประสิทธิภาพการบริหารจัดการเพื่อลดการใช้จ่ายงบประมาณภาครัฐ

๔. กำหนดรายจ่ายลงทุนในระดับที่เหมาะสมกับวงเงินงบประมาณที่ลดลง เพื่อสมทบกับรายจ่ายลงทุนที่สำคัญซึ่งรัฐบาลจะใช้แหล่งเงินอื่น นอกเหนือจากงบประมาณร่วมดำเนินการ

๕. สนับสนุนการขับเคลื่อนยุทธศาสตร์การพัฒนาจังหวัดและกลุ่มจังหวัดอย่างต่อเนื่องตามสถานการณ์ด้านการคลังของประเทศ

๖. ส่งเสริมการกระจายอำนาจสู่ท้องถิ่น โดยเพิ่มประสิทธิภาพในการจัดเก็บรายได้ขององค์กรปกครองส่วนท้องถิ่น และเร่งรัดการถ่ายโอนภารกิจให้ท้องถิ่นตามนโยบายของรัฐบาล

ภายใต้กรอบนโยบายงบประมาณข้างต้น ในปีงบประมาณ พ.ศ. ๒๕๕๓ รัฐบาลจึงกำหนดให้เป็นงบประมาณขาดดุล โดยกำหนดวงเงินงบประมาณรายจ่าย จำนวน ๑,๓๐๐,๐๐๐ ล้านบาท หรือคิดเป็นร้อยละ ๑๘.๓ ของผลิตภัณฑ์มวลรวมในประเทศ ลดลงจากงบประมาณรายจ่ายประจำปี

งบประมาณ พ.ศ. ๒๕๕๒ จำนวน ๒๕๑,๗๐๐ ล้านบาท หรือลดลงร้อยละ ๑๒.๕ และประมาณการรายได้สุทธิ จำนวน ๑,๓๕๐,๐๐๐ ล้านบาท หรือคิดเป็นร้อยละ ๑๔.๘ ของผลิตภัณฑ์มวลรวมในประเทศ โดยกำหนดเป็นวงเงินกู้เพื่อชดเชยการขาดดุลงบประมาณ จำนวน ๓๕๐,๐๐๐ ล้านบาท คิดเป็นสัดส่วนร้อยละ ๓.๘ ของผลิตภัณฑ์มวลรวมในประเทศ

๔.๓ โครงสร้างงบประมาณปี ๒๕๕๓

โครงสร้างงบประมาณปี ๒๕๕๓ มีสาระสำคัญโดยสรุป ดังนี้

๑) งบประมาณรายจ่ายประจำปีงบประมาณ พ.ศ. ๒๕๕๓

งบประมาณรายจ่ายประจำปีงบประมาณ พ.ศ. ๒๕๕๓ จำนวน ๑,๗๐๐,๐๐๐ ล้านบาท ลดลงจากปีงบประมาณ พ.ศ. ๒๕๕๒ จำนวน ๒๕๑,๗๐๐ ล้านบาท หรือลดลงร้อยละ ๑๒.๕ โดยวงเงินงบประมาณดังกล่าวคิดเป็นสัดส่วนร้อยละ ๑๘.๗ ของผลิตภัณฑ์มวลรวมในประเทศ

๒) รายจ่ายประจำ

รายจ่ายประจำกำหนดไว้เป็นจำนวน ๑,๔๓๖,๓๘๕.๕ ล้านบาท เพิ่มขึ้นจากปีงบประมาณ พ.ศ. ๒๕๕๒ จำนวน ๒๕,๐๐๗.๕ ล้านบาท หรือเพิ่มขึ้นร้อยละ ๑.๘ โดยรายจ่ายประจำดังกล่าวคิดเป็นสัดส่วนร้อยละ ๘๔.๕ ของวงเงินงบประมาณเทียบกับร้อยละ ๗๒.๓ ของปีงบประมาณ พ.ศ. ๒๕๕๒

๓) รายจ่ายลงทุน

รายจ่ายลงทุนกำหนดไว้เป็นจำนวน ๒๑๒,๖๘๕.๒ ล้านบาท ลดลงจากปีงบประมาณ พ.ศ. ๒๕๕๒ จำนวน ๒๑๗,๒๗๒.๖ ล้านบาท หรือลดลงร้อยละ ๕๐.๕ โดยรายจ่ายลงทุนจำนวนดังกล่าว คิดเป็นสัดส่วนร้อยละ ๑๒.๕ ของวงเงินงบประมาณเทียบกับร้อยละ ๒๒.๐ ของปีงบประมาณ พ.ศ. ๒๕๕๒

๔) รายจ่ายชำระคืนต้นเงินกู้

รายจ่ายชำระคืนต้นเงินกู้ได้จัดสรรไว้เป็นจำนวน ๕๐,๙๒๐.๕ ล้านบาท ลดลงจากปีงบประมาณ พ.ศ. ๒๕๕๒ จำนวน ๑๒,๗๕๕.๒ ล้านบาท หรือลดลงร้อยละ ๒๐.๐ โดยรายจ่ายชำระคืนต้นเงินกู้นี้คิดเป็นสัดส่วนร้อยละ ๓.๐ ของวงเงินงบประมาณเทียบกับร้อยละ ๓.๓ ของปีงบประมาณ พ.ศ. ๒๕๕๒

๔.๔ งบประมาณรายจ่ายปี ๒๕๕๓ จำแนกตามกระทรวง

การจัดสรรงบประมาณรายจ่ายประจำปีงบประมาณ พ.ศ. ๒๕๕๓ จำแนกตามกระทรวง

ดังนี้

กระทรวง	งบประมาณ	
	จำนวน (ล้านบาท)	ร้อยละ
รวมทั้งสิ้น	๑,๗๐๐,๐๐๐.๐๐๐๐	๑๐๐.๐
๑. งบกลาง	๒๑๕,๐๐๖.๘๓๕๒	๑๒.๖
๒. สำนักนายกรัฐมนตรี	๒๓,๔๕๒.๔๕๔๑	๑.๔
๓. กระทรวงกลาโหม	๑๕๔,๗๐๘.๖๗๒๔	๙.๑
๔. กระทรวงการคลัง	๒๑๕,๘๘๖.๑๘๖๗	๑๒.๖
๕. กระทรวงการต่างประเทศ	๗,๒๗๓.๘๒๒๗	๐.๔
๖. กระทรวงการท่องเที่ยวและกีฬา	๔,๐๔๑.๑๓๘๗	๐.๒
๗. กระทรวงการพัฒนาสังคมและความมั่นคงของมนุษย์	๘,๗๒๗.๓๑๘๕	๐.๕
๘. กระทรวงเกษตรและสหกรณ์	๕๕,๘๖๕.๕๖๑๕	๓.๓
๙. กระทรวงคมนาคม	๕๑,๑๘๘.๖๔๖๐	๓.๐
๑๐. กระทรวงทรัพยากรธรรมชาติและสิ่งแวดล้อม	๑๘,๘๕๖.๗๕๖๖	๑.๑
๑๑. กระทรวงเทคโนโลยีสารสนเทศและการสื่อสาร	๔,๐๐๗.๘๖๖๐	๐.๒
๑๒. กระทรวงพลังงาน	๒,๑๑๕.๑๕๖๔	๐.๑
๑๓. กระทรวงพาณิชย์	๖,๓๐๔.๘๖๒๖	๐.๔
๑๔. กระทรวงมหาดไทย	๑๘๕,๙๖๓.๘๐๑๖	๑๐.๙
๑๕. กระทรวงยุติธรรม	๑๕,๒๘๐.๘๖๗๓	๐.๙
๑๖. กระทรวงแรงงาน	๒๒,๗๕๔.๔๕๔๔	๑.๔
๑๗. กระทรวงวัฒนธรรม	๔,๔๗๗.๓๓๓๖	๐.๓
๑๘. กระทรวงวิทยาศาสตร์และเทคโนโลยี	๗,๖๔๒.๔๓๕๔	๐.๕
๑๙. กระทรวงศึกษาธิการ	๓๔๕,๖๖๕.๔๘๐๑	๒๐.๓

กระทรวง	งบประมาณ	
	จำนวน (ล้านบาท)	ร้อยละ
๒๐. กระทรวงสาธารณสุข	๓๒,๓๔๒.๓๘๐๐	๔.๓
๒๑. กระทรวงอุตสาหกรรม	๕,๓๔๕.๖๐๒๓	๐.๓
๒๒. ส่วนราชการไม่สังกัดสำนักนายกรัฐมนตรี กระทรวง หรือทบวง	๓๔,๕๔๐.๘๐๓๒	๔.๔
๒๓. หน่วยงานของรัฐสภา	๓,๘๘๔.๓๕๔๐	๐.๒
๒๔. หน่วยงานของศาล	๑๒,๓๒๕.๕๕๐๓	๐.๓
๒๕. หน่วยงานขององค์กรตามรัฐธรรมนูญ	๑๐,๒๓๖.๕๕๔๒	๐.๖
๒๖. จังหวัดและกลุ่มจังหวัด	๓,๓๐๐.๐๐๐๐	๐.๒
๒๗. รัฐวิสาหกิจ	๔๕,๘๐๓.๑๓๐๔	๒.๕
๒๘. สภากาชาดไทย	๒,๓๕๔.๘๖๖๘	๐.๒
๒๙. กองทุนและเงินทุนหมุนเวียน	๑๑๕,๓๓๑.๘๕๕๑	๖.๘

๔.๕ ยุทธศาสตร์การจัดสรรงบประมาณรายจ่ายประจำปีงบประมาณ พ.ศ. ๒๕๕๓

ยุทธศาสตร์การจัดสรรงบประมาณรายจ่ายประจำปีงบประมาณ พ.ศ. ๒๕๕๓ ได้กำหนดขึ้นภายใต้กรอบทิศทางและแนวทางการดำเนินงานตามนโยบายของรัฐบาล เพื่อบรรลุผลสัมฤทธิ์ตามแผนการบริหารราชการแผ่นดิน พ.ศ.๒๕๕๒ - ๒๕๕๔ เกิดประโยชน์ต่อการพัฒนาประเทศ และประโยชน์สุขของประชาชน

ยุทธศาสตร์การจัดสรรงบประมาณรายจ่ายประจำปีงบประมาณ พ.ศ. ๒๕๕๓ ประกอบด้วย ๘ ยุทธศาสตร์และรายการคำดำเนินการภาครัฐ ดังนี้

๑) ยุทธศาสตร์การสร้างความเชื่อมั่นและการกระตุ้นเศรษฐกิจของประเทศ จำนวน ๑๔๔,๕๕๑.๔ ล้านบาท เพื่อเร่งดำเนินการตามนโยบายเร่งด่วนของรัฐบาลที่จะเพิ่มความเชื่อมั่นให้แก่ประชาชนและเอกชน โดยการสร้างความสมานฉันท์ ความสามัคคีของคนในชาติให้เป็นอันหนึ่งอันเดียวกัน การปฏิรูปการเมืองให้มีเสถียรภาพและมีธรรมาภิบาล แก้ไขปัญหาความไม่สงบและ

พัฒนาพื้นที่จังหวัดชายแดนภาคใต้ สร้างความเชื่อมั่นและฟื้นฟูเศรษฐกิจของประเทศในสายตาชาวโลกโดยส่งเสริมและสนับสนุนการท่องเที่ยว การขับเคลื่อนการลงทุนด้านโครงสร้างพื้นฐานเพื่อพัฒนาระบบการเดินทางและการขนส่งสินค้าทางราง การเสริมสร้างความเข้มแข็งของเศรษฐกิจฐานรากให้มีความมั่นคงในรายได้ตามแนวทางหลักปรัชญาเศรษฐกิจพอเพียง เพื่อเพิ่มคุณภาพชีวิตและพัฒนาทักษะการดำรงชีวิต การสนับสนุนให้คนไทยทุกกลุ่มทุกวัยได้รับการศึกษาที่มีคุณภาพมาตรฐาน มีโอกาสรับการศึกษาโดยไม่เสียค่าใช้จ่ายตั้งแต่ระดับก่อนประถมศึกษาจนถึงมัธยมศึกษาตอนปลายสายสามัญและสายอาชีพ ให้การสงเคราะห์ผู้มีอายุ ๖๐ ปีขึ้นไปให้มีความมั่นคงในการดำรงชีวิต ส่งเสริมทักษะการปฏิบัติงานของบุคลากรด้านสุขภาพเชิงรุก รวมทั้งกำกับดูแลราคาสินค้าอุปโภคบริโภคที่จำเป็น เพื่อรักษาเสถียรภาพราคาและสร้างระบบประกันความเสี่ยงสินค้าเกษตร บรรเทาหนี้สินเกษตรกรที่ประสบภัยธรรมชาติ และวางแผนพัฒนาการเกษตรอย่างเป็นระบบผ่านกลไกสภาเกษตรกรแห่งชาติ

๒) ยุทธศาสตร์การรักษาความมั่นคงของรัฐ จำนวน ๑๗๓,๑๕๒ ล้านบาท เพื่อรักษาความมั่นคงของรัฐและความสงบเรียบร้อยภายในประเทศ เติบโตและพิทักษ์รักษาสถาบันพระมหากษัตริย์ โดยเสริมสร้าง พัฒนาระบบป้องกันประเทศให้มีความพร้อม ทันสมัย และมีศักยภาพ พัฒนาระบบข่าวกรองของรัฐ ส่งเสริมความร่วมมือระหว่างประเทศในการป้องกันและแก้ไขปัญหาการก่อการร้ายและอาชญากรรมข้ามชาติ รวมทั้งเตรียมความพร้อมในการเผชิญภัยคุกคามทุกรูปแบบ

๓) ยุทธศาสตร์การพัฒนาสังคมและคุณภาพชีวิต จำนวน ๕๐๖,๖๔๐.๒ ล้านบาท เพื่อดำเนินการปฏิรูปการศึกษาทั้งระบบ โครงสร้างและประสิทธิภาพการบริหารจัดการให้เกิดความเป็นธรรม มีความเสมอภาค และเพิ่มโอกาสทางการศึกษาให้กับประชาชนทุกกลุ่มทุกวัยอย่างทั่วถึงและต่อเนื่องตลอดชีวิต พัฒนาระบบหลักประกันสุขภาพ การบริการทางการแพทย์และสาธารณสุขที่มีคุณภาพอย่างเพียงพอ เพื่อเสริมสร้างสุขภาพอนามัยที่ดีแก่ประชาชน เพิ่มโอกาสการมีงานทำของประชากรในทุกกลุ่มทุกวัย และให้ความคุ้มครองและสนับสนุนการจัดสวัสดิการด้านแรงงาน ส่งเสริมการทำนุบำรุงศาสนา รักษาศิลปะ วัฒนธรรมไทย และภูมิปัญญาท้องถิ่นให้มีความก้าวหน้า เสริมสร้างสังคมและคนไทยให้มีคุณธรรม จริยธรรม และค่านิยมที่ดีงาม มีหลักธรรมทางศาสนาในการดำรงชีวิต จัดสวัสดิการสังคมให้ประชาชนมีคุณภาพชีวิตที่ดี มีความมั่นคงปลอดภัยในชีวิตและ

ทรัพย์สิน มีภูมิคุ้มกันภัยจากปัญหาเสพติด ตลอดจนสนับสนุนให้เยาวชนและประชาชนใช้เวลาว่างให้เป็นประโยชน์โดยการออกกำลังกายและเล่นกีฬาเพื่อพัฒนาสู่ความเป็นเลิศ

๔) ยุทธศาสตร์การบริหารจัดการเศรษฐกิจให้ขยายตัวได้อย่างมีเสถียรภาพ จำนวน ๑๕๘,๓๐๗.๗ ล้านบาท เพื่อบริหารจัดการระบบเศรษฐกิจในภาพรวมให้มีการขยายตัวและสร้าง ความยั่งยืนอย่างมีเสถียรภาพ ภายใต้กรอบการดำเนินการทางการคลัง รักษาเสถียรภาพภาคการเงินและ ตลาดทุน ปรับโครงสร้างเศรษฐกิจภาคเกษตร ภาคอุตสาหกรรม ภาคการท่องเที่ยวและบริการ การตลาด การค้า และการลงทุน พัฒนาโครงสร้างพื้นฐานและระบบบริหารจัดการขนส่งสินค้า และ บริการ การพัฒนาและเพิ่มประสิทธิภาพการใช้พลังงาน และพัฒนาเทคโนโลยีสารสนเทศและการสื่อสาร เพื่อยกระดับคุณภาพชีวิต และเพิ่มความสามารถในการแข่งขันของประเทศ

๕) ยุทธศาสตร์การบริหารจัดการที่ดิน ทรัพยากรธรรมชาติและสิ่งแวดล้อม จำนวน ๒๕,๗๑๕.๔ ล้านบาท เพื่อให้ทรัพยากรธรรมชาติและ ความหลากหลายทางชีวภาพได้รับการบริหารจัดการให้เกิดความสมดุลและใช้ประโยชน์ได้อย่างยั่งยืนและเป็นธรรม กั้นธรรมชาติสู่ความสมบูรณ์ เพิ่มปริมาณน้ำต้นทุน จัดทำแนวเขตการใช้ประโยชน์ที่ดินระหว่างรัฐและเอกชน ส่งเสริมการปลูก ป่าไม้ ป่าชุมชน และป่าเศรษฐกิจ จัดให้มีระบบป้องกัน เตือนภัย เพื่อบรรเทาและฟื้นฟูความเดือดร้อน แก่ผู้ประสบภัยทางธรรมชาติและสาธารณภัย เพิ่มประสิทธิภาพและขีดความสามารถขององค์กร ปกครองส่วนท้องถิ่นในการบริหารจัดการสิ่งแวดล้อมให้อยู่ในระดับมาตรฐาน เอื้อต่อการมีคุณภาพ ชีวิตที่ดีของประชาชน รวมทั้งส่งเสริมการใช้เทคโนโลยีการผลิตที่สะอาด การผลิตสินค้าและบริการที่ เป็นมิตรต่อสิ่งแวดล้อม

๖) ยุทธศาสตร์การพัฒนาวิทยาศาสตร์ เทคโนโลยี การวิจัยและนวัตกรรม จำนวน ๑๑,๕๖๐.๘ ล้านบาท เพื่อพัฒนาวิทยาศาสตร์และเทคโนโลยี การวิจัยขั้นพื้นฐานและวิจัยประยุกต์ ในการเพิ่มประสิทธิภาพการผลิตและการพัฒนาคุณภาพชีวิต รวมทั้งการส่งเสริมและผลิตบุคลากร ด้านวิจัย วิทยาศาสตร์และเทคโนโลยี ให้สามารถตอบสนองความต้องการของภาคการผลิตและ การให้บริการได้อย่างเพียงพอ รวมทั้งสามารถสร้างมูลค่าเพิ่มเพื่อยกระดับคุณภาพชีวิตของประชาชน

๗) ยุทธศาสตร์การต่างประเทศและเศรษฐกิจระหว่างประเทศ จำนวน ๓,๓๕๓.๓ ล้านบาท เพื่อส่งเสริมความสัมพันธ์อันดีกับนานาประเทศ และความร่วมมือเพื่อสร้างความแข็งแกร่งของอาเซียน รวมทั้งบทบาทไทยในเวทีโลก สนับสนุนการเข้าร่วมในข้อตกลงระหว่างประเทศ ทั้งทวิภาคีและพหุภาคี ค้ำครองและส่งเสริมสิทธิและผลประโยชน์ของประเทศ ตลอดจนดำเนินการสร้างความเชื่อมั่นของต่างชาติที่มีต่อประเทศไทย

๘) ยุทธศาสตร์การบริหารกิจการบ้านเมืองที่ดี จำนวน ๒๔๑,๒๒๘.๓ ล้านบาท เพื่อพัฒนาศักยภาพการบริหารงานของหน่วยงานภาครัฐให้มีขีดความสามารถเพิ่มขึ้น เกิดความคล่องตัว มีธรรมาภิบาล ส่งเสริมการกระจายอำนาจให้องค์กรปกครองส่วนท้องถิ่น และพัฒนาขีดความสามารถในการให้บริการสาธารณะของท้องถิ่นให้มีคุณภาพมาตรฐาน สนับสนุนให้จังหวัดและกลุ่มจังหวัด พัฒนาเศรษฐกิจ สังคม ทรัพยากรธรรมชาติและสิ่งแวดล้อม และความมั่นคงในพื้นที่อย่างบูรณาการ เสริมสร้างความเข้มแข็งของกลไกการบังคับใช้กฎหมายและกระบวนการยุติธรรมให้มีประสิทธิภาพ รวมทั้งค้ำครองสิทธิและเสรีภาพของประชาชนให้มีความปลอดภัยในชีวิตและทรัพย์สิน ป้องกันและปราบปรามปัญหาการทุจริตภาครัฐ ตลอดจนสนับสนุนการบริหารงานของรัฐสภา ศาล และองค์กรตามรัฐธรรมนูญอย่างต่อเนื่อง

๙) รายการค่าดำเนินการภาครัฐ จำนวน ๔๒๖,๖๐๒.๕ ล้านบาท เพื่อรองรับเหตุการณ์ที่อาจเกิดขึ้น โดยไม่ได้คาดหมายกรณีฉุกเฉินหรือจำเป็น รวมทั้งการบริหารบุคลากรภาครัฐ และการบริหารจัดการหนี้ภาครัฐให้มีประสิทธิภาพยิ่งขึ้น

รายงานของคณะกรรมการวิสามัญ
พิจารณาร่างพระราชบัญญัติ
งบประมาณรายจ่ายประจำปีงบประมาณ

พ.ศ. ๒๕๕๓

(สภาผู้แทนราษฎร)

ด่วนที่สุด

ที่ ๕๕๐๖/๒๕๕๒

(สำเนา)

สภาผู้แทนราษฎร

ถนนอุทองใน กทม. ๑๐๓๐๐

๒๕ สิงหาคม ๒๕๕๒

เรื่อง ร่างพระราชบัญญัติงบประมาณรายจ่ายประจำปีงบประมาณ พ.ศ. ๒๕๕๓

กราบเรียน ประธานสภาผู้แทนราษฎร

สิ่งที่ส่งมาด้วย ร่างพระราชบัญญัติดังกล่าวข้างต้น พร้อมด้วยรายงานของคณะกรรมการวิสามัญฯ

จำนวน ๑ ชุด

ตามที่ที่ประชุมสภาผู้แทนราษฎร ได้ลงมติรับหลักการแห่งร่างพระราชบัญญัติงบประมาณรายจ่ายประจำปีงบประมาณ พ.ศ. ๒๕๕๓ (คณะรัฐมนตรี เป็นผู้เสนอ) และตั้งกรรมาธิการวิสามัญขึ้นคณะหนึ่งเพื่อพิจารณา ซึ่งกรรมาธิการวิสามัญคณะนี้ ประกอบด้วย

๑. นายกรณ์ จาติกวณิช
๒. นางกัญจวรรณ ตันเถียร กุลจรรยาวิวัฒน์
๓. นายกัมพล สุภาพงษ์
๔. นายเกษม อุประ
๕. นางจิตรวรรณ หวังศุภกิจโกศล
๖. นายจตุติ ไกรฤกษ์
๗. นายชนินทร์ รุ่งแสง
๘. นายชยุต ภูมิภักดิ์
๙. นายชวลา ไทยเศรษฐ์
๑๐. นายชูการ์โน มะทา
๑๑. นางจิตติมา ฉายแสง
๑๒. นางดวงแข อรรถนพพร
๑๓. นายศุภชัย จินตะเวช
๑๔. นายไครรงค์ สุวรรณศิริ
๑๕. นายธีระ วงศ์สมุทร
๑๖. นายธีระทัศน์ เตียวเจริญโสภา
๑๗. นางนฤมล ธารคำรงค์
๑๘. นายนิวัช เตาะเจริญสุข
๑๙. นายนิมุคคาร์ วาบา
๒๐. นายนิโรธ สุนทรเลขา
๒๑. นายบัณฑิต สุภักดิ์
๒๒. นายประกอบ รัตนพันธ์
๒๓. นายประจักษ์ แก้วกัณหาด
๒๔. นายประดิษฐ์ ภัทรประสิทธิ์
๒๕. นายประมวล พงศ์ถาวราเดช
๒๖. นายปวีณ แซ่จิ่ง
๒๗. นางสุสดี ตามไท
๒๘. นายพฤษชัย คำรงค์รัตน์
๒๙. นายพีระพันธุ์ สาลีรัฐวิภาค
๓๐. นายมานะศักดิ์ จันทร์ประสงค์
๓๑. นายไมตรี สอยเหลือ
๓๒. นายขรรจบ ร่วมพัฒนา
๓๓. นายรณฤทธิ์ชัย คานเขต
๓๔. ร้อยตรีหญิง ระนองรักษ์ สุวรรณฉวี
๓๕. นายวรรณรัตน์ ชาญนุกูล
๓๖. นางวราภุช หงสประภาส

- | | |
|-------------------------------------|--------------------------------|
| ๓๗. นายวรารักษ์ พันธุ์ศิลา | ๓๘. นายวัลลภ สุปรีย์ศิลป์ |
| ๓๘. นายวาสิต พัคฆมนุตร | ๔๐. นายวิฑูรย์ นามบุตร |
| ๔๑. นายวิทยา บุรณศิริ | ๔๒. นายวิรัช รัตนเศรษฐ |
| ๔๓. นายวีระชัย วีระเมธีกุล | ๔๔. นายวีระวัฒน์ โอสถาณเคราะห์ |
| ๔๕. นายศุภชัย ศรีหกล้า | ๔๖. นายสงกรานต์ จิตสุทธิภากร |
| ๔๗. นายสงวน พงษ์มณี | ๔๘. นายสมชัย เจริญชัยฤทธิ์ |
| ๔๘. นายสมบัติ ยะสินธุ์ | ๕๐. นายสากล ม่วงศิริ |
| ๕๑. นายสามารถ มะลูลีม | ๕๒. นาวาตรี สุธรรม ระหงษ์ |
| ๕๓. พันตำรวจโท สุรทิน พیمانเมฆินทร์ | ๕๔. นายสุรศักดิ์ อนุธรรมพันธ์ |
| ๕๕. นายสุรสิทธิ์ เจียมวิจักขณ์ | ๕๖. นายสุวโรช พะลัง |
| ๕๗. นาวาอากาศเอก อนุศิษฐ์ นาคทรพรพ | ๕๘. นายอรรถชัย บุรกรรมโกวิท |
| ๕๘. นายอสิ มะหะมัดยงกี | ๖๐. นายอัสนี เชิดชัย |
| ๖๑. นายอารีเพ็ญ อัครสินธุ์ | ๖๒. นายอุณหิศ กาญจนบุญชร |
| ๖๓. นางอุคมลักษณ์ เพ็ญรพัฒน์ | |

บัดนี้ คณะกรรมการวิสามัญฯ ได้พิจารณาร่างพระราชบัญญัติดังกล่าวเสร็จสิ้นแล้ว จึงกราบเรียนมาเพื่อโปรดนำเสนอมติที่ประชุมสภาพิจารณาต่อไป

ขอแสดงความนับถืออย่างยิ่ง

ลงชื่อ กรม จาคิกวณิช
(นายกรม จาคิกวณิช)

ประธานคณะกรรมการวิสามัญฯ

ถูกต้องตามมติของคณะกรรมการวิสามัญฯ

ทำเนาถูกต้อง

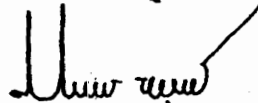

(นายสุขประกิจ ชื่อศักดิ์ไพบุลย์)

ผู้อำนวยการกลุ่มงานคณะกรรมการวิสามัญฯ

พิจารณาร่างพระราชบัญญัติงบประมาณรายจ่ายประจำปี

ผู้ช่วยเลขานุการคณะกรรมการตามข้อบังคับฯ ข้อ ๑๒๒

สำนักงานเลขาธิการสภาผู้แทนราษฎร

สำนักกรรมการ ๑

โทร. ๐ ๒๒๔๔ ๑๒๕๒ - ๓

โทรสาร ๐ ๒๒๔๔ ๑๒๕๓

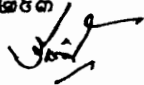

กลุ่มงานคณะกรรมการวิสามัญฯ /ร่าง

ลักษณะพิมพ์

ตรวจทาน

ครั้งที่ ๑ สุขประกิจ ชื่อศักดิ์ไพบุลย์

ครั้งที่ ๒ คณะทำงานฯ สำนักกรรมการ ๑

รายงานของคณะกรรมการวิสามัญ

พิจารณาร่างพระราชบัญญัติงบประมาณรายจ่ายประจำปีงบประมาณ พ.ศ. ๒๕๕๓

ตามที่ที่ประชุมสภาผู้แทนราษฎร ชุดที่ ๒๓ ปีที่ ๒ ครั้งที่ ๒ (สมัยวิสามัญ) วันพุธที่ ๑๗ มิถุนายน ๒๕๕๒ ถึงวันศุกร์ที่ ๑๕ มิถุนายน ๒๕๕๒ ที่ประชุมได้พิจารณาร่างพระราชบัญญัติงบประมาณรายจ่ายประจำปีงบประมาณ พ.ศ. ๒๕๕๓ ซึ่งคณะรัฐมนตรี เป็นผู้เสนอ แล้วลงมติรับหลักการแห่งร่างพระราชบัญญัติดังกล่าว และตั้งกรรมาธิการวิสามัญ ขึ้นคณะหนึ่งเพื่อพิจารณา กำหนดการแปรญัตติภายใน ๓๐ วัน นั้น บัดนี้ได้ดำเนินการแล้วปรากฏผลดังนี้

๑. ที่ประชุมคณะกรรมการวิสามัญ ได้มีมติเลือกตั้ง

- | | |
|--------------------------------------|--------------------------------------|
| ๑. นายกรณ์ จาติกวณิช | เป็นประธานคณะกรรมการ |
| ๒. นายประดิษฐ์ ภัทรประสิทธิ์ | เป็นรองประธานคณะกรรมการ คนที่หนึ่ง |
| ๓. นายพฤษชัย ดำรงรัตน์ | เป็นรองประธานคณะกรรมการ คนที่สอง |
| ๔. นายไทรรงค์ สุวรรณคีรี | เป็นรองประธานคณะกรรมการ คนที่สาม |
| ๕. นายพีระพันธุ์ สาลีรัฐวิภาค | เป็นรองประธานคณะกรรมการ คนที่สี่ |
| ๖. นายประจักษ์ แก้วก้านาญ | เป็นรองประธานคณะกรรมการ คนที่ห้า |
| ๗. นายนิโรธ สุนทรเลขา | เป็นรองประธานคณะกรรมการ คนที่หก |
| ๘. นายสุวโรช พะลัง | เป็นรองประธานคณะกรรมการ คนที่เจ็ด |
| ๙. นายวิทยา บุรณศิริ | เป็นรองประธานคณะกรรมการ คนที่แปด |
| ๑๐. นายประกอบ รัตนพันธ์ | เป็นรองประธานคณะกรรมการ คนที่เก้า |
| ๑๑. นายวัลลภ สุปรียศิลป์ | เป็นรองประธานคณะกรรมการ คนที่สิบ |
| ๑๒. นายวิรัช รัตนเศรษฐ | เป็นรองประธานคณะกรรมการ คนที่สิบเอ็ด |
| ๑๓. นายปวีณ แซ่จิ่ง | เป็นรองประธานคณะกรรมการ คนที่สิบสอง |
| ๑๔. ร้อยตรีหญิง ระนองรักษ์ สุวรรณฉวี | เป็นรองประธานคณะกรรมการ คนที่สิบสาม |
| ๑๕. นางศุสดี ตามไท | เป็นรองประธานคณะกรรมการ คนที่สิบสี่ |
| ๑๖. นายบัณฑิต สุภัทวณิช | เป็นรองประธานคณะกรรมการ คนที่สิบห้า |
| ๑๗. นายอรรถชัย บุรกรรมโกวิท | เป็นเลขานุการคณะกรรมการ |
| ๑๘. นายอุณหิศ กาญจนกฤษ | เป็นผู้ช่วยเลขานุการคณะกรรมการ |
| ๑๙. นายสงกรานต์ จิตสุทธิภากร | เป็นผู้ช่วยเลขานุการคณะกรรมการ |
| ๒๐. นางอุดมลักษณ์ เฟื่องนรพัฒน์ | เป็นผู้ช่วยเลขานุการคณะกรรมการ |
| ๒๑. นายชาดา ไทยเศรษฐ์ | เป็นผู้ช่วยเลขานุการคณะกรรมการ |

๒๒. นายธีระทัศน์ เดียวเจริญโสภา	เป็นผู้ช่วยเลขานุการคณะกรรมการ
๒๓. นายชยุต ภูมมะกาญจนะ	เป็นผู้ช่วยเลขานุการคณะกรรมการ
๒๔. นายรณฤทธิ์ชัย คานเขต	เป็นผู้ช่วยเลขานุการคณะกรรมการ
๒๕. นายสมบัติ ยะสินธุ์	เป็นผู้ช่วยเลขานุการคณะกรรมการ
๒๖. นายคุ่น จินตะเวช	เป็นผู้ช่วยเลขานุการคณะกรรมการ
๒๗. นายเกษม อุประ	เป็นผู้ช่วยเลขานุการคณะกรรมการ
๒๘. นางจิตติมา ฉายแสง	เป็นผู้ช่วยเลขานุการคณะกรรมการ
๒๙. นายสุรศักดิ์ อนรรฆพันธ์	เป็นผู้ช่วยเลขานุการคณะกรรมการ
๓๐. นายอัสนี เชิดชัย	เป็นผู้ช่วยเลขานุการคณะกรรมการ
๓๑. นายกัมพล สุภาแพ่ง	เป็นโฆษกคณะกรรมการ
๓๒. นายนิมิตต์ วาบา	เป็นโฆษกคณะกรรมการ
๓๓. นายบรรยง ร่วมพัฒนา	เป็นโฆษกคณะกรรมการ
๓๔. นายภานะศักดิ์ จันทร์ประสงค์	เป็นโฆษกคณะกรรมการ
๓๕. นายชรินทร์ รุ่งแสง	เป็นโฆษกคณะกรรมการ
๓๖. นายศุภชัย ศรีหล้า	เป็นโฆษกคณะกรรมการ
๓๗. นายประมวล พงศ์ถาวราเดช	เป็นโฆษกคณะกรรมการ
๓๘. นายสามารถ มะลูลีม	เป็นโฆษกคณะกรรมการ
๓๙. นายอสิ มะหะมัดยงค์	เป็นโฆษกคณะกรรมการ
๔๐. นางกัณฑวรรณ ตันเถียร กุลจรรยาวิวัฒน์	เป็นโฆษกคณะกรรมการ
๔๑. นายไมตรี สอยเหลือง	เป็นโฆษกคณะกรรมการ
๔๒. นายสากล ม่วงศิริ	เป็นโฆษกคณะกรรมการ
๔๓. นายชูการ์โน มะทา	เป็นโฆษกคณะกรรมการ
๔๔. นาวาอากาศเอก อนุดิษฐ์ นาคทรพรพ	เป็นโฆษกคณะกรรมการ
๔๕. นายสงวน พงษ์มณี	เป็นโฆษกคณะกรรมการ
๔๖. นายวีระวัฒน์ โอสถานุเคราะห์	เป็นโฆษกคณะกรรมการ
๔๗. นางดวงแข อรรณพพร	เป็นโฆษกคณะกรรมการ
๔๘. นางนฤมล ธารดำรงค์	เป็นโฆษกคณะกรรมการ

๒. คณะกรรมการวิสามัญฯ ได้ขอให้เลขาธิการสภาผู้แทนราษฎรแต่งตั้ง นายสุข ประกิจ ชื่อสัตย์ไพบุลย์ ผู้อำนวยการกลุ่มงานคณะกรรมการวิสามัญพิจารณา ร่างพระราชบัญญัติงบประมาณรายจ่ายประจำปี ปฏิบัติหน้าที่เป็นผู้ช่วยเลขานุการคณะกรรมการวิสามัญฯ ตามข้อบังคับการประชุมสภาผู้แทนราษฎร พ.ศ. ๒๕๕๑ ข้อ ๑๒๒

๓. คณะกรรมการวิสามัญฯ ได้มีมติแต่งตั้งคณะอนุกรรมการ จำนวน ๗ คณะ ดังนี้

๓.๑ คณะอนุกรรมการเทคโนโลยีสารสนเทศและการสื่อสาร ประกอบด้วย

(๑) นายสงกรานต์ จิตสุทธิภากร	เป็นประธานคณะอนุกรรมการ
(๒) นายสรรเสริญ สมะลาภา	เป็นรองประธานคณะอนุกรรมการ คนที่หนึ่ง
(๓) ว่าที่ร้อยตรี พงศ์พันธ์ สุนทรชัย	เป็นรองประธานคณะอนุกรรมการ คนที่สอง
(๔) นาวาอากาศเอก อนุดิษฐ์ นาคทรพรพ	เป็นรองประธานคณะอนุกรรมการ คนที่สาม
(๕) นายวิชัย ถ้ำสุทธิ	เป็นที่ปรึกษาคณะอนุกรรมการ
(๖) นายอภิวัฒน์ เงินหมื่น	เป็นที่ปรึกษาคณะอนุกรรมการ
(๗) นายมานะศักดิ์ จันทร์ประสงค์	เป็นโฆษกคณะอนุกรรมการ
(๘) นายอดุลย์ วันไชยธนวงศ์	เป็นโฆษกคณะอนุกรรมการ
(๙) นายอนุชา บูรพชัยศรี	เป็นเลขานุการคณะอนุกรรมการ
(๑๐) นางสาวละออง ดิยะไพรัช	เป็นผู้ช่วยเลขานุการคณะอนุกรรมการ

ที่ปรึกษาประจำคณะอนุกรรมการ

(๑) นายประมา ศาสตราวุฒิจิ	(๒) นายอภิราช บรรณารักษ์
(๓) นายฉัฆพล ดันเจริญ	(๔) นายปัญญา ศรีปัญญา
(๕) นายเฉลิมชัย จินะวิจารณ์	(๖) นายสรชัย ฉัตรวิริยะชัย
(๗) นายบุษนา โพธิ์สุธน	(๘) นายพลพัชร เลิศเศรษฐกุล
(๙) นายนราพัฒน์ แก้วทอง	(๑๐) นายทิวัดต์ ผ่องแผ้ว
(๑๑) นายสุทัศน์ เงินหมื่น	(๑๒) นาวาตรี วุฒิพงศ์ พงศ์สุวรรณ
(๑๓) นายอนุสรณ์ ไกรวัตนุสรณ์	(๑๔) นายบรรณรุจ พิษญากร
(๑๕) ผู้ช่วยศาสตราจารย์ พงษ์ชัย นิลาศ	

๓.๒ คณะอนุกรรมการครุภัณฑ์ที่ดิน สิ่งก่อสร้าง และแหล่งน้ำ ประกอบด้วย

(๑) นายวิฑูรย์ นามบุตร	เป็นประธานคณะอนุกรรมการ
(๒) นายวาสิต พย์คมบุตร	เป็นรองประธานคณะอนุกรรมการ คนที่หนึ่ง
(๓) นายอาคม เอ่งฉ้วน	เป็นรองประธานคณะอนุกรรมการ คนที่สอง
(๔) นายรณฤทธิชัย คานเขต	เป็นรองประธานคณะอนุกรรมการ คนที่สาม
(๕) นายคุ่น จินตะเวช	เป็นรองประธานคณะอนุกรรมการ คนที่สี่
(๖) นายไพจิต ศรีวรขาน	เป็นรองประธานคณะอนุกรรมการ คนที่ห้า
(๗) นายมนต์ชัย วิวัฒน์ธนาฒย์	เป็นโฆษกคณะอนุกรรมการ
(๘) นายจักริน พัฒน์ดำรงจิตร	เป็นโฆษกคณะอนุกรรมการ

- (๕) นายอนุวัฒน์ วิเศษจินดาวัฒน์ เป็นเลขานุการคณะอนุกรรมการ
 (๑๐) นายนิทัศน์ ศรีนนท์ เป็นเลขานุการคณะอนุกรรมการ

ที่ปรึกษาประจำคณะอนุกรรมการ

- | | |
|-----------------------------------|-------------------------|
| (๑) นายศักดิ์ สมบูรณ์โต | (๒) นางพรรณี แสงสันต์ |
| (๓) นายเทวฤทธิ์ นิกเรศ | (๔) นายทินกร เหลือล้ำ |
| (๕) นางสาวประกายดาว เขมะจันตรี | (๖) นายชวลิต วิชยสุทธิ์ |
| (๗) นายชูวิทย์ พิทักษ์พรพัลลภ | (๘) นายนัจมุดดีน อูมา |
| (๙) นายสุรศักดิ์ พันธุ์เจริญวรกุล | |

๓.๓ คณะอนุกรรมการด้านการศึกษา ประกอบด้วย

- | | |
|---------------------------------|---------------------------------------|
| (๑) นายวิรัช รัตนเศรษฐ | เป็นประธานคณะอนุกรรมการ |
| (๒) นายกัมพล สุภาแพ่ง | เป็นรองประธานคณะอนุกรรมการ คนที่หนึ่ง |
| (๓) นายปวีณ แซ่จิ่ง | เป็นรองประธานคณะอนุกรรมการ คนที่สอง |
| (๔) นายธีระทัศน์ เตียวเจริญโสภา | เป็นรองประธานคณะอนุกรรมการ คนที่สาม |
| (๕) นายนิโรธ สุนทรเลขา | เป็นประธานที่ปรึกษาคณะอนุกรรมการ |
| (๖) นายสุชาติ ลายน้ำเงิน | เป็นโฆษกคณะอนุกรรมการ |
| (๗) นายพีระเพชร ศิริกุล | เป็นโฆษกคณะอนุกรรมการ |
| (๘) นายสามารถ มะลูลีม | เป็นเลขานุการคณะอนุกรรมการ |
| (๙) นายการุณ โหสกุล | เป็นผู้ช่วยเลขานุการคณะอนุกรรมการ |
| (๑๐) นายนคร มาฉิม | เป็นผู้ช่วยเลขานุการคณะอนุกรรมการ |

ที่ปรึกษาประจำคณะอนุกรรมการ

- | | |
|----------------------------|----------------------------|
| (๑) นายโกวิทย์ ชารณา | (๒) นางบุญรัตน์ ศรีธเรศ |
| (๓) นางสาวผ่องศรี ชาราภูมิ | (๔) นายวิจิตร พรพฤทธิพันธ์ |
| (๕) นายวิทยา ทรงคำ | (๖) นายวัชรพล โตมาศักดิ์ |
| (๗) นายสุนัย จุลพงศธร | (๘) นายสรรพภัญญู ศิริไพล์ |
| (๙) นายอลงกต มณีกาศ | (๑๐) นางอรอนงค์ คล้ายนก |

๓.๔ คณะอนุกรรมการฝึกอบรม สัมมนา ประชาสัมพันธ์ งบประมาณ ค่าจ้างเหมา
บริการ ค่าจ้างที่ปรึกษา การวิจัยและถ่ายทอดเทคโนโลยี ค่าเช่า ค่าใช้จ่ายการเดินทางไปต่างประเทศ กองทุน
เงินอุดหนุนและรายจ่ายอื่น ประกอบด้วย

- | | |
|---------------------------------|---------------------------------------|
| (๑) นายจตุติ ไกรฤกษ์ | เป็นประธานคณะอนุกรรมการ |
| (๒) นายศุภชัย ศรีหาล้า | เป็นรองประธานคณะอนุกรรมการ คนที่หนึ่ง |
| (๓) นางสาวรังสิมา รอดศรีศรี | เป็นรองประธานคณะอนุกรรมการ คนที่สอง |
| (๔) นางทัศนียา รัตนเศรษฐ | เป็นรองประธานคณะอนุกรรมการ คนที่สาม |
| (๕) นางสาวสุนทรี ชัยวิรัตน์ | เป็นรองประธานคณะอนุกรรมการ คนที่สี่ |
| (๖) นางอุดมลักษณ์ เฟื่องนรพัฒน์ | เป็นรองประธานคณะอนุกรรมการ คนที่ห้า |
| (๗) นายวรวิจน์ เอื้ออภิญญกุล | เป็นที่ปรึกษาคณะอนุกรรมการ |
| (๘) นายวีระวัฒน์ โอทยานุเคราะห์ | เป็นที่ปรึกษาคณะอนุกรรมการ |
| (๙) นางสาวนริศา อติเทพวรพันธุ์ | เป็นเลขานุการคณะอนุกรรมการ |
| (๑๐) นายนิยม ช่างพินิจ | เป็นผู้ช่วยเลขานุการคณะอนุกรรมการ |

ที่ปรึกษาประจำคณะอนุกรรมการ

- | | |
|--|-------------------------------|
| (๑) นายคมเดช ไชยศิวามงคล | (๒) นางเจิมมาศ จึงเลิศศิริ |
| (๓) นายทศพล เฟื่องส้ม | (๔) นางรัชฎาภรณ์ แก้วสนิท |
| (๕) ผู้ช่วยศาสตราจารย์ รัชดา ธนาดิเรก | (๖) นายวัชรระ เพชรทอง |
| (๗) นายอภิชาติ ศักดิ์เศรษฐ์ | (๘) นางอนิก อัมระนันท์ |
| (๙) นายวิเชียร อุดมศักดิ์ | (๑๐) ร้อยโท ปรีชาพล พงษ์พานิช |
| (๑๑) รองศาสตราจารย์ อำไพวรรณ ภราคร์นุวัฒน์ | |

๓.๕ คณะอนุกรรมการ ๕ จังหวัดชายแดนภาคใต้ ประกอบด้วย

- | | |
|-------------------------------|---------------------------------------|
| (๑) นายอติ มะหะมัดยงกี | เป็นประธานคณะอนุกรรมการ |
| (๒) นายเจือ ราชสีห์ | เป็นรองประธานคณะอนุกรรมการ คนที่หนึ่ง |
| (๓) พลเอก สมชาย วิษณุวงศ์ | เป็นรองประธานคณะอนุกรรมการ คนที่สอง |
| (๔) นายนิมุคตาร์ วาบา | เป็นรองประธานคณะอนุกรรมการ คนที่สาม |
| (๕) นายอิสมาแอล เบญจอิบรอฮีม | เป็นรองประธานคณะอนุกรรมการ คนที่สี่ |
| (๖) นายประเสริฐ จันทรรวงทอง | เป็นรองประธานคณะอนุกรรมการ คนที่ห้า |
| (๗) นายอัปดุลการิม เด็งระทีนา | เป็นโฆษกคณะอนุกรรมการ |
| (๘) นายสงวน พงษ์มณี | เป็นอนุกรรมการ |
| (๙) นายทศพร เทพบุตร | เป็นเลขานุการคณะอนุกรรมการ |
| (๑๐) นายทองดี มนิสสาร | เป็นผู้ช่วยเลขานุการคณะอนุกรรมการ |

ที่ปรึกษาประจำคณะอนุกรรมการ

- | | |
|--|-----------------------------------|
| (๑) นายวิรัช ร่มเย็น | (๒) นายวิรัตน์ กัลยาศิริ |
| (๓) นายเจอะอามิง โตะตาหยง | (๔) นายบรรพต ต้นธีรวงศ์ |
| (๕) ผู้ช่วยศาสตราจารย์ พีรยศ ราฮิมมูลา | (๖) นายอันวาร์ สาและ |
| (๗) นายสามารถ ราชพลสิทธิ์ | (๘) นายสามารถ หวานหนู |
| (๙) นายลากศักดิ์ ลาภาโรจน์กิจ | (๑๐) นายประเสริฐ พงษ์สุวรรณศิริ |
| (๑๑) นายปัญญา ศรีปัญญา | (๑๒) นายวัชรระ ยาวอหะซัน |
| (๑๓) นายอารีเพ็ญ อุดรสินธุ์ | (๑๔) นายณรงค์ คูดึง |
| (๑๕) พลโท สมชาย วิรุฬหผล | (๑๖) นายฉัตรชัย อนันต์รังสี |
| (๑๗) นายธีรศักดิ์ สุวรรณยศ | (๑๘) พันตำรวจโท สมชาย เพศประเสริฐ |
| (๑๙) นายพิเชษฐ์ เชื้อเมืองพาน | (๒๐) นายเรวัต อารีรอบ |

๓.๖ คณะอนุกรรมการท้องถิ่นและจังหวัด ประกอบด้วย

- | | |
|----------------------------------|---------------------------------------|
| (๑) นายประจักษ์ แก้วกล้าหาญ | เป็นประธานคณะอนุกรรมการ |
| (๒) นายประกอบ รัตนพันธ์ | เป็นรองประธานคณะอนุกรรมการ คนที่หนึ่ง |
| (๓) นายชวลิต วิชยสุทธิ์ | เป็นรองประธานคณะอนุกรรมการ คนที่สอง |
| (๔) นายชนินทร์ รุ่งแสง | เป็นโฆษกคณะอนุกรรมการ |
| (๕) นายกิตติศักดิ์ รุ่งธนเกียรติ | เป็นโฆษกคณะอนุกรรมการ |
| (๖) นายชาดา ไทยเศรษฐ์ | เป็นอนุกรรมการ |
| (๗) นางนันทนา ทิมสุวรรณ | เป็นอนุกรรมการ |
| (๘) นายชูการ์โน มะทา | เป็นอนุกรรมการ |
| (๙) นายก่อเกียรติ สิริยะเสถียร | เป็นเลขานุการคณะอนุกรรมการ |
| (๑๐) นายประมวล พงศ์ถาวราเดช | เป็นเลขานุการคณะอนุกรรมการ |

ที่ปรึกษาประจำคณะอนุกรรมการ

- | | |
|--------------------------------------|----------------------------------|
| (๑) ร้อยตรีหญิง ระนองรักษ์ สุวรรณฉวี | (๒) นายสรรเสริญ สมะลาภา |
| (๓) นายนริศ ขำนุรักษ์ | (๔) นางสาวณิรัฐกานต์ ศรีลาภ |
| (๕) นายสุวโรช พะลัง | (๖) นายชลน่าน ศรีแก้ว |
| (๗) นายอดุลย์ เหลืองบริบูรณ์ | (๘) นายพิทัญ ศรีชนะ |
| (๙) นายธนาธร โล่ห์สุนทร | (๑๐) นายคมเดช ไชยสีวามงคล |
| (๑๑) นายไพจิตร ศรีวรขาน | (๑๒) นายเจริญ จรรย์โกมล |
| (๑๓) นายเผด็จชัย สะสมทรัพย์ | (๑๔) นายอนุวัฒน์ วิเศษจินดาวัฒน์ |

- | | |
|--------------------------------|----------------------------------|
| (๑๕) นางสาวผ่องศรี ชาราภูมิ | (๑๖) นายธรา ปิตุเตชะ |
| (๑๗) นางสาวพิมพ์ภัทรา วิชัยกุล | (๑๘) นางสาวอรอนงค์ กาญจนชูศักดิ์ |
| (๑๙) นายพิเชษฐ์ ตันเจริญ | (๒๐) นายพิษณุ หัตถสงเคราะห์ |
| (๒๑) นางดวงแข อรรถนพพร | (๒๒) นายสาธิต เทพวงศ์ศิริรัตน์ |
| (๒๓) นายพุดพิงศ์ สงวนวงษ์ชัย | (๒๔) นายสากล ม่วงศิริ |
| (๒๕) นายวิรัตน์ วิริยะพงษ์ | (๒๖) นายภิรมย์ พลวิเศษ |
| (๒๗) นายวิรัตน์ ร่มเย็น | (๒๘) นายวัชร เพชรทอง |
| (๒๙) นายวิชาญ มีนชัยนันท์ | |

๓.๗ คณะอนุกรรมการจัดทำข้อสังเกต ประกอบด้วย

- | | |
|---------------------------------|---------------------------------------|
| (๑) นายประกอบ รัตนพันธ์ | เป็นประธานคณะอนุกรรมการ |
| (๒) นายวิทยา บุรณศิริ | เป็นรองประธานคณะอนุกรรมการ คนที่หนึ่ง |
| (๓) นางสุสดี ตามไท | เป็นรองประธานคณะอนุกรรมการ คนที่สอง |
| (๔) นายวิรัช รัตนเศรษฐ | เป็นที่ปรึกษาคณะอนุกรรมการ |
| (๕) นายวิฑูรย์ นามบุตร | เป็นที่ปรึกษาคณะอนุกรรมการ |
| (๖) นายมานะศักดิ์ จันทร์ประสงค์ | เป็นอนุกรรมการ |
| (๗) นายชนินทร์ รุ่งแสง | เป็นอนุกรรมการ |
| (๘) นายปวีณ แซ่จิ่ง | เป็นอนุกรรมการ |
| (๙) นางจตุติมา ฉายแสง | เป็นเลขานุการคณะอนุกรรมการ |

ที่ปรึกษาประจำคณะอนุกรรมการ

- | | |
|----------------------|---------------------|
| (๑) นายจตุติ ไกรฤกษ์ | (๒) นายสงวน พงษ์มณี |
|----------------------|---------------------|

๔. ที่ประชุมคณะกรรมการวิสามัญฯ ได้มีมติให้ผู้แทนส่วนราชการเข้าร่วมประชุมกับ คณะกรรมการวิสามัญฯ เพื่อชี้แจงรายละเอียดเกี่ยวกับงบประมาณของส่วนราชการ / รัฐวิสาหกิจ และ หน่วยงานอิสระต่างๆ ดังนี้

- (๑) สำนักงานคณะกรรมการข้าราชการพลเรือน
- (๒) สำนักงานคณะกรรมการพัฒนาระบบราชการ
- (๓) สำนักงานการตรวจเงินแผ่นดิน
- (๔) สำนักงานคณะกรรมการการพัฒนาเศรษฐกิจและสังคมแห่งชาติ
- (๕) กรมบัญชีกลาง
- (๖) สำนักงานคณะกรรมการนโยบายรัฐวิสาหกิจ

๕. ผู้ซึ่งคณะรัฐมนตรีมอบหมายให้ชี้แจงแสดงความคิดเห็น คือ

- (๑) ผู้อำนวยการสำนักงบประมาณ
- (๒) หัวหน้าส่วนราชการ / รัฐวิสาหกิจ และหน่วยงานอิสระ
- (๓) เจ้าหน้าที่ของส่วนราชการ / รัฐวิสาหกิจ และหน่วยงานอิสระ

๖. สมาชิกสภาผู้แทนราษฎรผู้เสนอคำแปรญัตติ มีจำนวน ๑๘๔ คน คือ

- | | |
|-----------------------------------|--------------------------------------|
| (๑) นายนิยม เวชกามา | (๒) นายประพนธ์ นิลวัชรมณี |
| (๓) นายอภิชาติ การิกาญจน์ | (๔) ว่าที่ร้อยตรี พงศ์พันธ์ สุนทรชัย |
| (๕) นายประชา ประสพดี | (๖) นายยุคล ชนะวัฒน์ปัญญา |
| (๗) นายภราดร ปริศนานันทกุล | (๘) นายนิยม วรปัญญา |
| (๙) นายสมคิด บาลไชสง | (๑๐) นางสาวมัลลิกา จิระพันธุ์วานิช |
| (๑๑) นางสาวเฉลิมลักษณ์ เก็บทรัพย์ | (๑๒) นายชาญชัย ประเสริฐสุวรรณ |
| (๑๓) นางชมภู จันทาทอง | (๑๔) นายไชยา พรหมา |
| (๑๕) นายอิทธิเดช แก้วหลวง | (๑๖) นายชเนศ เกร็อร์ดัน |
| (๑๗) นายสุรพงษ์ โตวิจักษณ์ชัยกุล | (๑๘) นายประเสริฐ จันทรรวงทอง |
| (๑๙) นายนิติวัฒน์ จันทร์สว่าง | (๒๐) นายสุรวิทย์ คนสมบูรณ์ |
| (๒๑) นายสมเกียรติ ศรีลัมภ์ | (๒๒) นายประสิทธิ์ ชัยวิรัตนะ |
| (๒๓) นายทองดี มนัสสาร | (๒๔) นางสาวสุพัชรี ธรรมเพชร |
| (๒๕) นายนริศ ขำนุรักษ์ | (๒๖) นายทศพร เทพบุตร |
| (๒๗) นายสาคร เกี่ยวข้อง | (๒๘) นายสรรเสริญ สมะลาภา |
| (๒๙) นายสัมพันธ์ ตั้งเบญจผล | (๓๐) นายวงศ์ เดชกิจวิกรม |
| (๓๑) นายนิพิฏฐ์ อินทรสมบัติ | (๓๒) นายวิชัย ล้ำสุทธิ |
| (๓๓) นายสรวิชัย เนื่องจำนงค์ | (๓๔) นายองอาจ กล้าไพบูลย์ |
| (๓๕) นายธนา ชีรวินิจ | (๓๖) นางวรศุติ สุวรรณปริสุทธ์ |
| (๓๗) นายสุกิจ อัดโทปกรณ์ | (๓๘) นายนิพนธ์ บุญญามณี |
| (๓๙) พลเอก พิชายเมธ ม่วงมณี | (๔๐) นางสาวรัชดา ธนาดิเรก |
| (๔๑) นายโกวิทย์ ธารณา | (๔๒) นายอัปดุลการิม เต็งระกินา |
| (๔๓) นายอำนาจ คลังผา | (๔๔) นางนันทนา ทิมสุวรรณ |
| (๔๕) นายเอี่ยม ทองใจสด | (๔๖) นางสาวสุนทรี ชัยวิรัตนะ |
| (๔๗) นางอนุสรฯ ยังตรง | (๔๘) นายชูวิทย์ พิทักษ์พรพลก |
| (๔๙) นายสุทธิชัย จรุงเนตร | (๕๐) นายพรรคศักดิ์ เจริญประเสริฐ |
| (๕๑) นางเจิมมาศ จีงเลิศศิริ | (๕๒) นายอนันต์ ศรีพันธ์ุ |

- (๕๓) นายมานิตย์ ภาวสุทธิ
(๕๕) นางเปล่งมณี เร่งสมบูรณ์สุข
(๕๗) นายไพโรจน์ อิศระเสรีพงษ์
(๕๙) นางนาถยา เบ็ญจศิริวรรณ
(๖๑) นางอรอนงค์ คล้ายนก
(๖๓) นายชยัน วิพรหมชัย
(๖๕) นายเรวัต สิรินุกูล
(๖๗) นายชำนาญ สักดิเศรษฐ์
(๖๙) นายวุฒิพงษ์ นามบุตร
(๗๑) นายนิยม วิวรรณดิษฐกุล
(๗๓) นายบรรจบ รุ่งโรจน์
(๗๕) นายธนาธร โล่ห์สุนทร
(๗๗) นางสาวพิมพ์ภัทรา วิชัยกุล
(๗๙) นายอนุชา นूरพชัยศรี
(๘๑) นายเจอะอามิง โตะดาหยง
(๘๓) นางสาวปรีชญา จำเจริญ
(๘๕) นายสุขวิชชาญ มุสิกกุล
(๘๗) นายณรงค์ จันทนดิษฐ
(๘๙) นางสาวรังสิมา รอดรัมย์
(๙๑) นายอรรถวิรัช สุวรรณภักดี
(๙๓) นายประเสริฐ บุญชัยสุข
(๙๕) นายสำราญ ศรีแบ่งวงศ์
(๙๗) นายวิรัตน์ วิริยะพงษ์
(๙๙) นางสาวผ่องศรี ธาราภูมิ
(๑๐๑) นายลากศักดิ์ ลาภาโรจน์กิจ
(๑๐๓) นายอรรถพร พลบุตร
(๑๐๕) นายอนันต์ ผลอำนวย
(๑๐๗) นายวิชาญ มีนชัยนันท์
(๑๐๙) พันตำรวจโท สมชาย เพศประเสริฐ
(๑๑๑) นายเรวัต อารีรอบ
(๑๑๓) นายภูษงค์ รุ่งโรจน์
(๑๑๕) นางสาววิสาระดี เตชะธีราวัฒน์
- (๕๔) นายมารุต บุญมี
(๕๖) นางสาวละออง ดิยะไพรัช
(๕๘) นางสาวอรอนงค์ กาญจนชูศักดิ์
(๖๐) นายวัชร เพชรทอง
(๖๒) นายโชติวุฒิ ธนาคนานุสรณ์
(๖๔) นายประมวล เอ็มเปีย
(๖๖) นายสุชาติ ทรายน้ำเงิน
(๖๘) นายพิเชษฐ์ เชื้อเมืองพาน
(๗๐) นายอันวาร์ สาและ
(๗๒) นายสุรสิทธิ์ ตรีทอง
(๗๔) ร้อยโท ปรีชาพล พงษ์พานิช
(๗๖) นายปริญญา ฤกษ์หร่าย
(๗๘) นายวิรัตน์ กัลยาศิริ
(๘๐) นายสกลธี ภัททิยกุล
(๘๒) นายวินัย เสนเนียม
(๘๔) นายเจือ ราชสีห์
(๘๖) นายอภัยพล โพธิพิพิธ
(๘๘) นายอิสมาแอล เบญจิบรอฮีม
(๙๐) นายบัญญัติ เจตนจันทร์
(๙๒) นายไกร ดาบธรรม
(๙๔) นางทัศนียา รัตนเศรษฐ์
(๙๖) นายสมบูรณ์ อุทัยเวียนกุล
(๙๘) พันเอก วินัย สมพงษ์
(๑๐๐) นายสุทธิ ปัญญาสกุลวงศ์
(๑๐๒) นายธีรชัย สุวรรณเพ็ญ
(๑๐๔) นางนิภา พริ้งศุลกะ
(๑๐๖) นายสุรชัย เบ้าจรรยา
(๑๐๘) นายอภิชาติ สักดิเศรษฐ์
(๑๑๐) นายนคร มาฉิม
(๑๑๒) นายสุชาย ศรีสุรพล
(๑๑๔) นายจุลพันธ์ อมรวิวัฒน์
(๑๑๖) นายพิชญ ทัศนสงเคราะห์

- (๑๑๗) นายวิลาศ จันทร์พิทักษ์
 (๑๑๘) นายสมชัย เจริญช่าง
 (๑๒๑) นายสุทัศน์ เงินหมื่น
 (๑๒๓) นายวรวัจน์ เอื้ออภิญญกุล
 (๑๒๕) นายคมเดช ไชยสีวามงคล
 (๑๒๗) นางอานิก อัมระนันท์
 (๑๒๘) นายศักดิ์ กงเพชร
 (๑๓๑) นางสิรินทร รามสุด
 (๑๓๓) นายสาธิต เทพวงศ์ศิริรัตน์
 (๑๓๕) นายสถาพร มณีรัตน์
 (๑๓๗) นายปรีชา เร่งสมบูรณ์สุข
 (๑๓๘) นายทศพล เฟ็งส้ม
 (๑๔๑) นายเจริญ จรรย์โกมล
 (๑๔๓) นายพิเชษฐ พันธุ์วิชาติกุล
 (๑๔๕) นายจำนงค์ อูมา
 (๑๔๗) นายเฉลิมชัย ศรีอ่อน
 (๑๔๘) นายสุรเชษฐ์ มาศดิตถ์
 (๑๕๑) นายชาญชัย อิศระเสนารักษ์
 (๑๕๓) นายธรา ปิตุเศษ
 (๑๕๕) นางบุญรัตน์ ศรีเรศ
 (๑๕๗) นายชอชาติ มาห์หมัด
 (๑๕๘) นายพิภพ ศรีชนะ
 (๑๖๑) นายชุมพล จุลใส
 (๑๖๓) นางสาวปาริชาติ ชาลีเครือ
 (๑๖๕) นายพีระเดช ศิริวันสาธิต
 (๑๖๗) นายวิชัย สามิตร
 (๑๖๘) นายวิรุฬ เตชะไพบูลย์
 (๑๗๑) นายทนต์ศักดิ์ เล็กอุทัย
 (๑๗๓) นางสาวอรุณี ชำนาญยา
 (๑๗๕) นายอดุลย์ วันไชยธนวงศ์
 (๑๗๗) นายเกรียงศักดิ์ ฝ้ายสีงาม
 (๑๑๘) นายสาธิต ปิตุเศษ
 (๑๒๐) นายอภิวัฒน์ เงินหมื่น
 (๑๒๒) นายนิยม ช่างพินิจ
 (๑๒๔) ร้อยตำรวจโท เชาวรินทร์ ถังศักดิ์ศิริ
 (๑๒๖) หม่อมหลวงอภิมาศ โสณกุล
 (๑๒๘) นายจตุพร เจริญเชื้อ
 (๑๓๐) นายนิคม เขาวังคดีโสภณ
 (๑๓๒) นายไพจิต ศรีวรขาน
 (๑๓๔) นางสาวพรพิมล ธรรมสาร
 (๑๓๖) นายปรีชา มุสิกกุล
 (๑๓๘) นายสัมพันธ์ ทองสมัคร
 (๑๔๐) นายวิทยา ทรงคำ
 (๑๔๒) นายนิรมิต สุจารี
 (๑๔๔) นายสรวิศ อ่อนละมัย
 (๑๔๖) นายชวลิต วิชยสุทธิ์
 (๑๔๘) นายสมชาย โล่สถาพรพิพิธ
 (๑๕๐) นายประพร เอกอุรุ
 (๑๕๒) นายสินิตย์ เลิศไกร
 (๑๕๔) นายมนตรี ปาน้อยนันท
 (๑๕๖) นายสมควร โอบอ้อม
 (๑๕๘) นายแวมหาชาติ แวดาโอะ
 (๑๖๐) นายสมนึก เสงวนิชย์
 (๑๖๒) นายธีระชาติ ปางวิรุฬห์รักษ์
 (๑๖๔) นายบรรพต ดันธีรวงศ์
 (๑๖๖) นายประเสริฐ บุญเรือง
 (๑๖๘) นายเกษม อุประ
 (๑๗๐) นายฉลาด ขามช่วง
 (๑๗๒) นายวิวัฒน์ชัย โหดระไวศยะ
 (๑๗๔) นายประเสริฐ ชัยกิจเด่นภาลัย
 (๑๗๖) นายชจิตร ชัยนิคม
 (๑๗๘) นายก่อเกียรติ สิริยะเสถียร

- (๑๗๕) นายบุญทรง เจริยาภิรมย์ (๑๘๐) นายสมเกียรติ พงษ์ไพบูลย์
 (๑๘๑) นายไชยวัฒน์ คิณรัตน์ (๑๘๒) นายวิรัช ร่มเย็น
 (๑๘๓) นายวิเชียร ขาวจ๋า (๑๘๔) นางรัชฎาภรณ์ แก้วสนิท

๗. เอกสารรายงานของคณะกรรมการวิสามัญฯ

ประกอบด้วย เอกสารทั้งสิ้น จำนวน ๖ เล่ม คือ

๑. เอกสารเล่ม ๑ ตอนที่ ๑ ปกสีขาวคาดเขียว เป็นรายงานผลการพิจารณาของคณะกรรมการวิสามัญ
๒. เอกสารเล่ม ๑ ตอนที่ ๒ ปกสีขาวคาดเขียว เป็นรายงานผลการพิจารณาของคณะกรรมการวิสามัญ
๓. เอกสารเล่ม ๑ ตอนที่ ๓ ปกสีขาวคาดเขียว เป็นรายงานผลการพิจารณาของคณะกรรมการวิสามัญ
๔. เอกสารเล่ม ๒ ปกสีขาวคาดส้ม เป็นร่างพระราชบัญญัติงบประมาณรายจ่ายประจำปีงบประมาณ พ.ศ. ๒๕๕๓
๕. เอกสารเล่ม ๓ ปกสีขาวคาดชมพู เป็นรายงานผลการพิจารณารายการปรับลด
๖. เอกสารเล่ม ๔ ปกสีขาวคาดฟ้า เป็นรายงานผลการพิจารณารายการเพิ่มและเปลี่ยนแปลง
๘. สรุปผลการพิจารณาร่างพระราชบัญญัติงบประมาณรายจ่ายประจำปีงบประมาณ พ.ศ. ๒๕๕๓ ดังนี้

- | | |
|---|-----------------------------|
| ๑. งบประมาณตั้งไว้ | จำนวน ๑,๗๐๐,๐๐๐,๐๐๐,๐๐๐ บาท |
| ๒. รวมปรับลดทั้งสิ้นตามมติของ
คณะกรรมการวิสามัญฯ | จำนวน ๒๒,๕๐๕,๒๓๘,๑๐๐ บาท |
| ๓. จัดสรรเพื่อให้ส่วนราชการ รัฐวิสาหกิจ และ
หน่วยงานอื่น ตามความเหมาะสม และจำเป็น จำนวน ๒๒,๕๐๕,๒๓๘,๑๐๐ บาท | |
| ๓.๑ ที่คณะรัฐมนตรีเสนอ | จำนวน ๒๒,๒๑๕,๘๕๗,๑๐๐ บาท |
| ๓.๒ ที่หน่วยงานเสนอคณะกรรมการ
โดยตรงตามบทบัญญัติรัฐธรรมนูญฯ | จำนวน ๒๘๙,๓๘๑,๐๐๐ บาท |
| ๔. คงตั้งงบประมาณไว้ | จำนวน ๑,๗๐๐,๐๐๐,๐๐๐,๐๐๐ บาท |

เป็นจำนวนเงินเท่าเดิม ตามร่างพระราชบัญญัติงบประมาณรายจ่ายประจำปีงบประมาณ พ.ศ. ๒๕๕๓ ซึ่งที่ประชุมสภาผู้แทนราษฎร ได้มีมติรับรองแล้ว

ในการพิจารณาของคณะกรรมการวิสามัญฯ ได้ปรับลดงบประมาณบางรายการ และเพิ่มงบประมาณรายจ่ายบางรายการ มีรายละเอียดปรากฏตามรายงานของคณะกรรมการวิสามัญฯ ที่ประกอบด้วยเอกสารตามข้อ ๗



ร่าง

**พระราชบัญญัติงบประมาณรายจ่ายประจำปี
งบประมาณ พ.ศ. ๒๕๕๓**

หมายเหตุ

๑. ข้อความหรือตัวเลขที่มีเครื่องหมายขีดฆ่า
คือข้อความหรือตัวเลขที่คณะกรรมการตัดออก ตัวอย่าง **รชชชชชช**
๒. ข้อความที่ขีดเส้นใต้
คือข้อความที่เพิ่มขึ้นใหม่ ตัวอย่าง **งบประมาณ**
๓. ตัวเลขที่อยู่ในวงเล็บ
คือตัวเลขเดิมที่คณะกรรมการตัดออก ตัวอย่าง (๑,๐๐๐,๐๐๐)
๔. ตัวเลขที่ขีดเส้นใต้
ตัวเลขที่ใช้แทนตัวเลขที่อยู่ในวงเล็บ ตัวอย่าง **๑,๐๐๐,๐๐๐**

บันทึกหลักการและเหตุผล
ประกอบร่างพระราชบัญญัติงบประมาณรายจ่าย
ประจำปีงบประมาณ พ.ศ. ๒๕๕๓

หลักการ

ตั้งงบประมาณรายจ่ายประจำปีงบประมาณ พ.ศ. ๒๕๕๓ เป็นจำนวนไม่เกิน
๑,๓๐๐,๐๐๐,๐๐๐,๐๐๐ บาท

เหตุผล

เพื่อให้ส่วนราชการ รัฐวิสาหกิจ และหน่วยงานอื่น ได้มีงบประมาณรายจ่ายประจำปี
งบประมาณ พ.ศ. ๒๕๕๓ ใช้เป็นหลักในการจ่ายเงินแผ่นดิน

ร่าง

พระราชบัญญัติ

งบประมาณรายจ่ายประจำปีงบประมาณ พ.ศ. ๒๕๕๓

.....
.....
.....

.....
.....
โดยที่เป็นการสมควรตั้งงบประมาณรายจ่ายประจำปีงบประมาณ พ.ศ. ๒๕๕๓

.....
.....
มาตรา ๑ พระราชบัญญัตินี้เรียกว่า “พระราชบัญญัติงบประมาณรายจ่ายประจำปีงบประมาณ พ.ศ. ๒๕๕๓”

มาตรา ๒ พระราชบัญญัตินี้ให้ใช้บังคับตั้งแต่วันที่ ๑ ตุลาคม พ.ศ. ๒๕๕๒ เป็นต้นไป

มาตรา ๓ งบประมาณรายจ่ายประจำปีงบประมาณ พ.ศ. ๒๕๕๓ ให้ตั้งเป็นจำนวนรวมทั้งสิ้น ๑,๓๐๐,๐๐๐,๐๐๐,๐๐๐ บาท จำแนกเป็นรายจ่ายตามที่ระบุต่อไปในพระราชบัญญัตินี้

มาตรา ๔ งบประมาณรายจ่ายงบกลางในความควบคุมของกระทรวงการคลังและสำนักงานงบประมาณ ให้ตั้งเป็นจำนวน ๒๑๕,๐๐๖,๘๓๕,๒๐๐ บาท จำแนกดังนี้

(๑) ค่าใช้จ่ายตามโครงการอันเนื่องมาจาก

พระราชดำริ

๒,๓๐๐,๐๐๐,๐๐๐ บาท

(๒) แผนงานรักษาความสงบเรียบร้อย ภายในประเทศ		<u>๕๑,๑๑๒,๐๐๐</u> บาท (๕๒,๒๗๕,๒๐๐)
(๓) แผนงานส่งเสริมการกระจายอำนาจ การปกครอง		<u>๔๕,๑๔๑,๕๐๐</u> บาท (๔๕,๔๑๗,๕๐๐)
(๔) แผนงานบริหารจัดการภาครัฐ		<u>๒๓๔,๕๐๕,๔๐๐</u> บาท (๒๓๕,๕๖๒,๒๐๐)
๒. กรมประชาสัมพันธ์	รวม	<u>๑,๒๖๕,๘๗๔,๕๐๐</u> บาท คือ (๑,๒๖๕,๓๗๔,๕๐๐)
(๑) แผนงานบริหารจัดการภาครัฐ		<u>๑,๒๖๕,๘๗๔,๕๐๐</u> บาท (๑,๒๖๕,๓๗๔,๕๐๐)
๓. สำนักงานคณะกรรมการคุ้มครองผู้บริโภค	รวม	<u>๑๗๗,๕๑๐,๒๐๐</u> บาท คือ (๑๗๘,๑๖๖,๒๐๐)
(๑) แผนงานคุ้มครองสิทธิผู้บริโภค		<u>๑๗๗,๕๑๐,๒๐๐</u> บาท (๑๗๘,๑๖๖,๒๐๐)
๔. สำนักเลขาธิการนายกรัฐมนตรี	รวม	<u>๒,๔๑๔,๖๗๗,๖๐๐</u> บาท คือ
(๑) แผนงานรักษาความสงบเรียบร้อย ภายในประเทศ		<u>๑,๖๘๘,๕๐๑,๕๐๐</u> บาท
(๒) แผนงานพัฒนาด้านสาธารณสุข		<u>๑๓๐,๐๐๐,๐๐๐</u> บาท
(๓) แผนงานบริหารจัดการภาครัฐ		<u>๕๙๕,๗๗๕,๗๐๐</u> บาท

๕. สำนักเลขาธิการคณะรัฐมนตรี	รวม	<u>๕๑๐,๑๒๕,๘๐๐</u> บาท คือ (๕๑๓,๑๒๕,๘๐๐)
(๑) แผนงานบริหารจัดการภาครัฐ		๕๐๓,๑๒๕,๘๐๐ บาท
(๒) แผนงานพัฒนากฎหมายและกระบวนการ ยุติธรรม		<u>๗,๐๐๐,๐๐๐</u> บาท (๑๐,๐๐๐,๐๐๐)
๖. สำนักข่าวกรองแห่งชาติ	รวม	<u>๖๕๕,๕๖๘,๓๐๐</u> บาท คือ (๖๖๐,๘๖๘,๓๐๐)
(๑) แผนงานแก้ไขปัญหาและพัฒนาจังหวัด ชายแดนภาคใต้		๔๘,๐๐๐,๐๐๐ บาท
(๒) แผนงานพัฒนาระบบข่าวกรองของรัฐ		<u>๖๐๗,๕๖๘,๓๐๐</u> บาท (๖๑๒,๘๖๘,๓๐๐)
๗. สำนักงบประมาณ	รวม	<u>๖๐๗,๘๔๕,๕๐๐</u> บาท คือ (๖๒๑,๗๓๔,๔๐๐)
(๑) แผนงานการเงินการคลัง		<u>๖๐๗,๘๔๕,๕๐๐</u> บาท (๖๒๑,๗๓๔,๔๐๐)
๘. สำนักงานสภาพัฒนาการเศรษฐกิจแห่งชาติ	รวม	<u>๑๘๑,๔๘๗,๓๐๐</u> บาท คือ (๑๙๖,๗๘๗,๓๐๐)
(๑) แผนงานเสริมสร้างความสมานฉันท์ ความสามัคคีของคนในชาติและปฏิรูปการเมือง		๒๔,๑๗๑,๐๐๐ บาท

(๒) แผนงานป้องกันและแก้ไขปัญหา การก่อการร้าย และการรักษาผลประโยชน์ ของชาติ		<u>๑๕๗,๓๑๖,๓๐๐</u> บาท (๑๗๒,๖๑๖,๓๐๐)
๙. สำนักงานคณะกรรมการกฤษฎีกา	รวม	<u>๒๘๕,๕๘๐,๕๐๐</u> บาท คือ (๒๙๔,๓๘๑,๕๐๐)
(๑) แผนงานพัฒนากฎหมายและกระบวนการ ยุติธรรม		<u>๒๘๕,๕๘๐,๕๐๐</u> บาท (๒๙๔,๓๘๑,๕๐๐)
๑๐. สำนักงานคณะกรรมการข้าราชการพลเรือน	รวม	<u>๒,๐๑๘,๒๕๒,๐๐๐</u> บาท คือ (๒,๐๑๙,๒๕๒,๐๐๐)
(๑) แผนงานบริหารจัดการภาครัฐ		<u>๒,๐๑๘,๒๕๒,๐๐๐</u> บาท (๒,๐๑๙,๒๕๒,๐๐๐)
๑๑. สำนักงานคณะกรรมการพัฒนาการเศรษฐกิจและ สังคมแห่งชาติ	รวม	<u>๔๔๔,๓๔๗,๕๐๐</u> บาท คือ (๔๔๖,๕๓๑,๕๐๐)
(๑) แผนงานส่งเสริมและพัฒนาศาสนา ศิลปะและวัฒนธรรม		<u>๗๔,๔๙๖,๑๐๐</u> บาท
(๒) แผนงานการเงินการคลัง		<u>๑๓๗,๔๑๕,๗๐๐</u> บาท (๑๓๘,๐๑๕,๗๐๐)
(๓) แผนงานอนุรักษ์และบริหารจัดการ ทรัพยากรธรรมชาติ		<u>๑๕,๐๑๕,๓๐๐</u> บาท
(๔) แผนงานบริหารจัดการภาครัฐ		<u>๒๑๗,๔๑๖,๔๐๐</u> บาท (๒๑๙,๐๐๐,๔๐๐)

๑๒. สำนักงานคณะกรรมการพัฒนาระบบราชการ	รวม	<u>๓๐๖,๒๕๖,๐๐๐</u> บาท	คือ
		(๓๒๕,๘๕๖,๐๐๐)	
(๑) แผนงานบริหารจัดการภาครัฐ		<u>๓๐๖,๒๕๖,๐๐๐</u> บาท	
		(๓๒๕,๘๕๖,๐๐๐)	
๑๓. กองอำนวยการรักษาความมั่นคงภายใน ราชอาณาจักร	รวม	<u>๘,๒๔๐,๒๓๒,๕๐๐</u> บาท	คือ
		(๘,๒๕๕,๒๓๒,๕๐๐)	
(๑) แผนงานแก้ไขปัญหาและพัฒนาจังหวัด ชายแดนภาคใต้		<u>๓,๕๘๓,๖๐๔,๒๐๐</u> บาท	
		(๓,๖๐๒,๖๐๔,๒๐๐)	
(๒) แผนงานรักษาความสงบเรียบร้อย ภายในประเทศ		<u>๔๕๓,๕๘๔,๓๐๐</u> บาท	
(๓) แผนงานป้องกันแก้ไขปัญหาเสพติด		<u>๑๕๘,๖๘๔,๐๐๐</u> บาท	
๑๔. สำนักงานกองทุนสนับสนุนการวิจัย	รวม	<u>๑,๑๐๐,๓๑๒,๓๐๐</u> บาท	คือ
(๑) แผนงานวิจัยเพื่อพัฒนาประเทศ		<u>๑,๑๐๐,๓๑๒,๓๐๐</u> บาท	
๑๕. สำนักงานรับรองมาตรฐานและประเมิน คุณภาพการศึกษา (องค์การมหาชน)	รวม	<u>๔๒๓,๐๕๘,๘๐๐</u> บาท	คือ
		(๔๒๔,๔๕๘,๘๐๐)	
(๑) แผนงานขับเคลื่อนการลงทุน ด้านการบริหารจัดการองค์ความรู้ และทรัพยากรมนุษย์		<u>๔๒๓,๐๕๘,๘๐๐</u> บาท	
		(๔๒๔,๔๕๘,๘๐๐)	

๑๖. สำนักงานส่งเสริมการจัดประชุม และนิทรรศการ (องค์การมหาชน)	รวม	๓๔๕,๓๕๖,๕๐๐ บาท	คือ
(๑) แผนงานฟื้นฟูและเสริมสร้างความเชื่อมั่นด้าน เศรษฐกิจ		๓๔๕,๓๕๖,๕๐๐ บาท	
๑๗. องค์การบริหารการพัฒนาพื้นที่พิเศษเพื่อ การท่องเที่ยวอย่างยั่งยืน (องค์การมหาชน)	รวม	๑๓๑,๖๑๐,๐๐๐ บาท	คือ
(๑) แผนงานปรับโครงสร้างเศรษฐกิจ ภาคการท่องเที่ยวและบริการ		๑๓๑,๖๑๐,๐๐๐ บาท	
		(๑๓๑,๕๑๐,๐๐๐)	
		(๑๓๑,๕๑๐,๐๐๐)	
๑๘/ สำนักงานบริหารและพัฒนาองค์ความรู้ (องค์การมหาชน)	รวม	๕๕๖,๕๗๕,๖๖๖ บาท	คือ
(๑) แผนงานขับเคลื่อนเศรษฐกิจ ด้านการบริหารจัดการองค์ความรู้ และทรัพย์สินทางปัญญา		๕๕๖,๕๗๕,๖๖๖ บาท	

มาตรา ๖ งบประมาณรายจ่ายของกระทรวงกลาโหมและหน่วยงานในกำกับให้ตั้งเป็นจำนวน
๑๕๔,๐๓๒,๔๓๘,๖๐๐ บาท จำแนกดังนี้
(๑๕๔,๓๐๘,๖๓๒,๔๐๐)

๑. สำนักงานปลัดกระทรวงกลาโหม	รวม	๕,๖๓๕,๒๑๒,๓๐๐ บาท	คือ
		(๕,๖๕๔,๔๓๘,๐๐๐)	

(๑) แผนงานเสริมสร้างความสมานฉันท์ ความสามัคคีของคนในชาติและปฏิรูปการเมือง		๑๐,๔๒๒,๘๐๐ บาท
(๒) แผนงานรักษาความสงบเรียบร้อย ภายในประเทศ		๑๕,๑๔๒,๓๐๐ บาท
(๓) แผนงานเสริมสร้างระบบป้องกันประเทศ		<u>๕,๖๔๗,๓๗๗,๒๐๐</u> บาท (๕,๖๒๒,๖๐๒,๕๐๐)
(๔) แผนงานป้องกันแก้ไขปัญหายาเสพติด		๒,๒๗๐,๐๐๐ บาท
๒. กรมราชองครักษ์	รวม	<u>๖๓๑,๓๘๒,๖๐๐</u> บาท คือ (๖๓๘,๔๒๗,๖๐๐)
(๑) แผนงานรักษาความสงบเรียบร้อย ภายในประเทศ		<u>๖๓๑,๓๘๒,๖๐๐</u> บาท (๖๓๘,๔๒๗,๖๐๐)
๓. กองบัญชาการกองทัพไทย	รวม	<u>๑๒,๖๖๕,๔๖๔,๐๐๐</u> บาท คือ (๑๒,๘๑๐,๑๔๓,๖๐๐)
(๑) แผนงานเสริมสร้างความสมานฉันท์ ความสามัคคีของคนในชาติและปฏิรูปการเมือง		๕,๐๐๐,๐๐๐ บาท
(๒) แผนงานแก้ไขปัญหายาและพัฒนาจังหวัด ชายแดนภาคใต้		๕๐,๐๐๐,๐๐๐ บาท
(๓) แผนงานรักษาความสงบเรียบร้อย ภายในประเทศ		๒๔๕,๕๑๒,๕๐๐ บาท
(๔) แผนงานเสริมสร้างระบบป้องกันประเทศ		<u>๑๒,๓๒๐,๕๕๒,๕๐๐</u> บาท (๑๒,๔๖๑,๔๕๒,๑๐๐)

(๕) แผนงานป้องกันแก้ไขปัญหาอาเสพติด		<u>๔๓,๕๕๕,๐๐๐</u> บาท	
		(๔๔,๑๗๕,๐๐๐)	
๔. กองทัพบก	รวม	<u>๓๕,๘๖๔,๑๕๕,๐๐๐</u> บาท	คือ
		(๓๖,๒๑๕,๓๕๑,๒๐๐)	
(๑) แผนงานเสริมสร้างความสมานฉันท์ ความสามัคคีของคนในชาติและปฏิรูปการเมือง		๓๐,๐๐๐,๐๐๐ บาท	
(๒) แผนงานแก้ไขปัญหาและพัฒนาจังหวัด ชายแดนภาคใต้		๒,๑๐๖,๕๕๗,๒๐๐ บาท	
(๓) แผนงานรักษาความสงบเรียบร้อย ภายในประเทศ		๒๘๐,๐๐๐,๐๐๐ บาท	
(๔) แผนงานเสริมสร้างระบบป้องกันประเทศ		<u>๓๓,๒๖๘,๑๘๑,๘๐๐</u> บาท	
		(๓๓,๖๑๕,๔๑๔,๐๐๐)	
(๕) แผนงานป้องกันแก้ไขปัญหาอาเสพติด		๑๗๕,๔๒๐,๐๐๐ บาท	
๕. กองทัพอากาศ	รวม	<u>๒๕,๘๒๒,๕๔๕,๕๐๐</u> บาท	คือ
		(๒๕,๕๑๕,๕๕๗,๘๐๐)	
(๑) แผนงานเสริมสร้างความสมานฉันท์ ความสามัคคีของคนในชาติและปฏิรูปการเมือง		๑๐,๐๐๐,๐๐๐ บาท	
(๒) แผนงานแก้ไขปัญหาและพัฒนาจังหวัด ชายแดนภาคใต้		๕๑๕,๖๒๔,๐๐๐ บาท	
(๓) แผนงานรักษาความสงบเรียบร้อย ภายในประเทศ		๕,๒๔๖,๑๐๐ บาท	

(๔) แผนงานเสริมสร้างระบบป้องกันประเทศ		<u>๒๘,๘๕๐,๕๔๘,๒๐๐</u> บาท	
		(๒๘,๘๔๓,๘๘๖,๑๐๐)	
(๕) แผนงานป้องกันแก้ไขปัญหาอาเสพติด		๓๓,๑๓๑,๖๐๐ บาท	
๖. กองทัพอากาศ	รวม	<u>๒๘,๗๔๘,๐๖๓,๘๐๐</u> บาท	คือ
		(๒๘,๘๓๓,๘๔๖,๒๐๐)	
(๑) แผนงานเสริมสร้างความสมานฉันท์			
ความสามัคคีของคนในชาติและปฏิรูปการเมือง		๖๐๐,๐๐๐ บาท	
(๒) แผนงานแก้ไขปัญหาและพัฒนาจังหวัด			
ชายแดนภาคใต้		<u>๕๐๒,๘๐๐,๐๐๐</u> บาท	
		(๕๐๓,๐๐๐,๐๐๐)	
(๓) แผนงานรักษาความสงบเรียบร้อย			
ภายในประเทศ		๑๕,๐๐๐,๐๐๐ บาท	
(๔) แผนงานเสริมสร้างระบบป้องกันประเทศ		<u>๒๘,๒๐๗,๒๕๕,๓๐๐</u> บาท	
		(๒๘,๒๘๒,๘๓๗,๗๐๐)	
(๕) แผนงานป้องกันแก้ไขปัญหาอาเสพติด		๒๒,๓๐๘,๕๐๐ บาท	
๗. สถาบันเทคโนโลยีป้องกันประเทศ			
(องค์การมหาชน)	รวม	<u>๖๑๗,๖๔๗,๐๐๐</u> บาท	คือ
		(๖๔๐,๔๒๘,๐๐๐)	
(๑) แผนงานเสริมสร้างระบบป้องกันประเทศ		<u>๖๑๗,๖๔๗,๐๐๐</u> บาท	
		(๖๔๐,๔๒๘,๐๐๐)	

มาตรา ๗ งบประมาณรายจ่ายของกระทรวงการคลังและหน่วยงานในกำกับ ให้ตั้งเป็นจำนวน
๒๑๕,๓๐๕,๖๓๘,๒๐๐ บาท จำแนกดังนี้
 (๒๑๕,๘๘๖,๑๑๕,๓๐๐)

๑. สำนักงานปลัดกระทรวงการคลัง	รวม	<u>๑,๐๕๗,๓๔๕,๒๐๐</u> บาท	คือ
		(๑,๑๐๒,๑๓๐,๒๐๐)	
(๑) แผนงานการเงินการคลัง		<u>๑,๐๕๗,๓๔๕,๒๐๐</u> บาท	
		(๑,๑๐๒,๑๓๐,๒๐๐)	
๒. กรมธนารักษ์	รวม	<u>๓,๐๕๒,๓๔๐,๔๐๐</u> บาท	คือ
		(๓,๑๐๒,๒๓๒,๐๐๐)	
(๑) แผนงานการเงินการคลัง		<u>๓,๐๕๒,๓๔๐,๔๐๐</u> บาท	
		(๓,๑๐๒,๒๓๒,๐๐๐)	
๓. กรมบัญชีกลาง	รวม	<u>๑,๐๕๖,๑๗๕,๒๐๐</u> บาท	คือ
		(๑,๐๕๖,๑๗๕,๒๐๐) บาท	
(๑) แผนงานการเงินการคลัง		<u>๑,๐๕๖,๑๗๕,๒๐๐</u> บาท	
		(๑,๐๕๖,๑๗๕,๒๐๐)	
๔. กรมศุลกากร	รวม	<u>๒,๔๑๘,๓๕๑,๓๐๐</u> บาท	คือ
		(๒,๔๘๐,๒๘๗,๕๐๐)	
(๑) แผนงานการเงินการคลัง		<u>๒,๔๑๘,๓๕๑,๓๐๐</u> บาท	
		(๒,๔๘๐,๒๘๗,๕๐๐)	
๕. กรมสรรพสามิต	รวม	<u>๑,๕๖๖,๒๓๔,๓๐๐</u> บาท	คือ
		(๑,๕๘๒,๒๕๓,๕๐๐)	
(๑) แผนงานการเงินการคลัง		<u>๑,๕๖๖,๒๓๔,๓๐๐</u> บาท	
		(๑,๕๘๒,๒๕๓,๕๐๐)	

๖. กรมสรรพากร	รวม	<u>๗,๑๕๕,๑๕๐,๔๐๐</u> บาท	คือ
		(๗,๒๓๐,๒๓๕,๒๐๐)	
(๑) แผนงานการเงินการคลัง		<u>๗,๑๕๕,๑๕๐,๔๐๐</u> บาท	
		(๗,๒๓๐,๒๓๕,๒๐๐)	
๗. สำนักงานคณะกรรมการนโยบายรัฐวิสาหกิจ	รวม	<u>๑๑๓,๔๖๕,๓๐๐</u> บาท	คือ
		(๑๑๓,๕๖๕,๓๐๐)	
(๑) แผนงานการเงินการคลัง		<u>๑๑๓,๔๖๕,๓๐๐</u> บาท	
		(๑๑๓,๕๖๕,๓๐๐)	
๘. สำนักงานบริหารหนี้สาธารณะ	รวม	<u>๑๕๘,๐๓๒,๕๕๗,๔๐๐</u> บาท	คือ
		(๑๕๘,๐๓๕,๔๗๑,๔๐๐)	
(๑) แผนงานการเงินการคลัง		<u>๘๖,๘๒๕,๐๐๐</u> บาท	
		(๘๕,๓๐๓,๐๐๐)	
(๒) แผนงานบริหารจัดการหนี้ภาครัฐ		๑๕๗,๕๔๖,๑๖๘,๔๐๐ บาท	
๙. สำนักงานเศรษฐกิจการคลัง	รวม	<u>๒๘๕,๕๔๐,๑๐๐</u> บาท	คือ
		(๒๘๘,๖๔๗,๒๐๐)	
(๑) แผนงานการเงินการคลัง		<u>๒๘๕,๕๔๐,๑๐๐</u> บาท	
		(๒๘๘,๖๔๗,๒๐๐)	
๑๐. สำนักงานความร่วมมือพัฒนาเศรษฐกิจ กับประเทศเพื่อนบ้าน (องค์การมหาชน)	รวม	<u>๔๕๒,๐๒๕,๘๐๐</u> บาท	คือ
		(๔๕๕,๑๐๕,๘๐๐)	
(๑) แผนงานการเงินการคลัง		<u>๔๕๒,๐๒๕,๘๐๐</u> บาท	
		(๔๕๕,๑๐๕,๘๐๐)	

มาตรา ๘ งบประมาณรายจ่ายของกระทรวงการต่างประเทศ ให้ตั้งเป็นจำนวน

๖,๕๐๓,๘๒๒,๓๐๐ บาท จำแนกดังนี้

(๓,๒๓๓,๘๒๒,๓๐๐)

๑. สำนักงานปลัดกระทรวงการต่างประเทศ รวม ๖,๕๐๓,๘๒๒,๓๐๐ บาท คือ
(๓,๒๓๓,๘๒๒,๓๐๐)

(๑) แผนงานดำเนินนโยบายการต่างประเทศ

และเศรษฐกิจระหว่างประเทศ

๖,๕๐๓,๘๒๒,๓๐๐ บาท

(๓,๒๓๓,๘๒๒,๓๐๐)

มาตรา ๙ งบประมาณรายจ่ายของกระทรวงการท่องเที่ยวและกีฬา ให้ตั้งเป็นจำนวน

๔,๑๑๓,๑๔๑,๒๐๐ บาท จำแนกดังนี้

(๔,๐๔๑,๑๓๘,๓๐๐)

๑. สำนักงานปลัดกระทรวงการท่องเที่ยวและกีฬา รวม ๖๐๘,๒๑๖,๑๐๐ บาท คือ
(๖๓๔,๕๕๓,๓๐๐)

(๑) แผนงานส่งเสริมและพัฒนา กีฬาและ

นันทนาการ

๑๒๕,๑๕๒,๖๐๐ บาท

(๒) แผนงานปรับโครงสร้างเศรษฐกิจ

ภาคการท่องเที่ยวและบริการ

๔๗๕,๐๖๓,๕๐๐ บาท

(๕๔๕,๘๔๐,๓๐๐)

๒. สำนักงานพัฒนาการกีฬาและนันทนาการ รวม ๘๓๒,๕๒๓,๕๐๐ บาท คือ
(๖๕๘,๓๕๔,๐๐๐)

(๑) แผนงานส่งเสริมและพัฒนา กีฬาและ

นันทนาการ

๘๓๒,๕๒๓,๕๐๐ บาท

(๖๕๘,๓๕๔,๐๐๐)

๓. สำนักงานพัฒนาการท่องเที่ยว รวม ๗๔๑,๐๗๒,๖๐๐ บาท คือ
(๗๐๔,๗๗๓,๕๐๐)

(๑) แผนงานปรับโครงสร้างเศรษฐกิจ
 ภาคการท่องเที่ยวและบริการ ๗๔๑,๐๗๒,๖๐๐ บาท
(๗๐๔,๗๗๓,๕๐๐)

๔. สถาบันการศึกษา รวม ๑,๕๓๐,๕๒๕,๐๐๐ บาท คือ
(๑,๕๖๒,๕๗๗,๕๐๐)

(๑) แผนงานส่งเสริมและพัฒนากีฬาและ
 นันทนาการ ๑,๕๓๐,๕๒๕,๐๐๐ บาท
(๑,๕๖๒,๕๗๗,๕๐๐)

มาตรา ๑๐ งบประมาณรายจ่ายของกระทรวงการพัฒนาสังคมและความมั่นคงของมนุษย์
 และหน่วยงานในกำกับ ให้ตั้งเป็นจำนวน ๕,๒๒๕,๘๔๔,๔๐๐ บาท จำแนกดังนี้
 (๘,๗๒๗,๓๑๘,๕๐๐)

๑. สำนักงานปลัดกระทรวงการพัฒนาสังคมและ
 ความมั่นคงของมนุษย์ รวม ๑,๘๗๖,๕๕๔,๕๐๐ บาท คือ
(๑,๕๕๐,๑๕๕,๕๐๐)

(๑) แผนงานสวัสดิการสังคม
 และความมั่นคงของมนุษย์ ๑,๘๗๖,๕๕๔,๕๐๐ บาท
(๑,๕๕๐,๑๕๕,๕๐๐)

๒. กรมพัฒนาสังคมและสวัสดิการ รวม ๔,๕๕๗,๐๘๘,๒๐๐ บาท คือ
(๔,๖๕๘,๕๕๗,๓๐๐)

(๑) แผนงานสวัสดิการสังคม
 และความมั่นคงของมนุษย์ ๔,๓๕๗,๒๕๘,๐๐๐ บาท
(๔,๔๕๗,๓๑๘,๓๐๐)

(๒) แผนงานพัฒนาคุณภาพชีวิต และการสงเคราะห์ผู้สูงอายุ		<u>๑๕๕,๓๕๐,๒๐๐</u> บาท (๒๐๑,๖๑๘,๐๐๐)	
๓. สำนักงานกิจการสตรีและสถาบันครอบครัว	รวม	<u>๓๒๖,๓๓๖,๒๐๐</u> บาท	คือ (๓๔๐,๔๗๖,๒๐๐)
(๑) แผนงานสวัสดิการสังคม และความมั่นคงของมนุษย์		<u>๓๒๖,๓๓๖,๒๐๐</u> บาท (๓๔๐,๔๗๖,๒๐๐)	
๔. สำนักงานส่งเสริมสวัสดิภาพและพิทักษ์เด็ก เยาวชน ผู้ด้อยโอกาส คนพิการ และผู้สูงอายุ	รวม	<u>๔๘๒,๘๕๒,๕๐๐</u> บาท	คือ
(๑) แผนงานสวัสดิการสังคม และความมั่นคงของมนุษย์		<u>๓๑๕,๕๖๖,๗๐๐</u> บาท	
(๒) แผนงานพัฒนาคุณภาพชีวิต และการสงเคราะห์ผู้สูงอายุ		<u>๑๖๗,๒๘๖,๒๐๐</u> บาท	
๕. สำนักงานส่งเสริมและพัฒนาคุณภาพชีวิต คนพิการแห่งชาติ	รวม	<u>๑๖๒,๘๗๒,๒๐๐</u> บาท	คือ
(๑) แผนงานสวัสดิการสังคม และความมั่นคงของมนุษย์		<u>๑๖๒,๘๗๒,๒๐๐</u> บาท	
๖. สถาบันพัฒนาองค์กรชุมชน (องค์การมหาชน)	รวม	<u>๑,๘๕๕,๓๐๐,๐๐๐</u> บาท	คือ (๑,๐๕๒,๐๐๐,๐๐๐)
(๑) แผนงานสวัสดิการสังคม และความมั่นคงของมนุษย์		<u>๑,๑๓๕,๓๐๐,๐๐๐</u> บาท (๔๑๒,๐๐๐,๐๐๐)	

(๒) แผนงานพัฒนาที่อยู่อาศัยและสภาพแวดล้อม

๖๘๐,๐๐๐,๐๐๐ บาท

มาตรา ๑๑ งบประมาณรายจ่ายของกระทรวงเกษตรและสหกรณ์และหน่วยงานในกำกับ
ให้ตั้งเป็นจำนวน ๕๕,๓๕๗,๘๔๕,๔๐๐ บาท จำแนกดังนี้
(๕๕,๘๖๕,๕๕๑,๕๐๐)

๑. สำนักงานปลัดกระทรวงเกษตรและสหกรณ์	รวม	<u>๓,๑๔๐,๔๔๒,๕๐๐</u> บาท	คือ
		(๓,๔๘๕,๖๕๐,๕๐๐)	
(๑) แผนงานแก้ไขปัญหาและพัฒนาจังหวัด ชายแดนภาคใต้		๗๐,๐๐๐,๐๐๐ บาท	
(๒) แผนงานสร้างระบบประกันความเสี่ยงและ ระบบกระจายสินค้าเกษตร		๖๐,๐๐๐,๐๐๐ บาท	
(๓) แผนงานปรับโครงสร้างเศรษฐกิจภาคเกษตร		<u>๓,๐๑๐,๔๔๒,๕๐๐</u> บาท	
		(๓,๓๕๕,๖๕๐,๕๐๐)	
๒. กรมการข้าว	รวม	<u>๑,๒๓๔,๑๓๘,๒๐๐</u> บาท	คือ
		(๑,๒๗๕,๑๓๗,๗๐๐)	
(๑) แผนงานแก้ไขปัญหาและพัฒนาจังหวัด ชายแดนภาคใต้		๕,๒๗๒,๐๐๐ บาท	
(๒) แผนงานปรับโครงสร้างเศรษฐกิจภาคเกษตร		<u>๑,๒๒๘,๘๖๖,๒๐๐</u> บาท	
		(๑,๒๖๕,๘๖๕,๗๐๐)	
๓. กรมชลประทาน	รวม	<u>๒๔,๓๘๔,๑๔๑,๓๐๐</u> บาท	คือ
		(๒๔,๘๐๖,๘๔๕,๗๐๐)	
(๑) แผนงานปรับโครงสร้างเศรษฐกิจภาคเกษตร		<u>๒๔,๓๘๔,๑๔๑,๓๐๐</u> บาท	
		(๒๔,๘๐๖,๘๔๕,๗๐๐)	

๔. กรมตรวจบัญชีสหกรณ์	รวม	<u>๑,๐๔๕,๗๑๔,๓๐๐</u> บาท	คือ
		(๑,๐๔๓,๔๕๐,๕๐๐)	
(๑) แผนงานปรับโครงสร้างเศรษฐกิจภาคเกษตร		<u>๑,๐๔๕,๗๑๔,๓๐๐</u> บาท	
		(๑,๐๔๓,๔๕๐,๕๐๐)	
๕. กรมประมง	รวม	<u>๒,๓๘๔,๕๕๖,๓๐๐</u> บาท	คือ
		(๒,๘๓๕,๑๕๖,๓๐๐)	
(๑) แผนงานแก้ไขปัญหาและพัฒนาจังหวัด ชายแดนภาคใต้		๓๘,๕๐๐,๐๐๐ บาท	
(๒) แผนงานปรับโครงสร้างเศรษฐกิจภาคเกษตร		<u>๒,๓๔๖,๐๕๖,๓๐๐</u> บาท	
		(๒,๓๕๖,๖๕๖,๓๐๐)	
๖. กรมปศุสัตว์	รวม	<u>๔,๒๕๒,๖๒๑,๗๐๐</u> บาท	คือ
		(๔,๓๒๘,๓๐๓,๔๐๐)	
(๑) แผนงานแก้ไขปัญหาและพัฒนาจังหวัด ชายแดนภาคใต้		๔๐,๕๓๐,๐๐๐ บาท	
(๒) แผนงานปรับโครงสร้างเศรษฐกิจภาคเกษตร		<u>๔,๒๑๑,๐๙๑,๗๐๐</u> บาท	
		(๔,๒๘๗,๗๗๓,๔๐๐)	
๗. กรมพัฒนาที่ดิน	รวม	<u>๔,๐๘๑,๑๘๕,๐๐๐</u> บาท	คือ
		(๔,๑๘๒,๓๕๒,๗๐๐)	
(๑) แผนงานแก้ไขปัญหาและพัฒนาจังหวัด ชายแดนภาคใต้		๑๐๘,๘๖๕,๖๐๐ บาท	
(๒) แผนงานปรับโครงสร้างเศรษฐกิจภาคเกษตร		<u>๓,๙๗๒,๓๑๙,๔๐๐</u> บาท	
		(๔,๐๗๓,๕๒๓,๑๐๐)	

๘. กรมวิชาการเกษตร	รวม	<u>๓,๐๕๕,๖๘๘,๘๐๐</u> บาท	คือ
		(๓,๐๗๘,๐๕๓,๒๐๐)	
(๑) แผนงานแก้ไขปัญหาและพัฒนาจังหวัดชายแดนภาคใต้		๒๘,๖๓๖,๐๐๐ บาท	
(๒) แผนงานปรับโครงสร้างเศรษฐกิจภาคเกษตร		<u>๓,๐๒๗,๐๕๒,๘๐๐</u> บาท	
		(๓,๐๔๙,๔๑๗,๒๐๐)	
๙. กรมส่งเสริมการเกษตร	รวม	<u>๔,๓๙๔,๖๓๐,๘๐๐</u> บาท	คือ
		(๔,๔๓๒,๒๐๓,๔๐๐)	
(๑) แผนงานแก้ไขปัญหาและพัฒนาจังหวัดชายแดนภาคใต้		<u>๒๐,๑๕๓,๖๐๐</u> บาท	
		(๒๔,๔๓๑,๑๐๐)	
(๒) แผนงานสร้างระบบประกันความเสี่ยงและระบบกระจายสินค้าเกษตร		๓๑,๒๙๕,๐๐๐ บาท	
(๓) แผนงานปรับโครงสร้างเศรษฐกิจภาคเกษตร		<u>๔,๓๔๓,๑๘๒,๒๐๐</u> บาท	
		(๔,๓๗๖,๔๘๑,๓๐๐)	
๑๐. กรมส่งเสริมสหกรณ์	รวม	<u>๓,๒๖๖,๐๑๔,๕๐๐</u> บาท	คือ
		(๓,๓๙๗,๔๖๕,๐๐๐)	
(๑) แผนงานแก้ไขปัญหาและพัฒนาจังหวัดชายแดนภาคใต้		<u>๖๖,๒๗๔,๕๐๐</u> บาท	
		(๖๘,๙๗๔,๕๐๐)	
(๒) แผนงานปรับโครงสร้างเศรษฐกิจภาคเกษตร		<u>๓,๑๙๙,๗๔๐,๐๐๐</u> บาท	
		(๓,๓๒๘,๔๙๐,๑๐๐)	

๑๑. สำนักงานการปฏิรูปที่ดินเพื่อเกษตรกรรม	รวม	<u>๑,๖๐๐,๖๓๒,๑๐๐</u> บาท	คือ
		(๑,๘๓๓,๓๒๕,๒๐๐)	
(๑) แผนงานปรับโครงสร้างเศรษฐกิจภาคเกษตร		<u>๑,๖๐๐,๖๓๒,๑๐๐</u> บาท	
		(๑,๘๓๓,๓๒๕,๒๐๐)	
๑๒. สำนักงานมาตรฐานสินค้าเกษตร และอาหารแห่งชาติ	รวม	<u>๒๓๐,๔๓๖,๓๐๐</u> บาท	คือ
		(๒๔๕,๔๓๖,๓๐๐)	
(๑) แผนงานปรับโครงสร้างเศรษฐกิจภาคเกษตร		<u>๒๓๐,๔๓๖,๓๐๐</u> บาท	
		(๒๔๕,๔๓๖,๓๐๐)	
๑๓. สำนักงานเศรษฐกิจการเกษตร	รวม	<u>๕๓๑,๑๑๑,๓๐๐</u> บาท	คือ
		(๕๕๓,๓๑๑,๓๐๐)	
(๑) แผนงานปรับโครงสร้างเศรษฐกิจภาคเกษตร		<u>๕๓๑,๑๑๑,๓๐๐</u> บาท	
		(๕๕๓,๓๑๑,๓๐๐)	
๑๔. สถาบันวิจัยและพัฒนาพื้นที่สูง (องค์การมหาชน)	รวม	๓๑๖,๐๑๑,๑๐๐ บาท	คือ
(๑) แผนงานปรับโครงสร้างเศรษฐกิจภาคเกษตร		๓๑๖,๐๑๑,๑๐๐ บาท	

มาตรา ๑๒ งบประมาณรายจ่ายของกระทรวงคมนาคม ให้ตั้งเป็นจำนวน

๕๔,๐๔๑,๕๖๓,๘๐๐ บาท จำแนกดังนี้

(๕๑,๑๘๘,๖๔๕,๐๐๐)

๑. สำนักงานปลัดกระทรวงคมนาคม	รวม	<u>๓๒๒,๓๕๐,๓๐๐</u> บาท	คือ
		(๓๔๐,๓๓๘,๓๐๐)	
(๑) แผนงานพัฒนาโครงสร้างพื้นฐานและระบบ บริหารจัดการขนส่งสินค้าและบริการ		<u>๓๒๒,๓๕๐,๓๐๐</u> บาท	
		(๓๔๐,๓๓๘,๓๐๐)	
๒. กรมการขนส่งทางน้ำและพาณิชยนาวี	รวม	<u>๓,๓๓๕,๒๐๒,๖๐๐</u> บาท	คือ
		(๓,๕๕๓,๐๐๒,๖๐๐)	
(๑) แผนงานพัฒนาโครงสร้างพื้นฐานและระบบ บริหารจัดการขนส่งสินค้าและบริการ		<u>๓,๓๓๕,๒๐๒,๖๐๐</u> บาท	
		(๓,๕๕๓,๐๐๒,๖๐๐)	
๓. กรมการขนส่งทางบก	รวม	<u>๒,๑๖๓,๕๕๘,๓๐๐</u> บาท	คือ
		(๒,๒๓๘,๐๘๖,๓๐๐)	
(๑) แผนงานพัฒนาโครงสร้างพื้นฐานและระบบ บริหารจัดการขนส่งสินค้าและบริการ		<u>๒,๑๖๓,๕๕๘,๓๐๐</u> บาท	
		(๒,๒๓๘,๐๘๖,๓๐๐)	
๔. กรมการขนส่งทางอากาศ	รวม	<u>๘๔๖,๐๐๔,๖๐๐</u> บาท	คือ
		(๕๐๕,๕๖๘,๖๐๐)	
(๑) แผนงานพัฒนาโครงสร้างพื้นฐานและระบบ บริหารจัดการขนส่งสินค้าและบริการ		<u>๘๔๖,๐๐๔,๖๐๐</u> บาท	
		(๕๐๕,๕๖๘,๖๐๐)	

๕. กรมทางหลวง	รวม	<u>๒๖,๓๘๕,๘๕๖,๑๐๐</u> บาท คือ (๒๖,๖๓๒,๑๗๘,๘๐๐)
(๑) แผนงานพัฒนาโครงสร้างพื้นฐานและระบบ บริหารจัดการขนส่งสินค้าและบริการ		<u>๒๖,๓๘๕,๘๕๖,๑๐๐</u> บาท (๒๖,๖๓๒,๑๗๘,๘๐๐)
๖. กรมทางหลวงชนบท	รวม	<u>๒๐,๔๓๖,๒๓๘,๖๐๐</u> บาท คือ (๑๖,๘๕๔,๗๑๗,๐๐๐)
(๑) แผนงานพัฒนาโครงสร้างพื้นฐานและระบบ บริหารจัดการขนส่งสินค้าและบริการ		<u>๒๐,๔๓๖,๒๓๘,๖๐๐</u> บาท (๑๖,๘๕๔,๗๑๗,๐๐๐)
๗. สำนักงานนโยบายและแผนการขนส่งและจราจร	รวม	<u>๕๔๘,๓๑๖,๕๐๐</u> บาท คือ (๕๗๕,๕๕๖,๖๐๐)
(๑) แผนงานพัฒนาโครงสร้างพื้นฐานและระบบ บริหารจัดการขนส่งสินค้าและบริการ		<u>๕๔๘,๓๑๖,๕๐๐</u> บาท (๕๗๕,๕๕๖,๖๐๐)

มาตรา ๑๓ งบประมาณรายจ่ายของกระทรวงทรัพยากรธรรมชาติและสิ่งแวดล้อม
และหน่วยงานในกำกับ ให้ตั้งเป็นจำนวน ๒๐,๑๐๘,๕๒๓,๓๐๐ บาท จำแนกดังนี้
(๑๘,๘๕๖,๗๕๖,๕๐๐)

๑. สำนักงานปลัดกระทรวงทรัพยากรธรรมชาติและ สิ่งแวดล้อม	รวม	<u>๑,๑๕๑,๐๑๘,๐๐๐</u> บาท คือ (๑,๓๒๖,๐๑๘,๐๐๐)
(๑) แผนพัฒนาอนุรักษ์และบริหารสัตว์ป่า ทรัพยากรธรรมชาติ		<u>๕๐/๐๐๐/๐๐๐</u> บาท

(๒) แผนงานบริหารจัดการคุณภาพสิ่งแวดล้อม		<u>๑,๑๕๑,๐๑๘,๐๐๐</u> บาท	
		(๑,๒๗๖,๐๑๘,๐๐๐)	
๒. กรมควบคุมมลพิษ	รวม	<u>๔๔๕,๕๓๗,๘๐๐</u> บาท	คือ
		(๕๒๑,๔๔๒,๓๐๐)	
(๑) แผนงานบริหารจัดการคุณภาพสิ่งแวดล้อม		<u>๔๔๕,๕๓๗,๘๐๐</u> บาท	
		(๕๒๑,๔๔๒,๓๐๐)	
๓. กรมทรัพยากรทางทะเลและชายฝั่ง	รวม	<u>๘๒๕,๘๘๐,๖๐๐</u> บาท	คือ
		(๙๒๐,๘๖๒,๑๐๐)	
(๑) แผนงานอนุรักษ์และบริหารจัดการ ทรัพยากรธรรมชาติ		<u>๘๒๕,๘๘๐,๖๐๐</u> บาท	
		(๙๒๐,๘๖๒,๑๐๐)	
๔. กรมทรัพยากรธรณี	รวม	<u>๔๖๕,๔๕๑,๕๐๐</u> บาท	คือ
		(๔๕๒,๔๕๑,๕๐๐)	
(๑) แผนงานอนุรักษ์และบริหารจัดการ ทรัพยากรธรรมชาติ		<u>๔๖๕,๔๕๑,๕๐๐</u> บาท	
		(๔๕๒,๔๕๑,๕๐๐)	
๕. กรมทรัพยากรน้ำ	รวม	<u>๕,๐๑๕,๑๔๘,๗๐๐</u> บาท	คือ
		(๒,๘๕๖,๑๖๕,๕๐๐)	
(๑) แผนงานบริหารจัดการทรัพยากรน้ำ		<u>๕,๐๑๕,๑๔๘,๗๐๐</u> บาท	
		(๒,๘๕๖,๑๖๕,๕๐๐)	

๖. กรมทรัพยากรน้ำบาดาล	รวม	<u>๑,๐๕๘,๘๐๕,๕๐๐</u> บาท	คือ
		(๑,๑๑๔,๘๐๕,๕๐๐)	
(๑) แผนงานบริหารจัดการทรัพยากรน้ำ		<u>๑,๐๕๘,๘๐๕,๕๐๐</u> บาท	
		(๑,๑๑๔,๘๐๕,๕๐๐)	
๗. กรมป่าไม้	รวม	<u>๓,๐๓๑,๑๐๑,๕๐๐</u> บาท	คือ
		(๓,๐๕๐,๕๕๗,๕๐๐)	
(๑) แผนงานอนุรักษ์และบริหารจัดการ ทรัพยากรธรรมชาติ		<u>๓,๐๓๑,๑๐๑,๕๐๐</u> บาท	
		(๓,๐๕๐,๕๕๗,๕๐๐)	
๘. กรมส่งเสริมคุณภาพสิ่งแวดล้อม	รวม	<u>๔๔๕,๗๕๔,๓๐๐</u> บาท	คือ
		(๔๘๕,๗๕๕,๘๐๐)	
(๑) แผนงานบริหารจัดการคุณภาพสิ่งแวดล้อม		<u>๔๔๕,๗๕๔,๓๐๐</u> บาท	
		(๔๘๕,๗๕๕,๘๐๐)	
๙. กรมอุทยานแห่งชาติ สัตว์ป่า และพันธุ์พืช	รวม	<u>๗,๑๓๕,๓๘๒,๗๐๐</u> บาท	คือ
		(๗,๕๒๓,๑๑๘,๓๐๐)	
(๑) แผนงานอนุรักษ์และบริหารจัดการ ทรัพยากรธรรมชาติ		<u>๖,๗๘๒,๑๖๓,๗๐๐</u> บาท	
		(๗,๑๐๕,๘๕๕,๓๐๐)	
(๒) แผนงานบริหารจัดการคุณภาพสิ่งแวดล้อม		<u>๓๕๓,๒๑๙,๐๐๐</u> บาท	
		(๔๑๗,๒๑๙,๐๐๐)	

๑๐. สำนักงานนโยบายและแผนทรัพยากรธรรมชาติและสิ่งแวดล้อม

และสิ่งแวดล้อม	รวม	๒๗๕,๐๓๗,๕๐๐ บาท	คือ
----------------	-----	-----------------	-----

(๑) แผนงานอนุรักษ์และบริหารจัดการ ทรัพยากรธรรมชาติ		๓๒,๔๒๕,๔๐๐ บาท	
---	--	----------------	--

(๒) แผนงานบริหารจัดการคุณภาพสิ่งแวดล้อม		๒๔๖,๖๑๒,๑๐๐ บาท	
---	--	-----------------	--

๑๑. สำนักงานพัฒนาเศรษฐกิจจากฐานชีวภาพ

(องค์การมหาชน)	รวม	<u>๑๑๘,๕๖๔,๔๐๐</u> บาท	คือ
		(๑๔๘,๕๖๔,๔๐๐)	

(๑) แผนงานอนุรักษ์และบริหารจัดการ ทรัพยากรธรรมชาติ		<u>๑๑๘,๕๖๔,๔๐๐</u> บาท	
---	--	------------------------	--

		(๑๔๘,๕๖๔,๔๐๐)	
--	--	---------------	--

๑๒. องค์การบริหารจัดการก๊าซเรือนกระจก

(องค์การมหาชน)	รวม	<u>๘๐,๐๐๐,๐๐๐</u> บาท	คือ
		(๕๗,๐๕๕,๗๐๐)	

(๑) แผนงานบริหารจัดการคุณภาพสิ่งแวดล้อม		<u>๘๐,๐๐๐,๐๐๐</u> บาท	
---	--	-----------------------	--

		(๕๗,๐๕๕,๗๐๐)	
--	--	--------------	--

มาตรา ๑๔ งบประมาณรายจ่ายของกระทรวงเทคโนโลยีสารสนเทศและการสื่อสาร
และหน่วยงานในกำกับ ให้ตั้งเป็นจำนวน ๓,๖๗๗,๕๕๔,๕๐๐ บาท จำแนกดังนี้
(๔,๐๐๗,๘๖๖,๐๐๐)

๑. สำนักงานปลัดกระทรวงเทคโนโลยีสารสนเทศและ

การสื่อสาร	รวม	<u>๑,๓๑๑,๕๕๕,๘๐๐</u> บาท	คือ
------------	-----	--------------------------	-----

		(๑,๔๔๓,๕๕๕,๘๐๐)	
--	--	-----------------	--

(๑) แผนงานพัฒนาเทคโนโลยีสารสนเทศและ การสื่อสาร	<u>๑,๐๕๕,๗๐๗,๒๐๐</u> บาท	(๑,๑๓๕,๗๐๗,๒๐๐)	
(๒) แผนงานป้องกัน เตือนภัย แก้ไข และฟื้นฟูความเสียหายจากภัยธรรมชาติและ และสาธารณภัย	<u>๒๕๕,๘๔๘,๖๐๐</u> บาท	(๒๖๗,๘๔๘,๖๐๐)	
๒. กรมอุตุนิยมวิทยา	รวม	<u>๕๕๘,๒๑๔,๐๐๐</u> บาท	คือ
(๑) แผนงานป้องกัน เตือนภัย แก้ไข และฟื้นฟูความเสียหายจากภัยธรรมชาติและ สาธารณภัย	<u>๕๕๘,๒๑๔,๐๐๐</u> บาท	(๑,๑๐๒,๕๕๖,๕๐๐)	
๓. สำนักงานสถิติแห่งชาติ	รวม	<u>๑,๐๓๕,๐๖๗,๔๐๐</u> บาท	คือ
(๑) แผนงานพัฒนาเทคโนโลยีสารสนเทศและ การสื่อสาร	<u>๑,๐๓๕,๐๖๗,๔๐๐</u> บาท	(๑,๑๑๕,๕๕๖,๔๐๐)	
๔. สำนักงานส่งเสริมอุตสาหกรรมซอฟต์แวร์แห่งชาติ	รวม	<u>๓๒๘,๗๕๗,๓๐๐</u> บาท	คือ
(องค์การมหาชน)		(๓๔๕,๗๕๗,๓๐๐)	
(๑) แผนงานพัฒนาเทคโนโลยีสารสนเทศและ การสื่อสาร	<u>๓๒๘,๗๕๗,๓๐๐</u> บาท	(๓๔๕,๗๕๗,๓๐๐)	

มาตรา ๑๕ งบประมาณรายจ่ายของกระทรวงพลังงานและหน่วยงานในกำกับ ให้ตั้งเป็นจำนวน
๑,๙๖๕,๔๘๙,๓๐๐ บาท จำแนกดังนี้
 (๒,๑๑๕,๑๕๕,๔๐๐)

๑. สำนักงานปลัดกระทรวงพลังงาน	รวม	<u>๕๐๕,๔๖๘,๔๐๐</u> บาท	คือ
		(๕๑๓,๕๘๖,๒๐๐)	
(๑) แผนงานพัฒนาและเพิ่มประสิทธิภาพ การใช้พลังงาน		<u>๕๐๕,๔๖๘,๔๐๐</u> บาท	
		(๕๑๓,๕๘๖,๒๐๐)	
๒. กรมเชื้อเพลิงธรรมชาติ	รวม	<u>๑๓๖,๕๔๓,๕๐๐</u> บาท	คือ
		(๑๓๘,๓๔๓,๕๐๐)	
(๑) แผนงานพัฒนาและเพิ่มประสิทธิภาพ การใช้พลังงาน		<u>๑๓๖,๕๔๓,๕๐๐</u> บาท	
		(๑๓๘,๓๔๓,๕๐๐)	
๓. กรมธุรกิจพลังงาน	รวม	<u>๒๓๓,๘๕๒,๘๐๐</u> บาท	คือ
		(๒๘๓,๑๓๒,๘๐๐)	
(๑) แผนงานพัฒนาและเพิ่มประสิทธิภาพ การใช้พลังงาน		<u>๒๓๓,๘๕๒,๘๐๐</u> บาท	
		(๒๘๓,๑๓๒,๘๐๐)	
๔. กรมพัฒนาพลังงานทดแทนและอนุรักษ์พลังงาน	รวม	<u>๘๓๐,๘๑๘,๘๐๐</u> บาท	คือ
		(๑,๐๓๖,๕๕๓,๕๐๐)	
(๑) แผนงานพัฒนาและเพิ่มประสิทธิภาพ การใช้พลังงาน		<u>๘๓๐,๘๑๘,๘๐๐</u> บาท	
		(๑,๐๓๖,๕๕๓,๕๐๐)	

๕. สำนักงานนโยบายและแผนพลังงาน **รวม** ๖๒,๒๕๔,๐๐๐ บาท **คือ**
(๓๘,๑๕๕,๖๐๐)

(๑) แผนงานพัฒนาและเพิ่มประสิทธิภาพ
การใช้พลังงาน ๖๒,๒๕๔,๐๐๐ บาท
(๓๘,๑๕๕,๖๐๐)

๖. สถาบันบริหารกองทุนพลังงาน (องค์การมหาชน) **รวม** ๒๐,๔๕๕,๔๐๐ บาท **คือ**

(๑) แผนงานพัฒนาและเพิ่มประสิทธิภาพ
การใช้พลังงาน ๒๐,๔๕๕,๔๐๐ บาท

มาตรา ๑๖ งบประมาณรายจ่ายของกระทรวงพาณิชย์และหน่วยงานในกำกับ ให้ตั้งเป็นจำนวน
๖,๒๕๑,๖๗๒,๘๐๐ บาท จำแนกดังนี้
(๖,๓๐๔,๘๖๒,๕๐๐)

๑. สำนักงานปลัดกระทรวงพาณิชย์ **รวม** ๑,๑๕๔,๒๕๘,๘๐๐ บาท **คือ**
(๑,๑๖๗,๖๔๕,๕๐๐)

(๑) แผนงานปรับโครงสร้างเศรษฐกิจการตลาด
การค้าและการลงทุน ๑,๑๕๔,๒๕๘,๘๐๐ บาท
(๑,๑๖๗,๖๔๕,๕๐๐)

๒. กรมการค้าต่างประเทศ **รวม** ๓๘๗,๗๕๖,๔๐๐ บาท **คือ**
(๓๕๓,๑๕๕,๐๐๐)

(๑) แผนงานปรับโครงสร้างเศรษฐกิจการตลาด
การค้าและการลงทุน ๓๘๗,๗๕๖,๔๐๐ บาท
(๓๕๓,๑๕๕,๐๐๐)

๓. กรมการค้าภายใน	รวม	<u>๗๗๐,๗๓๓,๑๐๐</u> บาท ^{สี่} กี่
		(๗๗๒,๒๕๔,๑๐๐)
(๑) แผนงานปรับโครงสร้างเศรษฐกิจภาคเกษตร		<u>๔๑๖,๓๒๘,๔๐๐</u> บาท
		(๔๑๖,๕๒๘,๔๐๐)
(๒) แผนงานปรับโครงสร้างเศรษฐกิจการตลาด การค้าและการลงทุน		<u>๓๕๔,๔๐๔,๗๐๐</u> บาท
		(๓๕๕,๗๒๕,๗๐๐)
๔. กรมเจรจาการค้าระหว่างประเทศ	รวม	<u>๓๘๓,๔๗๘,๕๐๐</u> บาท ^{สี่} กี่
		(๓๘๓,๖๘๖,๕๐๐)
(๑) แผนงานปรับโครงสร้างเศรษฐกิจการตลาด การค้าและการลงทุน		<u>๓๘๓,๔๗๘,๕๐๐</u> บาท
		(๓๘๓,๖๘๖,๕๐๐)
๕. กรมทรัพย์สินทางปัญญา	รวม	<u>๒๒๖,๐๒๕,๑๐๐</u> บาท ^{สี่} กี่
		(๒๒๕,๑๔๕,๖๐๐)
(๑) แผนงานปรับโครงสร้างเศรษฐกิจการตลาด การค้าและการลงทุน		<u>๒๒๖,๐๒๕,๑๐๐</u> บาท
		(๒๒๕,๑๔๕,๖๐๐)
๖. กรมพัฒนาธุรกิจการค้า	รวม	<u>๕๑๖,๒๒๘,๐๐๐</u> บาท ^{สี่} กี่
		(๕๑๖,๗๐๕,๖๐๐)
(๑) แผนงานปรับโครงสร้างเศรษฐกิจการตลาด การค้าและการลงทุน		<u>๕๑๖,๒๒๘,๐๐๐</u> บาท
		(๕๑๖,๗๐๕,๖๐๐)

๗. กรมส่งเสริมการส่งออก	รวม	<u>๒,๔๘๔,๓๑๓,๐๐๐</u> บาท	คือ
		(๒,๕๐๓,๑๕๒,๐๐๐)	
(๑) แผนงานปรับโครงสร้างเศรษฐกิจการตลาด การค้าและการลงทุน		<u>๒,๔๘๔,๓๑๓,๐๐๐</u> บาท	
		(๒,๕๐๓,๑๕๒,๐๐๐)	
๘. ศูนย์ส่งเสริมศิลปาชีพระหว่างประเทศ (องค์การมหาชน)	รวม	๑๕๕,๘๓๘,๕๐๐ บาท	คือ
(๑) แผนงานปรับโครงสร้างเศรษฐกิจการตลาด การค้าและการลงทุน		๑๕๕,๘๓๘,๕๐๐ บาท	
๙. สถาบันวิจัยและพัฒนาอัญมณีและ เครื่องประดับแห่งชาติ (องค์การมหาชน)	รวม	<u>๑๒๘,๕๕๒,๖๐๐</u> บาท	คือ
		(๑๒๕,๑๘๓,๓๐๐)	
(๑) แผนงานปรับโครงสร้างเศรษฐกิจการตลาด การค้าและการลงทุน		<u>๑๒๘,๕๕๒,๖๐๐</u> บาท	
		(๑๒๕,๑๘๓,๓๐๐)	
<p>มาตรา ๑๗ งบประมาณรายจ่ายของกระทรวงมหาดไทยและหน่วยงานในกำกับ ให้ตั้งเป็นจำนวน <u>๑๘๓,๕๕๘,๓๐๓,๑๐๐</u> บาท จำแนกดังนี้</p> <p>(๑๘๕,๕๕๓,๘๐๑,๕๐๐)</p>			
๑. สำนักงานปลัดกระทรวงมหาดไทย	รวม	<u>๒,๖๕๓,๘๔๒,๓๐๐</u> บาท	คือ
		(๓,๒๓๔,๘๓๓,๒๐๐)	
(๑) แผนงานแก้ไขปัญหาและพัฒนาจังหวัด ชายแดนภาคใต้		<u>๒๓,๖๓๒,๔๐๐</u> บาท	
		(๖๕,๑๕๕,๓๐๐)	

(๒) แผนงานรักษาความสงบเรียบร้อย ภายในประเทศ		<u>๑๑,๐๐๐,๐๐๐</u> บาท (๑๕,๐๐๐,๐๐๐)
(๓) แผนงานเสริมสร้างระบบป้องกันประเทศ		<u>๔๖,๓๐๖,๐๐๐</u> บาท (๕๒,๓๓๐,๕๐๐)
(๔) แผนงานป้องกันแก้ไขปัญหาเสพติด		<u>๔,๒๕๐,๐๐๐</u> บาท (๖,๐๐๐,๐๐๐)
(๕) แผนงานส่งเสริมการกระจายอำนาจ การปกครอง		<u>๓๑,๖๖๘,๘๐๐</u> บาท (๓๖,๔๓๘,๘๐๐)
(๖) แผนงานบริหารจังหวัดและกลุ่มจังหวัด		<u>๒๓,๓๓๓,๒๐๐</u> บาท (๔๐๕,๖๘๒,๘๐๐)
(๗) แผนงานบริหารจัดการภาครัฐ		<u>๒,๕๔๕,๕๐๓,๕๐๐</u> บาท (๒,๖๕๓,๑๘๕,๔๐๐)
๒. กรมการปกครอง	รวม	<u>๒๘,๓๘๓,๕๓๕,๖๐๐</u> บาท คือ (๒๘,๖๕๑,๖๕๖,๓๐๐)
(๑) แผนงานเสริมสร้างความสมานฉันท์ ความสามัคคีของคนในชาติและปฏิรูปการเมือง		<u>๕๐,๓๕๐,๐๐๐</u> บาท (๕๓,๐๐๐,๐๐๐)
(๒) แผนงานแก้ไขปัญหาและพัฒนาจังหวัด ชายแดนภาคใต้		<u>๑,๖๕๓,๕๖๑,๖๐๐</u> บาท (๑,๖๕๓,๖๖๕,๓๐๐)

(๓) แผนงานเสริมสร้างระบบป้องกันประเทศ		<u>๒,๘๐๓,๐๑๓,๔๐๐</u> บาท	
		(๒,๘๖๕,๔๑๖,๕๐๐)	
(๔) แผนงานบริหารจัดการภาครัฐ		<u>๒๓,๓๓๒,๖๑๐,๕๐๐</u> บาท	
		(๒๓,๕๓๕,๔๖๐,๑๐๐)	
๓. กรมการพัฒนาชุมชน	รวม	<u>๓,๒๘๓,๒๓๕,๑๐๐</u> บาท	คือ
		(๓,๓๕๐,๒๓๕,๑๐๐)	
(๑) แผนงานฟื้นฟูและเสริมสร้างความเชื่อมั่นด้านเศรษฐกิจ		<u>๓,๒๘๓,๒๓๕,๑๐๐</u> บาท	
		(๓,๓๕๐,๒๓๕,๑๐๐)	
๔. กรมที่ดิน	รวม	<u>๔,๘๒๓,๓๕๑,๐๐๐</u> บาท	คือ
		(๔,๘๕๑,๓๓๐,๕๐๐)	
(๑) แผนงานสนับสนุนการประกอบอาชีพของผู้มีรายได้น้อย		<u>๒๘๘,๔๒๑,๑๐๐</u> บาท	
		(๒๕๑,๑๑๒,๑๐๐)	
(๒) แผนงานอนุรักษ์และบริหารจัดการทรัพยากรธรรมชาติ		<u>๕๐๐,๕๐๔,๕๐๐</u> บาท	
		(๕๒๔,๖๖๑,๓๐๐)	
(๓) แผนงานบริหารจัดการภาครัฐ		<u>๓,๖๓๔,๔๒๕,๐๐๐</u> บาท	
		(๓,๖๓๕,๕๕๗,๑๐๐)	

๕. กรมป้องกันและบรรเทาสาธารณภัย	รวม	๒,๕๔๕,๑๔๓,๗๐๐ บาท คือ (๒,๕๓๔,๑๓๕,๔๐๐)
(๑) แผนงานป้องกัน เตือนภัย แก้ไข และฟื้นฟูความเสียหายจากภัยธรรมชาติและ สาธารณภัย		๒,๕๔๕,๑๔๓,๗๐๐ บาท (๒,๕๓๔,๑๓๕,๔๐๐)
๖. กรมโยธาธิการและผังเมือง	รวม	๔,๔๔๒,๒๖๔,๓๐๐ บาท คือ (๔,๖๓๕,๕๐๑,๗๐๐)
(๑) แผนงานแก้ไขปัญหาและพัฒนาจังหวัด ชายแดนภาคใต้		๓๒,๓๕๓,๒๐๐ บาท
(๒) แผนงานรักษาความสงบเรียบร้อย ภายในประเทศ		๘๐๗,๒๑๕,๐๐๐ บาท
(๓) แผนงานป้องกันและแก้ไขปัญหาการ ก่อการร้าย และการรักษาผลประโยชน์ ของชาติ		๔๕๕,๗๐๐,๐๐๐ บาท
(๔) แผนงานอนุรักษ์และบริหารจัดการ ทรัพยากรธรรมชาติ		๑,๖๗๑,๔๕๑,๖๐๐ บาท (๑,๗๒๕,๕๘๓,๓๐๐)
(๕) แผนงานป้องกัน เตือนภัย แก้ไข และฟื้นฟูความเสียหายจากภัยธรรมชาติและ สาธารณภัย		๑,๔๓๕,๕๕๐,๕๐๐ บาท (๑,๕๗๐,๖๔๖,๒๐๐)

๗. กรมส่งเสริมการปกครองท้องถิ่น	รวม <u>๑๒๖,๘๓๘,๓๔๔,๑๐๐</u> บาท ^{คือ} (๑๒๓,๗๖๕,๓๐๑,๓๐๐)
(๑) แผนงานเสริมสร้างรายได้ พัฒนาคุณภาพชีวิต และความมั่นคงด้านสังคม	<u>๒๕,๔๒๓,๒๕๑,๕๐๐</u> บาท (๒๘,๕๒๓,๒๕๑,๕๐๐)
(๒) แผนงานส่งเสริมการกระจายอำนาจ การปกครอง	<u>๕๗,๔๕๕,๐๕๒,๖๐๐</u> บาท (๕๕,๒๔๒,๐๐๕,๘๐๐)
๘. กรุงเทพมหานคร	รวม <u>๑๓,๑๘๒,๑๔๓,๐๐๐</u> บาท ^{คือ} (๑๓,๑๐๐,๐๐๐,๐๐๐)
(๑) แผนงานเสริมสร้างรายได้ พัฒนาคุณภาพชีวิต และความมั่นคงด้านสังคม	๒,๔๖๗,๐๔๔,๓๐๐ บาท
(๒) แผนงานส่งเสริมการกระจายอำนาจ การปกครอง	<u>๑๐,๗๑๕,๐๙๘,๗๐๐</u> บาท (๑๐,๖๓๒,๕๕๕,๗๐๐)
๙. เมืองพัทยา	รวม <u>๑,๓๕๐,๐๐๐,๐๐๐</u> บาท ^{คือ}
(๑) แผนงานเสริมสร้างรายได้ พัฒนาคุณภาพชีวิต และความมั่นคงด้านสังคม	๓๔,๔๘๒,๗๐๐ บาท
(๒) แผนงานส่งเสริมการกระจายอำนาจ การปกครอง	๑,๓๑๕,๕๑๗,๓๐๐ บาท

มาตรา ๑๘ งบประมาณรายจ่ายของกระทรวงยุติธรรมให้ตั้งเป็นจำนวน
๑๕,๑๖๘,๑๕๕,๐๐๐ บาท จำแนกดังนี้
 (๑๕,๒๘๐,๘๖๓,๓๐๐)

๑. สำนักงานปลัดกระทรวงยุติธรรม	รวม	<u>๕๕๕,๖๑๕,๘๐๐</u> บาท คือ (๕๕๑,๔๓๕,๘๐๐)
(๑) แผนงานเสริมสร้างความเป็นอันหนึ่ง ความสามัคคีของคนในชาติและปฏิรูปการเมือง		<u>๓,๐๐๐,๐๐๐</u> บาท (๑๐,๐๐๐,๐๐๐)
(๒) แผนงานแก้ไขปัญหาและพัฒนาจังหวัด ชายแดนภาคใต้		๕๑,๘๘๘,๖๐๐ บาท
(๓) แผนงานพัฒนากฎหมายและกระบวนการ ยุติธรรม		<u>๕๐๔,๓๑๑,๒๐๐</u> บาท (๕๒๕,๕๕๑,๒๐๐)
๒. กรมคุมประพฤติ	รวม	๑,๓๔๓,๕๖๖,๒๐๐ บาท คือ
(๑) แผนงานป้องกันแก้ไขปัญหาอาชญากรรม		๖๘๒,๕๕๓,๓๐๐ บาท
(๒) แผนงานพัฒนากฎหมายและกระบวนการ ยุติธรรม		๖๖๑,๐๐๘,๕๐๐ บาท
๓. กรมคุ้มครองสิทธิและเสรีภาพ	รวม	<u>๓๖๒,๕๐๕,๕๐๐</u> บาท คือ (๓๖๓,๘๐๕,๕๐๐)
(๑) แผนงานพัฒนากฎหมายและกระบวนการ ยุติธรรม		<u>๓๖๒,๕๐๕,๕๐๐</u> บาท (๓๖๓,๘๐๕,๕๐๐)

๔. กรมบังคับคดี	รวม	๖๔๔,๒๗๒,๓๐๐ บาท	คือ
(๑) แผนงานพัฒนากฎหมายและกระบวนการยุติธรรม		๖๔๔,๒๗๒,๓๐๐ บาท	
๕. กรมพินิจและคุ้มครองเด็กและเยาวชน	รวม	๑,๓๖๘,๕๐๒,๘๐๐ บาท	คือ
(๑) แผนงานป้องกันแก้ไขปัญหายาเสพติด		๕๔,๘๐๔,๖๐๐ บาท	
(๒) แผนงานพัฒนากฎหมายและกระบวนการยุติธรรม		๑,๓๑๔,๐๙๘,๑๐๐ บาท	
๖. กรมราชทัณฑ์	รวม	<u>๗,๕๑๐,๘๒๕,๘๐๐</u> บาท	คือ
		(๗,๕๗๓,๑๗๕,๘๐๐)	
(๑) แผนงานป้องกันแก้ไขปัญหายาเสพติด		๑๕๐,๓๐๘,๖๐๐ บาท	
(๒) แผนงานพัฒนากฎหมายและกระบวนการยุติธรรม		<u>๗,๓๖๐,๕๑๗,๒๐๐</u> บาท	
		(๗,๓๘๒,๘๖๗,๒๐๐)	
๗. กรมสอบสวนคดีพิเศษ	รวม	<u>๖๘๕,๐๓๔,๕๐๐</u> บาท	คือ
		(๖๕๒,๑๖๖,๕๐๐)	
(๑) แผนงานพัฒนากฎหมายและกระบวนการยุติธรรม		<u>๖๘๕,๐๓๔,๕๐๐</u> บาท	
		(๖๕๒,๑๖๖,๕๐๐)	

๘. สำนักงานกิจการยุติธรรม	รวม	<u>๑๐๕,๓๕๐,๕๐๐</u> บาท ^{คือ} (๑๐๕,๓๕๐,๕๐๐)
(๑) แผนงานพัฒนากฎหมายและกระบวนการ ยุติธรรม		<u>๑๐๕,๓๕๐,๕๐๐</u> บาท (๑๐๕,๓๕๐,๕๐๐)
๙. สถาบันนิติวิทยาศาสตร์	รวม	<u>๒๐๓,๔๘๕,๗๐๐</u> บาท ^{คือ}
(๑) แผนงานพัฒนากฎหมายและกระบวนการ ยุติธรรม		<u>๒๐๓,๔๘๕,๗๐๐</u> บาท
๑๐. สำนักงานคณะกรรมการป้องกัน และปราบปรามยาเสพติด	รวม	<u>๑,๓๘๕,๔๕๗,๕๐๐</u> บาท ^{คือ} (๑,๓๘๕,๔๕๗,๕๐๐)
(๑) แผนงานป้องกันแก้ไขปัญหายาเสพติด		<u>๑,๓๘๕,๔๕๗,๕๐๐</u> บาท (๑,๓๘๕,๔๕๗,๕๐๐)
๑๑. สำนักงานคณะกรรมการป้องกัน และปราบปรามการทุจริตในภาครัฐ	รวม	<u>๑๕๐,๒๕๐,๐๐๐</u> บาท ^{คือ}
(๑) แผนงานพัฒนากฎหมายและกระบวนการ ยุติธรรม		<u>๑๕๐,๒๕๐,๐๐๐</u> บาท
มาตรา ๑๕ งบประมาณรายจ่ายของกระทรวงแรงงาน ให้ตั้งเป็นจำนวน		
<u>๒๑,๕๔๐,๖๒๘,๔๐๐</u> บาท ^{จำแนกดังนี้}		
(๒๒,๓๕๔,๔๕๔,๔๐๐)		
๑. สำนักงานปลัดกระทรวงแรงงาน	รวม	<u>๑,๐๒๘,๕๗๒,๕๐๐</u> บาท ^{คือ} (๑,๐๒๘,๕๗๒,๕๐๐)

(๑) แผนงานพัฒนาและยกระดับมาตรฐานแรงงาน		<u>๑,๐๒๘,๕๗๒,๕๐๐</u> บาท	
		(๑,๑๐๕,๐๒๒,๕๐๐)	
๒. กรมการจัดหางาน	รวม	<u>๘๗๒,๖๒๖,๕๐๐</u> บาท	คือ
		(๕๓๒,๗๑๘,๕๐๐)	
(๑) แผนงานฟื้นฟูและเสริมสร้างความเชื่อมั่นด้าน เศรษฐกิจ		<u>๕๕๔,๐๘๑,๕๐๐</u> บาท	
		(๕๘๐,๑๔๓,๓๐๐)	
(๒) แผนงานพัฒนาและยกระดับมาตรฐานแรงงาน		<u>๓๒๘,๕๔๕,๔๐๐</u> บาท	
		(๓๕๒,๕๗๕,๖๐๐)	
๓. กรมพัฒนาฝีมือแรงงาน	รวม	<u>๑,๕๓๗,๕๑๖,๐๐๐</u> บาท	คือ
		(๑,๕๕๐,๐๐๐,๐๐๐)	
(๑) แผนงานฟื้นฟูและเสริมสร้างความเชื่อมั่นด้าน เศรษฐกิจ		<u>๗๑๑,๕๔๔,๘๐๐</u> บาท	
		(๗๓๕,๘๘๑,๖๐๐)	
(๒) แผนงานพัฒนาและยกระดับมาตรฐานแรงงาน		<u>๘๒๕,๕๗๑,๒๐๐</u> บาท	
		(๘๕๔,๑๑๘,๔๐๐)	
๔. กรมสวัสดิการและคุ้มครองแรงงาน	รวม	<u>๘๗๓,๗๐๔,๐๐๐</u> บาท	คือ
		(๘๕๐,๗๐๔,๐๐๐)	
(๑) แผนงานพัฒนาและยกระดับมาตรฐานแรงงาน		<u>๘๐๓,๔๖๘,๑๐๐</u> บาท	
		(๘๑๗,๖๐๖,๒๐๐)	
(๒) แผนงานปรับโครงสร้างเศรษฐกิจ ภาคอุตสาหกรรม		<u>๗๐,๒๓๕,๕๐๐</u> บาท	
		(๗๓,๐๕๗,๘๐๐)	

๕. สำนักงานประกันสังคม รวม ๑๗,๒๒๗,๘๐๘,๖๐๐ บาท คือ
(๑๘,๒๓๒,๐๐๘,๖๐๐)

(๑) แผนงานพัฒนาและยกระดับมาตรฐานแรงงาน ๑๗,๒๒๗,๘๐๘,๖๐๐ บาท
(๑๘,๒๓๒,๐๐๘,๖๐๐)

มาตรา ๒๐ งบประมาณรายจ่ายของกระทรวงวัฒนธรรมและหน่วยงานในกำกับ
ให้ตั้งเป็นจำนวน ๔,๓๔๗,๘๑๖,๖๐๐ บาท จำแนกดังนี้
(๔,๔๓๗,๓๓๓,๖๐๐)

๑. สำนักงานปลัดกระทรวงวัฒนธรรม รวม ๑,๐๑๕,๗๗๖,๔๐๐ บาท คือ
(๑,๐๓๖,๘๙๖,๔๐๐)

(๑) แผนงานส่งเสริมและพัฒนาศาสนา
ศิลปะและวัฒนธรรม ๑,๐๑๕,๗๗๖,๔๐๐ บาท
(๑,๐๓๖,๘๙๖,๔๐๐)

๒. กรมการศาสนา รวม ๓๑๖,๒๗๑,๕๐๐ บาท คือ
(๓๖๖,๒๗๑,๕๐๐)

(๑) แผนงานแก้ไขปัญหาและพัฒนาจังหวัด
ชายแดนภาคใต้ ๑๔,๓๘๗,๐๐๐ บาท
(๑๖,๓๘๗,๐๐๐)

(๒) แผนงานส่งเสริมและพัฒนาศาสนา
ศิลปะและวัฒนธรรม ๓๐๑,๘๘๔,๕๐๐ บาท
(๓๔๙,๘๘๔,๕๐๐)

๓. กรมศิลปากร	รวม	<u>๑,๓๘๖,๐๒๒,๕๐๐</u> บาท	คือ
		(๑,๔๒๕,๒๒๒,๕๐๐)	
(๑) แผนงานส่งเสริมและพัฒนาศาสนา ศิลปะและวัฒนธรรม		<u>๑,๓๘๖,๐๒๒,๕๐๐</u> บาท	
		(๑,๔๒๕,๒๒๒,๕๐๐)	
๔. สำนักงานคณะกรรมการวัฒนธรรมแห่งชาติ	รวม	<u>๕๕๖,๓๔๕,๖๐๐</u> บาท	คือ
		(๖๐๗,๒๔๒,๖๐๐)	
(๑) แผนงานแก้ไขปัญหาและพัฒนาจังหวัด ชายแดนภาคใต้		๑๑๘,๒๖๐,๐๐๐ บาท	
(๒) แผนงานส่งเสริมและพัฒนาศาสนา ศิลปะและวัฒนธรรม		<u>๔๓๘,๐๘๕,๖๐๐</u> บาท	
		(๔๘๘,๙๘๒,๖๐๐)	
๕. สำนักงานศิลปวัฒนธรรมร่วมสมัย	รวม	<u>๑๓๕,๓๐๕,๓๐๐</u> บาท	คือ
		(๑๓๖,๑๐๕,๓๐๐)	
(๑) แผนงานส่งเสริมและพัฒนาศาสนา ศิลปะและวัฒนธรรม		<u>๑๓๕,๓๐๕,๓๐๐</u> บาท	
		(๑๓๖,๑๐๕,๓๐๐)	
๖. สถาบันบัณฑิตพัฒนศิลป์	รวม	<u>๘๒๕,๑๘๓,๑๐๐</u> บาท	คือ
		(๘๓๒,๖๘๓,๑๐๐)	
(๑) แผนงานเสริมสร้างรายได้ พัฒนาคุณภาพชีวิต และความมั่นคงด้านสังคม		๘๓,๔๙๓,๕๐๐ บาท	
(๒) แผนงานส่งเสริมและพัฒนาศาสนา ศิลปะและวัฒนธรรม		<u>๗๔๑,๖๘๙,๖๐๐</u> บาท	
		(๗๔๙,๑๘๙,๖๐๐)	

๗. ศูนย์มานุษยวิทยาสิรินธร (องค์การมหาชน)	รวม	๗๒,๕๑๒,๒๐๐ บาท	คือ
(๑) แผนงานส่งเสริมและพัฒนาศาสนา ศิลปะและวัฒนธรรม		๗๒,๕๑๒,๒๐๐ บาท	
<p>มาตรา ๒๑ งบประมาณรายจ่ายของกระทรวงวิทยาศาสตร์และเทคโนโลยีและหน่วยงาน ในกำกับ ให้ตั้งเป็นจำนวน <u>๗,๑๕๕,๗๐๑,๑๐๐</u> บาท จำแนกดังนี้ (๗,๖๔๒,๔๓๕,๔๐๐)</p>			
๑. สำนักงานปลัดกระทรวงวิทยาศาสตร์และเทคโนโลยี	รวม	<u>๒,๒๐๖,๔๒๕,๒๐๐</u> บาท	คือ
(๑) แผนงานสนับสนุนด้านวิทยาศาสตร์ เทคโนโลยีและนวัตกรรม		<u>๒,๒๐๖,๔๒๕,๒๐๐</u> บาท	
(๒) แผนงานสนับสนุนด้านวิทยาศาสตร์ เทคโนโลยีและนวัตกรรม		(๒,๓๓๕,๗๕๕,๒๐๐)	
๒. กรมวิทยาศาสตร์บริการ	รวม	<u>๓๖๖,๘๖๕,๗๐๐</u> บาท	คือ
(๑) แผนงานสนับสนุนด้านวิทยาศาสตร์ เทคโนโลยีและนวัตกรรม		<u>๓๖๖,๘๖๕,๗๐๐</u> บาท	
(๒) แผนงานสนับสนุนด้านวิทยาศาสตร์ เทคโนโลยีและนวัตกรรม		(๔๔๒,๓๖๑,๗๐๐)	
๓. สำนักงานปรมาณูเพื่อสันติ	รวม	<u>๒๓๕,๗๐๕,๖๐๐</u> บาท	คือ
(๑) แผนงานสนับสนุนด้านวิทยาศาสตร์ เทคโนโลยีและนวัตกรรม		<u>๑๓๔,๕๖๓,๑๐๐</u> บาท	
(๒) แผนงานวิจัยเพื่อพัฒนาประเทศ		<u>๑๐๑,๑๔๒,๕๐๐</u> บาท	
(๓) แผนงานวิจัยเพื่อพัฒนาประเทศ		(๑๐๐,๕๕๗,๕๐๐)	

๔. สำนักงานพัฒนาวิทยาศาสตร์และเทคโนโลยี

แห่งชาติ	รวม	<u>๓,๑๕๘,๒๕๗,๕๐๐</u> บาท	คือ
		(๓,๒๓๘,๒๕๗,๕๐๐)	

(๑) แผนงานสนับสนุนด้านวิทยาศาสตร์
เทคโนโลยีและนวัตกรรม

๓,๑๕๘,๒๕๗,๕๐๐ บาท
(๓,๒๓๘,๒๕๗,๕๐๐)

๕. สำนักงานคณะกรรมการนโยบายวิทยาศาสตร์

เทคโนโลยีและนวัตกรรมแห่งชาติ	รวม	<u>๕๖,๒๐๓,๐๐๐</u> บาท	คือ
		(๑๑๔,๒๔๓,๔๐๐)	

(๑) แผนงานวิจัยเพื่อพัฒนาประเทศ

๕๖,๒๐๓,๐๐๐ บาท
(๑๑๔,๒๔๓,๔๐๐)

๖. สำนักงานพัฒนาเทคโนโลยีอวกาศ

และภูมิสารสนเทศ (องค์การมหาชน)	รวม	<u>๒๖๕,๒๖๑,๘๐๐</u> บาท	คือ
		(๓๑๕,๕๘๑,๖๐๐)	

(๑) แผนงานสนับสนุนด้านวิทยาศาสตร์
เทคโนโลยีและนวัตกรรม

๒๖๕,๒๖๑,๘๐๐ บาท
(๓๑๕,๕๘๑,๖๐๐)

๗. สถาบันเทคโนโลยีนิวเคลียร์แห่งชาติ

(องค์การมหาชน)	รวม	<u>๔๒๑,๔๖๕,๐๐๐</u> บาท	คือ
		(๔๕๑,๗๒๕,๑๐๐)	

(๑) แผนงานสนับสนุนด้านวิทยาศาสตร์
เทคโนโลยีและนวัตกรรม

๔๒๑,๔๖๕,๐๐๐ บาท
(๔๕๑,๗๒๕,๑๐๐)

๘. สถาบันวิจัยแสงซินโครตรอน (องค์การมหาชน) รวม ๒๔๑,๖๖๗,๕๐๐ บาท คือ
(๒๖๑,๘๓๕,๕๐๐)

(๑) แผนงานสนับสนุนด้านวิทยาศาสตร์
เทคโนโลยีและนวัตกรรม ๒๔๑,๖๖๗,๕๐๐ บาท
(๒๖๑,๘๓๕,๕๐๐)

๙. สถาบันวิจัยดาราศาสตร์แห่งชาติ
(องค์การมหาชน) รวม ๘๑,๔๑๗,๐๐๐ บาท คือ
(๕๕,๔๑๗,๐๐๐)

(๑) แผนงานสนับสนุนด้านวิทยาศาสตร์
เทคโนโลยีและนวัตกรรม ๘๑,๔๑๗,๐๐๐ บาท
(๕๕,๔๑๗,๐๐๐)

๑๐. สถาบันสารสนเทศทรัพยากรน้ำและการเกษตร
(องค์การมหาชน) รวม ๘๖,๓๘๔,๐๐๐ บาท คือ
(๕๓,๔๓๔,๐๐๐)

(๑) แผนงานสนับสนุนด้านวิทยาศาสตร์
เทคโนโลยีและนวัตกรรม ๘๖,๓๘๔,๐๐๐ บาท
(๕๓,๔๓๔,๐๐๐)

มาตรา ๒๒ งบประมาณรายจ่ายของกระทรวงศึกษาธิการและหน่วยงานในกำกับ
ให้ตั้งเป็นจำนวน ๓๔๖,๗๑๓,๐๕๓,๓๐๐ บาท จำแนกดังนี้
(๓๔๕,๖๖๕,๔๘๐,๑๐๐)

๑. สำนักงานปลัดกระทรวงศึกษาธิการ รวม ๓๘,๐๘๕,๕๔๐,๒๐๐ บาท คือ
(๓๘,๖๓๘,๒๓๒,๔๐๐)

(๑) แผนงานแก้ไขปัญหาและพัฒนาจังหวัด
ชายแดนภาคใต้ ๖๑๑,๐๘๘,๗๐๐ บาท
(๖๓๕,๓๓๖,๒๐๐)

(๒) แผนงานเสริมสร้างรายได้ พัฒนาคุณภาพชีวิต และความมั่นคงด้านสังคม		<u>๒๓,๑๐๓,๓๒๕,๓๐๐</u> บาท (๒๓,๖๑๐,๒๗๕,๔๐๐)	
(๓) แผนงานขยายโอกาสและพัฒนาการศึกษา		๑๐,๓๖๖,๕๑๓,๗๐๐ บาท (๑๐,๓๘๓,๘๑๖,๘๐๐)	
(๔) แผนงานพัฒนากฎหมายและกระบวนการ ยุติธรรม		<u>๘,๖๑๒,๕๐๐</u> บาท (๘,๘๐๐,๐๐๐)	
๒. สำนักงานเลขาธิการสภาการศึกษา	รวม	<u>๒๔๑,๗๘๑,๔๐๐</u> บาท คือ (๒๔๕,๕๑๓,๗๐๐)	
(๑) แผนงานขยายโอกาสและพัฒนาการศึกษา		<u>๒๔๑,๗๘๑,๔๐๐</u> บาท (๒๔๕,๕๑๓,๗๐๐)	
๓. สำนักงานคณะกรรมการการศึกษาขั้นพื้นฐาน	รวม	<u>๒๒๑,๑๐๐,๐๐๔,๓๐๐</u> บาท คือ (๒๑๘,๐๖๓,๘๗๐,๕๐๐)	
(๑) แผนงานแก้ไขปัญหาและพัฒนาจังหวัด ชายแดนภาคใต้		<u>๓๐๒,๘๕๑,๗๐๐</u> บาท (๔๑๖,๔๐๒,๐๐๐)	
(๒) แผนงานเสริมสร้างรายได้ พัฒนาคุณภาพชีวิต และความมั่นคงด้านสังคม		<u>๔๑,๔๑๐,๓๓๗,๑๐๐</u> บาท (๔๑,๖๕๓,๔๑๐,๑๐๐)	
(๓) แผนงานขยายโอกาสและพัฒนาการศึกษา		<u>๑๗๕,๓๘๖,๘๑๕,๕๐๐</u> บาท (๑๗๕,๕๕๘,๐๕๘,๘๐๐)	

๔. สำนักงานคณะกรรมการการอาชีวศึกษา	รวม	<u>๑๘,๐๒๘,๕๕๔,๘๐๐</u> บาท	คือ
		(๑๘,๒๔๐,๕๖๒,๑๐๐)	
(๑) แผนงานแก้ไขปัญหาและพัฒนาจังหวัดชายแดนภาคใต้		๑๓๘,๐๐๐,๐๐๐ บาท	
(๒) แผนงานเสริมสร้างรายได้ พัฒนาคุณภาพชีวิตและความมั่นคงด้านสังคม		<u>๕,๔๘๑,๖๑๕,๒๐๐</u> บาท	
		(๕,๖๕๘,๒๖๕,๒๐๐)	
(๓) แผนงานขยายโอกาสและพัฒนาการศึกษา		<u>๑๒,๔๐๘,๕๓๕,๖๐๐</u> บาท	
		(๑๒,๔๔๔,๒๕๒,๕๐๐)	
๕. สำนักงานคณะกรรมการการอุดมศึกษา	รวม	<u>๕,๕๗๐,๘๕๕,๖๐๐</u> บาท	คือ
		(๕,๕๕๗,๖๗๑,๗๐๐)	
(๑) แผนงานแก้ไขปัญหาและพัฒนาจังหวัดชายแดนภาคใต้		๑๓๐,๗๐๕,๖๐๐ บาท	
(๒) แผนงานเสริมสร้างรายได้ พัฒนาคุณภาพชีวิตและความมั่นคงด้านสังคม		๒๑,๐๗๘,๓๐๐ บาท	
(๓) แผนงานขยายโอกาสและพัฒนาการศึกษา		<u>๕,๐๑๘,๔๔๑,๗๐๐</u> บาท	
		(๕,๐๐๕,๒๑๗,๘๐๐)	
(๔) แผนงานพัฒนาด้านสาธารณสุข		๘๐๐,๖๖๖,๐๐๐ บาท	
๖. มหาวิทยาลัยเกษตรศาสตร์	รวม	<u>๒,๘๗๐,๐๒๘,๓๐๐</u> บาท	คือ
		(๒,๕๖๒,๐๐๔,๖๐๐)	
(๑) แผนงานเสริมสร้างรายได้ พัฒนาคุณภาพชีวิตและความมั่นคงด้านสังคม		๒๘,๖๒๕,๔๐๐ บาท	

(๒) แผนงานขยายโอกาสและพัฒนาศึกษา		<u>๒,๘๓๖,๘๕๕,๔๐๐</u> บาท
		(๒,๘๒๘,๘๗๑,๗๐๐)
(๓) แผนงานส่งเสริมและพัฒนาศาสนา ศิลปะและวัฒนธรรม		<u>๔,๔๐๗,๕๐๐</u> บาท
๗. มหาวิทยาลัยขอนแก่น	รวม	<u>๓,๐๘๘,๒๗๘,๒๐๐</u> บาท คือ
		(๓,๑๓๔,๕๔๓,๓๐๐)
(๑) แผนงานเสริมสร้างรายได้ พัฒนาคุณภาพชีวิต และความมั่นคงด้านสังคม		<u>๑๘,๑๒๗,๐๐๐</u> บาท
(๒) แผนงานขยายโอกาสและพัฒนาศึกษา		<u>๒,๔๑๖,๒๑๗,๒๐๐</u> บาท
		(๒,๔๕๑,๔๖๘,๒๐๐)
(๓) แผนงานพัฒนาด้านสาธารณสุข		<u>๖๖๑,๘๘๘,๕๐๐</u> บาท
(๔) แผนงานส่งเสริมและพัฒนาศาสนา ศิลปะและวัฒนธรรม		<u>๒,๐๔๔,๑๐๐</u> บาท
		(๒,๐๕๘,๒๐๐)
๘. มหาวิทยาลัยธรรมศาสตร์	รวม	<u>๒,๐๒๔,๘๓๘,๖๐๐</u> บาท คือ
		(๒,๐๕๘,๘๗๐,๘๐๐)
(๑) แผนงานขยายโอกาสและพัฒนาศึกษา		<u>๑,๘๐๗,๑๓๕,๕๐๐</u> บาท
		(๑,๘๒๔,๕๑๗,๒๐๐)
(๒) แผนงานพัฒนาด้านสาธารณสุข		<u>๒๑๖,๕๐๓,๗๐๐</u> บาท
		(๒๓๔,๒๕๓,๗๐๐)

(๓) แผนงานส่งเสริมและพัฒนาศาสนา ศิลปะและวัฒนธรรม		๑,๒๐๐,๐๐๐ บาท	
๘. มหาวิทยาลัยนเรศวร	รวม	<u>๑,๘๒๒,๑๕๗,๕๐๐</u> บาท	คือ
		(๑,๘๕๗,๘๓๕,๕๐๐)	
(๑) แผนงานเสริมสร้างรายได้ พัฒนาคุณภาพชีวิต และความมั่นคงด้านสังคม		๔,๑๐๑,๕๐๐ บาท	
(๒) แผนงานขยายโอกาสและพัฒนาการศึกษา		<u>๑,๗๕๕,๕๘๘,๖๐๐</u> บาท	
		(๑,๘๓๕,๒๓๐,๖๐๐)	
(๓) แผนงานพัฒนาด้านสาธารณสุข		๖,๐๒๗,๘๐๐ บาท	
(๔) แผนงานส่งเสริมและพัฒนาศาสนา ศิลปะและวัฒนธรรม		๑๒,๔๘๐,๐๐๐ บาท	
๑๐. มหาวิทยาลัยมหาสารคาม	รวม	<u>๗๒๐,๘๔๕,๖๐๐</u> บาท	คือ
		(๗๓๔,๗๓๒,๖๐๐)	
(๑) แผนงานเสริมสร้างรายได้ พัฒนาคุณภาพชีวิต และความมั่นคงด้านสังคม		๑๑,๗๐๗,๕๐๐ บาท	
(๒) แผนงานขยายโอกาสและพัฒนาการศึกษา		<u>๖๕๘,๔๓๗,๔๐๐</u> บาท	
		(๗๑๒,๓๒๔,๔๐๐)	
(๓) แผนงานส่งเสริมและพัฒนาศาสนา ศิลปะและวัฒนธรรม		๑๐,๗๐๐,๗๐๐ บาท	

๑๑. มหาวิทยาลัยแม่โจ้	รวม	<u>๖๗๘,๐๘๕,๔๐๐</u> บาท คือ (๖๘๓,๘๔๕,๔๐๐)
(๑) แผนงานขยายโอกาสและพัฒนาการศึกษา		<u>๖๗๖,๔๖๓,๑๐๐</u> บาท (๖๘๒,๒๒๓,๑๐๐)
(๒) แผนงานส่งเสริมและพัฒนาศาสนา ศิลปะและวัฒนธรรม		๑,๖๒๒,๓๐๐ บาท
๑๒. มหาวิทยาลัยรามคำแหง	รวม	<u>๑,๐๘๕,๗๖๕,๑๐๐</u> บาท คือ (๑,๐๙๑,๘๖๑,๑๐๐)
(๑) แผนงานเสริมสร้างรายได้ พัฒนาคุณภาพชีวิต และความมั่นคงด้านสังคม		๑๖,๓๔๐,๔๐๐ บาท
(๒) แผนงานขยายโอกาสและพัฒนาการศึกษา		<u>๑,๐๖๙,๔๒๘,๗๐๐</u> บาท (๑,๐๗๕,๕๒๐,๗๐๐)
๑๓. มหาวิทยาลัยศรีนครินทรวิโรฒ	รวม	<u>๒,๑๑๘,๖๑๐,๗๐๐</u> บาท คือ (๒,๑๙๑,๖๒๗,๘๐๐)
(๑) แผนงานเสริมสร้างรายได้ พัฒนาคุณภาพชีวิต และความมั่นคงด้านสังคม		๒๓,๘๖๕,๗๐๐ บาท
(๒) แผนงานขยายโอกาสและพัฒนาการศึกษา		<u>๑,๖๗๕,๓๕๐,๒๐๐</u> บาท (๑,๗๐๒,๒๒๖,๕๐๐)
(๓) แผนงานพัฒนาด้านสาธารณสุข		<u>๔๑๑,๕๕๕,๓๐๐</u> บาท (๔๖๒,๑๔๐,๑๐๐)
(๔) แผนงานส่งเสริมและพัฒนาศาสนา ศิลปะและวัฒนธรรม		๓,๓๕๑,๕๐๐ บาท

๑๔. มหาวิทยาลัยศิลปากร	รวม	<u>๕๒๑,๕๑๕,๑๐๐</u> บาท	คือ
		(๕๒๕,๒๐๕,๖๐๐)	
(๑) แผนงานเสริมสร้างรายได้ พัฒนาคุณภาพชีวิต และความมั่นคงด้านสังคม		๔,๒๑๗,๓๐๐ บาท	
(๒) แผนงานขยายโอกาสและพัฒนาการศึกษา		<u>๘๕๘,๕๖๖,๔๐๐</u> บาท	
		(๕๐๖,๒๖๐,๕๐๐)	
(๓) แผนงานส่งเสริมและพัฒนาศาสนา ศิลปะและวัฒนธรรม		๑๘,๗๓๑,๔๐๐ บาท	
๑๕. มหาวิทยาลัยสงขลานครินทร์	รวม	<u>๓,๒๖๗,๖๐๒,๕๐๐</u> บาท	คือ
		(๓,๓๔๘,๕๓๔,๑๐๐)	
(๑) แผนงานแก้ไขปัญหาและพัฒนาจังหวัด ชายแดนภาคใต้		๕๘,๕๔๖,๐๐๐ บาท	
(๒) แผนงานเสริมสร้างรายได้ พัฒนาคุณภาพชีวิต และความมั่นคงด้านสังคม		๘,๓๑๕,๗๐๐ บาท	
(๓) แผนงานขยายโอกาสและพัฒนาการศึกษา		<u>๒,๖๘๑,๐๖๕,๒๐๐</u> บาท	
		(๒,๗๖๒,๓๕๖,๔๐๐)	
(๔) แผนงานพัฒนาด้านสาธารณสุข		๕๑๑,๒๓๓,๒๐๐ บาท	
(๕) แผนงานส่งเสริมและพัฒนาศาสนา ศิลปะและวัฒนธรรม		๘,๔๓๘,๘๐๐ บาท	

๑๖. มหาวิทยาลัยสุโขทัยธรรมมาธิราช	รวม	๖๓๔,๕๕๕,๖๐๐ บาท	คือ
(๑) แผนงานขยายโอกาสและพัฒนาการศึกษา		๖๓๒,๖๕๔,๐๐๐ บาท	
(๒) แผนงานส่งเสริมและพัฒนาศาสนา ศิลปะและวัฒนธรรม		๒,๓๐๑,๖๐๐ บาท	
๑๗. มหาวิทยาลัยอุบลราชธานี	รวม	<u>๔๕๓,๗๑๐,๑๐๐</u> บาท	คือ
		(๕๕๓,๒๗๓,๓๐๐)	
(๑) แผนงานเสริมสร้างรายได้ พัฒนาคุณภาพชีวิต และความมั่นคงด้านสังคม		๑๑๓,๕๐๐ บาท	
(๒) แผนงานขยายโอกาสและพัฒนาการศึกษา		<u>๔๕๓,๖๗๑,๑๐๐</u> บาท	
		(๕๓๓,๒๓๔,๓๐๐)	
(๓) แผนงานส่งเสริมและพัฒนาศาสนา ศิลปะและวัฒนธรรม		๕,๕๒๕,๕๐๐ บาท	
๑๘. สถาบันบัณฑิตพัฒนบริหารศาสตร์	รวม	<u>๔๒๕,๘๒๒,๐๐๐</u> บาท	คือ
		(๔๘๔,๕๑๕,๑๐๐)	
(๑) แผนงานขยายโอกาสและพัฒนาการศึกษา		<u>๔๒๕,๘๒๒,๐๐๐</u> บาท	
		(๔๘๔,๕๑๕,๑๐๐)	
๑๙. สถาบันเทคโนโลยีปทุมวัน	รวม	๘๐,๓๓๓,๑๐๐ บาท	คือ
(๑) แผนงานขยายโอกาสและพัฒนาการศึกษา		๗๕,๓๓๓,๑๐๐ บาท	
(๒) แผนงานส่งเสริมและพัฒนาศาสนา ศิลปะและวัฒนธรรม		๑,๐๐๐,๐๐๐ บาท	

๒๐. มหาวิทยาลัยนราธิวาสราชนครินทร์	รวม	๕๑๔,๓๕๘,๕๐๐ บาท คือ (๕๒๔,๕๑๒,๐๐๐)
(๑) แผนงานแก้ไขปัญหาและพัฒนาจังหวัด ชายแดนภาคใต้		๑๔,๕๒๐,๐๐๐ บาท
(๒) แผนงานเสริมสร้างรายได้ พัฒนาคุณภาพชีวิต และความมั่นคงด้านสังคม		๑๓,๖๕๕,๘๐๐ บาท
(๓) แผนงานขยายโอกาสและพัฒนาการศึกษา		๔๘๐,๖๖๑,๑๐๐ บาท (๔๙๐,๓๓๔,๒๐๐)
(๔) แผนงานส่งเสริมและพัฒนาศาสนา ศิลปะและวัฒนธรรม		๑,๕๒๒,๐๐๐ บาท
๒๑. มหาวิทยาลัยนครพนม	รวม	๓๘๒,๐๒๔,๕๐๐ บาท คือ (๓๙๕,๑๑๑,๕๐๐)
(๑) แผนงานเสริมสร้างรายได้ พัฒนาคุณภาพชีวิต และความมั่นคงด้านสังคม		๔๔,๐๘๘,๘๐๐ บาท
(๒) แผนงานขยายโอกาสและพัฒนาการศึกษา		๓๓๕,๓๐๒,๕๐๐ บาท (๓๔๘,๓๘๕,๕๐๐)
(๓) แผนงานส่งเสริมและพัฒนาศาสนา ศิลปะและวัฒนธรรม		๒,๖๓๓,๒๐๐ บาท
๒๒. มหาวิทยาลัยราชภัฏกาญจนบุรี	รวม	๑๖๕,๑๔๓,๔๐๐ บาท คือ
(๑) แผนงานขยายโอกาสและพัฒนาการศึกษา		๑๖๓,๑๔๓,๔๐๐ บาท

(๒) แผนงานส่งเสริมและพัฒนาศาสนา ศิลปะและวัฒนธรรม		๒,๐๐๐,๐๐๐ บาท	
๒๓. มหาวิทยาลัยราชภัฏกาฬสินธุ์	รวม	๗๖,๗๐๘,๗๐๐ บาท	คือ
(๑) แผนงานขยายโอกาสและพัฒนาการศึกษา		๗๖,๔๐๘,๗๐๐ บาท	
(๒) แผนงานส่งเสริมและพัฒนาศาสนา ศิลปะและวัฒนธรรม		๓๐๐,๐๐๐ บาท	
๒๔. มหาวิทยาลัยราชภัฏกำแพงเพชร	รวม	<u>๒๒๗,๘๒๗,๘๐๐</u> บาท	คือ
		(๒๓๓,๕๘๓,๘๐๐)	
(๑) แผนงานเสริมสร้างรายได้ พัฒนาคุณภาพชีวิต และความมั่นคงด้านสังคม		๔๗๘,๓๐๐ บาท	
(๒) แผนงานขยายโอกาสและพัฒนาการศึกษา		<u>๒๒๖,๘๓๕,๕๐๐</u> บาท	
		(๒๓๖,๕๕๕,๕๐๐)	
(๓) แผนงานส่งเสริมและพัฒนาศาสนา ศิลปะและวัฒนธรรม		๕๑๐,๐๐๐ บาท	
๒๕. มหาวิทยาลัยราชภัฏจันทรเกษม	รวม	<u>๒๕๕,๖๑๖,๔๐๐</u> บาท	คือ
		(๒๖๒,๓๐๔,๔๐๐)	
(๑) แผนงานเสริมสร้างรายได้ พัฒนาคุณภาพชีวิต และความมั่นคงด้านสังคม		๓๓๕,๐๐๐ บาท	
(๒) แผนงานขยายโอกาสและพัฒนาการศึกษา		<u>๒๕๕,๗๗๗,๔๐๐</u> บาท	
		(๒๖๑,๔๖๕,๔๐๐)	

(๓) แผนงานส่งเสริมและพัฒนาศาสนา ศิลปะและวัฒนธรรม		๕๐๐,๐๐๐ บาท	
๒๖. มหาวิทยาลัยราชภัฏชัยภูมิ	รวม	<u>๖๕,๐๘๒,๓๐๐</u> บาท	คือ
		(๑๑๔,๐๗๑,๕๐๐)	
(๑) แผนงานขยายโอกาสและพัฒนาการศึกษา		<u>๖๘,๓๘๒,๓๐๐</u> บาท	
		(๑๑๓,๗๗๑,๕๐๐)	
(๒) แผนงานส่งเสริมและพัฒนาศาสนา ศิลปะและวัฒนธรรม		๓๐๐,๐๐๐ บาท	
๒๗. มหาวิทยาลัยราชภัฏเชียงใหม่	รวม	<u>๒๒๖,๒๓๘,๒๐๐</u> บาท	คือ
		(๒๓๒,๒๓๘,๒๐๐)	
(๑) แผนงานเสริมสร้างรายได้ พัฒนาคุณภาพชีวิต และความมั่นคงด้านสังคม		๒,๔๘๘,๕๐๐ บาท	
(๒) แผนงานขยายโอกาสและพัฒนาการศึกษา		<u>๒๒๒,๗๔๙,๓๐๐</u> บาท	
		(๒๒๘,๗๔๙,๓๐๐)	
(๓) แผนงานส่งเสริมและพัฒนาศาสนา ศิลปะและวัฒนธรรม		๑,๐๐๐,๐๐๐ บาท	
๒๘. มหาวิทยาลัยราชภัฏเชียงใหม่	รวม	<u>๓๓๐,๗๕๑,๑๐๐</u> บาท	คือ
		(๓๕๒,๐๕๒,๓๐๐)	
(๑) แผนงานเสริมสร้างรายได้ พัฒนาคุณภาพชีวิต และความมั่นคงด้านสังคม		๒,๑๓๒,๔๐๐ บาท	
(๒) แผนงานขยายโอกาสและพัฒนาการศึกษา		<u>๓๒๗,๑๑๘,๓๐๐</u> บาท	
		(๓๔๘,๓๘๐,๓๐๐)	

(๓) แผนงานส่งเสริมและพัฒนาศาสนา ศิลปะและวัฒนธรรม		๑,๕๐๐,๐๐๐ บาท
๒๘. มหาวิทยาลัยราชภัฏเทพสตรี	รวม	<u>๒๒๘,๑๘๘,๓๐๐</u> บาท คือ (๒๓๒,๓๘๘,๓๐๐)
(๑) แผนงานเสริมสร้างรายได้ พัฒนาคุณภาพชีวิต และความมั่นคงด้านสังคม		๕,๐๘๓,๖๐๐ บาท
(๒) แผนงานขยายโอกาสและพัฒนาการศึกษา		<u>๒๒๑,๖๐๕,๑๐๐</u> บาท (๒๒๕,๒๐๕,๑๐๐)
(๓) แผนงานส่งเสริมและพัฒนาศาสนา ศิลปะและวัฒนธรรม		๒,๕๐๐,๐๐๐ บาท
๓๐. มหาวิทยาลัยราชภัฏธนบุรี	รวม	<u>๒๐๕,๘๘๕,๕๐๐</u> บาท คือ
(๑) แผนงานขยายโอกาสและพัฒนาการศึกษา		๒๐๔,๓๘๕,๕๐๐ บาท
(๒) แผนงานส่งเสริมและพัฒนาศาสนา ศิลปะและวัฒนธรรม		๑,๕๐๐,๐๐๐ บาท
๓๑. มหาวิทยาลัยราชภัฏนครปฐม	รวม	<u>๑๕๖,๖๘๐,๕๐๐</u> บาท คือ (๒๐๐,๑๐๐,๕๐๐)
(๑) แผนงานเสริมสร้างรายได้ พัฒนาคุณภาพชีวิต และความมั่นคงด้านสังคม		๓,๑๔๖,๓๐๐ บาท
(๒) แผนงานขยายโอกาสและพัฒนาการศึกษา		<u>๑๕๓,๕๓๔,๒๐๐</u> บาท (๑๕๕,๙๕๔,๒๐๐)

(๓) แผนงานส่งเสริมและพัฒนาศาสนา ศิลปะและวัฒนธรรม		๑,๐๐๐,๐๐๐ บาท
๓๒. มหาวิทยาลัยราชภัฏนครราชสีมา	รวม	<u>๒๓๓,๓๘๖,๐๐๐</u> บาท คือ (๒๕๓,๓๖๕,๓๐๐)
(๑) แผนงานเสริมสร้างรายได้ พัฒนาคุณภาพชีวิต และความมั่นคงด้านสังคม		๑,๕๐๕,๕๐๐ บาท
(๒) แผนงานขยายโอกาสและพัฒนาการศึกษา		<u>๒๓๑,๑๕๐,๕๐๐</u> บาท (๒๕๑,๕๓๐,๒๐๐)
(๓) แผนงานส่งเสริมและพัฒนาศาสนา ศิลปะและวัฒนธรรม		๒๕๐,๐๐๐ บาท
๓๓. มหาวิทยาลัยราชภัฏนครศรีธรรมราช	รวม	<u>๒๕๓,๔๓๓,๑๐๐</u> บาท คือ
(๑) แผนงานเสริมสร้างรายได้ พัฒนาคุณภาพชีวิต และความมั่นคงด้านสังคม		๑,๓๓๒,๐๐๐ บาท
(๒) แผนงานขยายโอกาสและพัฒนาการศึกษา		๒๕๑,๐๖๑,๑๐๐ บาท
(๓) แผนงานส่งเสริมและพัฒนาศาสนา ศิลปะและวัฒนธรรม		๑,๐๐๐,๐๐๐ บาท
๓๔. มหาวิทยาลัยราชภัฏนครสวรรค์	รวม	<u>๒๑๓,๓๑๑,๔๐๐</u> บาท คือ (๒๒๐,๓๑๑,๔๐๐)
(๑) แผนงานเสริมสร้างรายได้ พัฒนาคุณภาพชีวิต และความมั่นคงด้านสังคม		๓,๑๓๔,๕๐๐ บาท
(๒) แผนงานขยายโอกาสและพัฒนาการศึกษา		<u>๒๑๓,๘๒๖,๕๐๐</u> บาท (๒๑๖,๘๒๖,๕๐๐)

(๓) แผนงานส่งเสริมและพัฒนาศาสนา ศิลปะและวัฒนธรรม		๓๕๐,๐๐๐ บาท	
๓๕. มหาวิทยาลัยราชภัฏบ้านสมเด็จเจ้าพระยา	รวม	<u>๒๓๕,๖๐๓,๕๐๐</u> บาท	คือ
		(๒๔๓,๘๓๘,๕๐๐)	
(๑) แผนงานเสริมสร้างรายได้ พัฒนาคุณภาพชีวิต และความมั่นคงด้านสังคม		๕,๖๓๓,๓๐๐ บาท	
(๒) แผนงานขยายโอกาสและพัฒนาศึกษา		<u>๒๓๒,๔๓๐,๖๐๐</u> บาท	
		(๒๓๖,๓๐๕,๖๐๐)	
(๓) แผนงานส่งเสริมและพัฒนาศาสนา ศิลปะและวัฒนธรรม		๑,๕๐๐,๐๐๐ บาท	
๓๖. มหาวิทยาลัยราชภัฏบุรีรัมย์	รวม	<u>๒๑๐,๘๒๓,๓๐๐</u> บาท	คือ
		(๒๑๓,๘๒๓,๓๐๐)	
(๑) แผนงานเสริมสร้างรายได้ พัฒนาคุณภาพชีวิต และความมั่นคงด้านสังคม		๕๘๒,๐๐๐ บาท	
(๒) แผนงานขยายโอกาสและพัฒนาศึกษา		<u>๒๐๕,๕๔๕,๓๐๐</u> บาท	
		(๒๑๖,๕๔๕,๓๐๐)	
(๓) แผนงานส่งเสริมและพัฒนาศาสนา ศิลปะและวัฒนธรรม		๓๐๐,๐๐๐ บาท	

๓๗. มหาวิทยาลัยราชภัฏพระนคร	รวม	<u>๓๑๓,๒๕๕,๒๐๐</u> บาท	คือ
		(๓๑๖,๘๕๐,๘๐๐)	
(๑) แผนงานเสริมสร้างรายได้ พัฒนาคุณภาพชีวิต และความมั่นคงด้านสังคม		๕,๒๕๕,๓๐๐ บาท	
(๒) แผนงานขยายโอกาสและพัฒนาศึกษา		<u>๓๐๗,๕๕๕,๙๐๐</u> บาท	
		(๓๑๑,๑๕๑,๕๐๐)	
(๓) แผนงานส่งเสริมและพัฒนาศาสนา ศิลปะและวัฒนธรรม		๔๐๐,๐๐๐ บาท	
๓๘. มหาวิทยาลัยราชภัฏพระนครศรีอยุธยา	รวม	<u>๑๕๓,๐๒๓,๗๐๐</u> บาท	คือ
		(๑๖๐,๑๓๓,๗๐๐)	
(๑) แผนงานเสริมสร้างรายได้ พัฒนาคุณภาพชีวิต และความมั่นคงด้านสังคม		๔,๕๐๕,๖๐๐ บาท	
(๒) แผนงานขยายโอกาสและพัฒนาศึกษา		<u>๑๔๗,๖๑๘,๑๐๐</u> บาท	
		(๑๕๔,๗๒๔,๑๐๐)	
(๓) แผนงานส่งเสริมและพัฒนาศาสนา ศิลปะและวัฒนธรรม		๕๐๐,๐๐๐ บาท	
๓๙. มหาวิทยาลัยราชภัฏพิบูลสงคราม	รวม	<u>๒๖๘,๖๒๕,๐๐๐</u> บาท	คือ
(๑) แผนงานเสริมสร้างรายได้ พัฒนาคุณภาพชีวิต และความมั่นคงด้านสังคม		๑,๘๓๔,๔๐๐ บาท	
(๒) แผนงานขยายโอกาสและพัฒนาศึกษา		<u>๒๖๖,๗๙๐,๖๐๐</u> บาท	

(๓) แผนงานส่งเสริมและพัฒนาศาสนา ศิลปะและวัฒนธรรม		๔๗๕,๐๐๐ บาท	
๔๐. มหาวิทยาลัยราชภัฏเพชรบุรี	รวม	๒๕๘,๑๔๖,๑๐๐ บาท	คือ
(๑) แผนงานขยายโอกาสและพัฒนาการศึกษา		๒๕๗,๖๗๑,๑๐๐ บาท	
(๒) แผนงานส่งเสริมและพัฒนาศาสนา ศิลปะและวัฒนธรรม		๔๗๕,๐๐๐ บาท	
๔๑. มหาวิทยาลัยราชภัฏวไลยอลงกรณ์ ในพระบรมราชูปถัมภ์ จังหวัดปทุมธานี	รวม	๒๗๐,๐๐๐,๘๐๐ บาท	คือ
(๑) แผนงานเสริมสร้างรายได้ พัฒนาคุณภาพชีวิต และความมั่นคงด้านสังคม		๔,๒๒๐,๔๐๐ บาท	
(๒) แผนงานขยายโอกาสและพัฒนาการศึกษา		๒๖๔,๗๘๐,๔๐๐ บาท	
(๓) แผนงานส่งเสริมและพัฒนาศาสนา ศิลปะและวัฒนธรรม		๙๓๕,๐๐๐ บาท	
๔๒. มหาวิทยาลัยราชภัฏเพชรบูรณ์	รวม	๒๑๕,๕๘๖,๗๐๐ บาท	คือ
		(๒๒๐,๓๙๑,๑๐๐)	
(๑) แผนงานขยายโอกาสและพัฒนาการศึกษา		๒๑๕,๑๐๑,๑๐๐ บาท	
		(๒๑๙,๙๐๕,๕๐๐)	
(๒) แผนงานส่งเสริมและพัฒนาศาสนา ศิลปะและวัฒนธรรม		๔๘๕,๖๐๐ บาท	

๔๓. มหาวิทยาลัยราชภัฏภูเก็ต	รวม	๑๔๕,๕๓๕,๑๐๐ บาท	คือ
(๑) แผนงานเสริมสร้างรายได้ พัฒนาคุณภาพชีวิต และความมั่นคงด้านสังคม		๑๕๘,๕๐๐ บาท	
(๒) แผนงานขยายโอกาสและพัฒนาการศึกษา		๑๔๖,๘๔๐,๒๐๐ บาท	
(๓) แผนงานส่งเสริมและพัฒนาศาสนา ศิลปะและวัฒนธรรม		๒,๕๐๐,๐๐๐ บาท	
๔๔. มหาวิทยาลัยราชภัฏมหาสารคาม	รวม	๒๓๓,๔๔๑,๔๐๐ บาท	คือ
(๑) แผนงานเสริมสร้างรายได้ พัฒนาคุณภาพชีวิต และความมั่นคงด้านสังคม		๔,๕๓๘,๑๐๐ บาท	
(๒) แผนงานขยายโอกาสและพัฒนาการศึกษา		๒๒๓,๕๐๓,๓๐๐ บาท	
(๓) แผนงานส่งเสริมและพัฒนาศาสนา ศิลปะและวัฒนธรรม		๕,๐๐๐,๐๐๐ บาท	
๔๕. มหาวิทยาลัยราชภัฏยะลา	รวม	<u>๒๑๒,๘๑๑,๖๐๐</u> บาท	คือ
		(๒๒๓,๓๘๔,๕๐๐)	
(๑) แผนงานเสริมสร้างรายได้ พัฒนาคุณภาพชีวิต และความมั่นคงด้านสังคม		๖๔๓,๐๐๐ บาท	
(๒) แผนงานขยายโอกาสและพัฒนาการศึกษา		<u>๒๑๑,๑๖๘,๖๐๐</u> บาท	
		(๒๒๖,๑๔๑,๕๐๐)	
(๓) แผนงานส่งเสริมและพัฒนาศาสนา ศิลปะและวัฒนธรรม		๑,๐๐๐,๐๐๐ บาท	

๔๖. มหาวิทยาลัยราชภัฏราชนครินทร์	รวม	<u>๑๕๗,๕๗๔,๓๐๐</u> บาท	คือ
		(๒๐๑,๒๗๕,๓๐๐)	
(๑) แผนงานขยายโอกาสและพัฒนาศึกษา		<u>๑๕๗,๐๘๖,๘๐๐</u> บาท	
		(๒๐๐,๗๕๑,๘๐๐)	
(๒) แผนงานส่งเสริมและพัฒนาศาสนา ศิลปะและวัฒนธรรม		๔๘๗,๕๐๐ บาท	
๔๗. มหาวิทยาลัยราชภัฏร้อยเอ็ด	รวม	<u>๑๒๑,๕๗๑,๔๐๐</u> บาท	คือ
		(๑๓๖,๓๘๕,๒๐๐)	
(๑) แผนงานเสริมสร้างรายได้ พัฒนาคุณภาพชีวิต และความมั่นคงด้านสังคม		๑๕๑,๑๐๐ บาท	
(๒) แผนงานขยายโอกาสและพัฒนาศึกษา		<u>๑๒๑,๑๘๐,๓๐๐</u> บาท	
		(๑๓๕,๕๕๘,๑๐๐)	
(๓) แผนงานส่งเสริมและพัฒนาศาสนา ศิลปะและวัฒนธรรม		๖๐๐,๐๐๐ บาท	
๔๘. มหาวิทยาลัยราชภัฏรำไพพรรณี	รวม	<u>๑๕๖,๖๑๕,๗๐๐</u> บาท	คือ
		(๒๐๕,๓๖๕,๗๐๐)	
(๑) แผนงานเสริมสร้างรายได้ พัฒนาคุณภาพชีวิต และความมั่นคงด้านสังคม		๑๘๐,๘๐๐ บาท	
(๒) แผนงานขยายโอกาสและพัฒนาศึกษา		<u>๑๕๖,๓๓๘,๕๐๐</u> บาท	
		(๒๐๒,๐๘๘,๕๐๐)	
(๓) แผนงานส่งเสริมและพัฒนาศาสนา ศิลปะและวัฒนธรรม		๓,๑๐๐,๐๐๐ บาท	

๔๙. มหาวิทยาลัยราชภัฏเลย	รวม	<u>๒๐๑,๒๔๘,๕๐๐</u> บาท	คือ
		(๒๐๓,๕๒๓,๕๐๐)	
(๑) แผนงานเสริมสร้างรายได้ พัฒนาคุณภาพชีวิต และความมั่นคงด้านสังคม		๑,๘๓๓,๑๐๐ บาท	
(๒) แผนงานขยายโอกาสและพัฒนาการศึกษา		<u>๑๕๕,๑๑๕,๔๐๐</u> บาท	
		(๒๐๕,๓๕๐,๔๐๐)	
(๓) แผนงานส่งเสริมและพัฒนาศาสนา ศิลปะและวัฒนธรรม		๓๐๐,๐๐๐ บาท	
๕๐. มหาวิทยาลัยราชภัฏลำปาง	รวม	<u>๑๘๓,๖๖๑,๕๐๐</u> บาท	คือ
		(๑๕๗,๗๐๑,๕๐๐)	
(๑) แผนงานเสริมสร้างรายได้ พัฒนาคุณภาพชีวิต และความมั่นคงด้านสังคม		๑๑๓,๐๐๐ บาท	
(๒) แผนงานขยายโอกาสและพัฒนาการศึกษา		<u>๑๘๒,๕๔๘,๕๐๐</u> บาท	
		(๑๕๖,๕๘๘,๕๐๐)	
(๓) แผนงานส่งเสริมและพัฒนาศาสนา ศิลปะและวัฒนธรรม		๑,๐๐๐,๐๐๐ บาท	
๕๑. มหาวิทยาลัยราชภัฏศรีสะเกษ	รวม	<u>๑๖๑,๖๖๓,๐๐๐</u> บาท	คือ
(๑) แผนงานขยายโอกาสและพัฒนาการศึกษา		๑๖๑,๓๖๓,๐๐๐ บาท	
(๒) แผนงานส่งเสริมและพัฒนาศาสนา ศิลปะและวัฒนธรรม		๓๐๐,๐๐๐ บาท	

๕๒. มหาวิทยาลัยราชภัฏสกลนคร	รวม	<u>๒๐๓,๓๐๘,๑๐๐</u> บาท	คือ
		(๒๐๕,๕๓๒,๑๐๐)	
(๑) แผนงานขยายโอกาสและพัฒนาการศึกษา		<u>๒๐๒,๓๗๗,๘๐๐</u> บาท	
		(๒๐๕,๐๐๑,๘๐๐)	
(๒) แผนงานส่งเสริมและพัฒนาศาสนา ศิลปะและวัฒนธรรม		๕๓๐,๓๐๐ บาท	
๕๓. มหาวิทยาลัยราชภัฏสงขลา	รวม	<u>๒๓๗๒,๔๕๐,๒๐๐</u> บาท	คือ
		(๒๘๔.๔๕๐,๒๐๐)	
(๑) แผนงานเสริมสร้างรายได้ พัฒนาคุณภาพชีวิต และความมั่นคงด้านสังคม		๑,๕๕๕,๒๐๐ บาท	
(๒) แผนงานขยายโอกาสและพัฒนาการศึกษา		<u>๒๓๐,๒๒๕,๐๐๐</u> บาท	
		(๒๘๒,๒๒๕,๐๐๐)	
(๓) แผนงานส่งเสริมและพัฒนาศาสนา ศิลปะและวัฒนธรรม		๖๗๐,๐๐๐ บาท	
๕๔. มหาวิทยาลัยราชภัฏสวนดุสิต	รวม	<u>๓๕๖,๓๑๓,๒๐๐</u> บาท	คือ
		(๔๐๓,๑๓๓,๒๐๐)	
(๑) แผนงานเสริมสร้างรายได้ พัฒนาคุณภาพชีวิต และความมั่นคงด้านสังคม		๔,๓๕๗,๔๐๐ บาท	
(๒) แผนงานขยายโอกาสและพัฒนาการศึกษา		<u>๓๘๘,๓๐๕,๘๐๐</u> บาท	
		(๓๕๔,๓๒๕,๘๐๐)	
(๓) แผนงานส่งเสริมและพัฒนาศาสนา ศิลปะและวัฒนธรรม		๔,๐๕๐,๐๐๐ บาท	

๕๕. มหาวิทยาลัยราชภัฏสวนสุนันทา	รวม	<u>๓๕๒,๓๓๔,๓๐๐</u> บาท	คือ
		(๓๕๘,๕๘๔,๓๐๐)	
(๑) แผนงานเสริมสร้างรายได้ พัฒนาคุณภาพชีวิต และความมั่นคงด้านสังคม		๖,๒๐๓,๕๐๐ บาท	
(๒) แผนงานขยายโอกาสและพัฒนาการศึกษา		<u>๓๘๔,๒๘๐,๘๐๐</u> บาท	
		(๓๕๐,๓๘๐,๘๐๐)	
(๓) แผนงานส่งเสริมและพัฒนาศาสนา ศิลปะและวัฒนธรรม		<u>๑,๘๕๐,๐๐๐</u> บาท	
		(๒,๐๐๐,๐๐๐)	
๕๖. มหาวิทยาลัยราชภัฏสุราษฎร์ธานี	รวม	<u>๒๔๑,๕๖๕,๓๐๐</u> บาท	คือ
		(๒๔๖,๒๔๔,๓๐๐)	
(๑) แผนงานขยายโอกาสและพัฒนาการศึกษา		<u>๒๓๕,๕๖๕,๓๐๐</u> บาท	
		(๒๔๔,๒๔๔,๓๐๐)	
(๒) แผนงานส่งเสริมและพัฒนาศาสนา ศิลปะและวัฒนธรรม		๒,๐๐๐,๐๐๐ บาท	
๕๗. มหาวิทยาลัยราชภัฏสุรินทร์	รวม	<u>๒๐๓,๑๑๔,๓๐๐</u> บาท	คือ
		(๒๐๖,๑๑๔,๓๐๐)	
(๑) แผนงานเสริมสร้างรายได้ พัฒนาคุณภาพชีวิต และความมั่นคงด้านสังคม		๒,๐๐๔,๐๐๐ บาท	
(๒) แผนงานขยายโอกาสและพัฒนาการศึกษา		<u>๒๐๐,๓๒๐,๓๐๐</u> บาท	
		(๒๐๓,๓๒๐,๓๐๐)	

(๓) แผนงานส่งเสริมและพัฒนาศาสนา ศิลปะและวัฒนธรรม		๓๕๐,๐๐๐ บาท
๕๘. มหาวิทยาลัยราชภัฏหมู่บ้านจอมบึง	รวม	๑๓๒,๓๔๕,๕๐๐ บาท คือ
(๑) แผนงานเสริมสร้างรายได้ พัฒนาคุณภาพชีวิต และความมั่นคงด้านสังคม		๒๓๑,๒๐๐ บาท
(๒) แผนงานขยายโอกาสและพัฒนาการศึกษา		๑๓๒,๐๔๐,๕๐๐ บาท
(๓) แผนงานส่งเสริมและพัฒนาศาสนา ศิลปะและวัฒนธรรม		๔๓๘,๒๐๐ บาท
๕๙. มหาวิทยาลัยราชภัฏอุตรธานี	รวม	<u>๒๓๕,๕๘๕,๘๐๐</u> บาท คือ (๒๓๕,๔๐๕,๘๐๐)
(๑) แผนงานขยายโอกาสและพัฒนาการศึกษา		<u>๒๓๕,๖๘๕,๘๐๐</u> บาท (๒๓๕,๑๐๕,๘๐๐)
(๒) แผนงานส่งเสริมและพัฒนาศาสนา ศิลปะและวัฒนธรรม		๓๐๐,๐๐๐ บาท
๖๐. มหาวิทยาลัยราชภัฏอุตรดิตถ์	รวม	<u>๒๔๓,๓๘๘,๕๐๐</u> บาท คือ (๒๔๕,๑๘๘,๕๐๐)
(๑) แผนงานเสริมสร้างรายได้ พัฒนาคุณภาพชีวิต และความมั่นคงด้านสังคม		๓,๘๕๘,๐๐๐ บาท
(๒) แผนงานขยายโอกาสและพัฒนาการศึกษา		<u>๒๓๘,๕๓๐,๕๐๐</u> บาท (๒๔๔,๓๓๐,๕๐๐)

(๓) แผนงานส่งเสริมและพัฒนาศาสนา ศิลปะและวัฒนธรรม		๑,๐๐๐,๐๐๐ บาท	
๖๑. มหาวิทยาลัยราชภัฏอุบลราชธานี	รวม	๒๓๔,๘๔๑,๒๐๐ บาท	คือ
(๑) แผนงานเสริมสร้างรายได้ พัฒนาคุณภาพชีวิต และความมั่นคงด้านสังคม		๓๖๕,๗๐๐ บาท	
(๒) แผนงานขยายโอกาสและพัฒนาการศึกษา		๒๓๓,๕๗๕,๕๐๐ บาท	
(๓) แผนงานส่งเสริมและพัฒนาศาสนา ศิลปะและวัฒนธรรม		๕๐๐,๐๐๐ บาท	
๖๒. มหาวิทยาลัยเทคโนโลยีราชมงคลธัญบุรี	รวม	<u>๘๒๐,๕๖๖,๕๐๐</u> บาท	คือ
		(๘๓๔,๕๓๖,๕๐๐)	
(๑) แผนงานเสริมสร้างรายได้ พัฒนาคุณภาพชีวิต และความมั่นคงด้านสังคม		๓๕๗,๓๐๐ บาท	
(๒) แผนงานขยายโอกาสและพัฒนาการศึกษา		<u>๘๑๖,๔๔๔,๑๐๐</u> บาท	
		(๘๓๐,๔๑๔,๑๐๐)	
(๓) แผนงานส่งเสริมและพัฒนาศาสนา ศิลปะและวัฒนธรรม		๔,๑๒๕,๑๐๐ บาท	
๖๓. มหาวิทยาลัยเทคโนโลยีราชมงคลกรุงเทพ	รวม	<u>๖๒๑,๔๗๘,๒๐๐</u> บาท	คือ
		(๖๒๖,๔๗๘,๒๐๐)	
(๑) แผนงานขยายโอกาสและพัฒนาการศึกษา		<u>๖๒๐,๔๕๒,๗๐๐</u> บาท	
		(๖๒๕,๔๕๒,๗๐๐)	

(๒) แผนงานส่งเสริมและพัฒนาศาสนา ศิลปะและวัฒนธรรม		๑,๐๒๕,๕๐๐ บาท	
๖๔. มหาวิทยาลัยเทคโนโลยีราชมงคลตะวันออก	รวม	๔๕๔,๓๗๕,๔๐๐ บาท	คือ
(๑) แผนงานขยายโอกาสและพัฒนาการศึกษา		๔๔๕,๕๐๘,๔๐๐ บาท	
(๒) แผนงานส่งเสริมและพัฒนาศาสนา ศิลปะและวัฒนธรรม		๔,๔๖๗,๐๐๐ บาท	
๖๕. มหาวิทยาลัยเทคโนโลยีราชมงคลพระนคร	รวม	๖๓๕,๔๐๒,๑๐๐ บาท	คือ
		(๖๔๕,๔๐๒,๑๐๐)	
(๑) แผนงานขยายโอกาสและพัฒนาการศึกษา		๖๓๕,๑๐๕,๕๐๐ บาท	
		(๖๔๕,๑๐๕,๕๐๐)	
(๒) แผนงานส่งเสริมและพัฒนาศาสนา ศิลปะและวัฒนธรรม		๔,๒๙๖,๖๐๐ บาท	
๖๖. มหาวิทยาลัยเทคโนโลยีราชมงคลรัตนโกสินทร์	รวม	๕๗๐,๘๐๐,๓๐๐ บาท	คือ
(๑) แผนงานขยายโอกาสและพัฒนาการศึกษา		๕๖๒,๕๑๔,๒๐๐ บาท	
(๒) แผนงานส่งเสริมและพัฒนาศาสนา ศิลปะและวัฒนธรรม		๗,๘๘๖,๑๐๐ บาท	
๖๗. มหาวิทยาลัยเทคโนโลยีราชมงคลล้านนา	รวม	๘๓๓,๘๑๓,๕๐๐ บาท	คือ
		(๘๔๔,๓๕๖,๐๐๐)	
(๑) แผนงานขยายโอกาสและพัฒนาการศึกษา		๘๓๑,๘๕๓,๕๐๐ บาท	
		(๘๔๒,๔๓๖,๐๐๐)	

(๒) แผนงานส่งเสริมและพัฒนาศาสนา ศิลปะและวัฒนธรรม			๑,๕๒๐,๐๐๐ บาท	
๖๘. มหาวิทยาลัยเทคโนโลยีราชมงคลศรีวิชัย	รวม		๓๐๐,๖๔๑,๐๐๐ บาท	คือ
(๑) แผนงานขยายโอกาสและพัฒนาการศึกษา			๖๕๘,๖๓๑,๐๐๐ บาท	
(๒) แผนงานส่งเสริมและพัฒนาศาสนา ศิลปะและวัฒนธรรม			๑,๕๓๐,๐๐๐ บาท	
๖๙. มหาวิทยาลัยเทคโนโลยีราชมงคลสุวรรณภูมิ	รวม		๕๓๓,๓๔๖,๕๐๐ บาท	คือ
(๑) แผนงานขยายโอกาสและพัฒนาการศึกษา			๕๓๕,๓๕๖,๕๐๐ บาท	
(๒) แผนงานส่งเสริมและพัฒนาศาสนา ศิลปะและวัฒนธรรม			๑,๕๕๐,๐๐๐ บาท	
๗๐. มหาวิทยาลัยเทคโนโลยีราชมงคลอีสาน	รวม		๘๕๑,๖๕๓,๕๐๐ บาท	คือ
			(๘๖๖,๓๐๓,๕๐๐)	
(๑) แผนงานขยายโอกาสและพัฒนาการศึกษา			๘๔๓,๖๕๓,๕๐๐ บาท	
			(๘๖๒,๓๐๓,๕๐๐)	
(๒) แผนงานส่งเสริมและพัฒนาศาสนา ศิลปะและวัฒนธรรม			๔,๐๐๐,๐๐๐ บาท	
๗๑. มหาวิทยาลัยเทคโนโลยีสุรนารี	รวม		๓๖๓,๓๓๘,๕๐๐ บาท	คือ
			(๓๓๐,๕๓๐,๒๐๐)	
(๑) แผนงานขยายโอกาสและพัฒนาการศึกษา			๓๖๓,๕๕๕,๔๐๐ บาท	
			(๓๓๐,๓๔๑,๑๐๐)	

(๒) แผนงานส่งเสริมและพัฒนาศาสนา ศิลปะและวัฒนธรรม		๒๒๕,๑๐๐ บาท	
๗๒. มหาวิทยาลัยวลัยลักษณ์	รวม	<u>๕๖๔,๒๑๕,๘๐๐</u> บาท	คือ
		(๕๗๑,๘๓๘,๔๐๐)	
(๑) แผนงานขยายโอกาสและพัฒนาการศึกษา		<u>๕๖๓,๓๑๕,๘๐๐</u> บาท	
		(๕๗๑,๓๓๘,๔๐๐)	
(๒) แผนงานส่งเสริมและพัฒนาศาสนา ศิลปะและวัฒนธรรม		๕๐๐,๐๐๐ บาท	
๗๓. มหาวิทยาลัยเทคโนโลยีพระจอมเกล้าธนบุรี	รวม	<u>๕๔๑,๒๒๕,๒๐๐</u> บาท	คือ
		(๕๖๔,๕๕๕,๑๐๐)	
(๑) แผนงานขยายโอกาสและพัฒนาการศึกษา		<u>๕๔๐,๒๒๕,๒๐๐</u> บาท	
		(๕๖๓,๕๕๕,๑๐๐)	
(๒) แผนงานส่งเสริมและพัฒนาศาสนา ศิลปะและวัฒนธรรม		๑,๐๐๐,๐๐๐ บาท	
๗๔. มหาวิทยาลัยแม่ฟ้าหลวง	รวม	<u>๔๘๕,๘๐๒,๔๐๐</u> บาท	คือ
		(๕๐๒,๔๒๔,๑๐๐)	
(๑) แผนงานขยายโอกาสและพัฒนาการศึกษา		<u>๔๘๔,๑๓๔,๑๐๐</u> บาท	
		(๕๐๐,๓๕๕,๘๐๐)	
(๒) แผนงานส่งเสริมและพัฒนาศาสนา ศิลปะและวัฒนธรรม		๑,๖๖๘,๓๐๐ บาท	

๗๕. มหาวิทยาลัยมหาจุฬาลงกรณราชวิทยาลัย	รวม	<u>๘๓๓,๓๓๘,๓๐๐</u> บาท	คือ
		(๘๕๒,๐๘๘,๓๐๐)	
(๑) แผนงานขยายโอกาสและพัฒนาการศึกษา		<u>๘๓๐,๓๓๘,๓๐๐</u> บาท	
		(๘๔๕,๐๘๘,๓๐๐)	
(๒) แผนงานส่งเสริมและพัฒนาศาสนา ศิลปะและวัฒนธรรม		๔๓,๐๐๐,๐๐๐ บาท	
๗๖. มหาวิทยาลัยมหามกุฏราชวิทยาลัย	รวม	<u>๖๐๑,๘๕๓,๓๐๐</u> บาท	คือ
		(๖๓๓,๑๖๘,๓๐๐)	
(๑) แผนงานขยายโอกาสและพัฒนาการศึกษา		<u>๕๕๗,๓๔๓,๓๐๐</u> บาท	
		(๖๒๘,๖๑๘,๓๐๐)	
(๒) แผนงานส่งเสริมและพัฒนาศาสนา ศิลปะและวัฒนธรรม		๔,๕๑๐,๐๐๐ บาท	
๗๗. มหาวิทยาลัยมหิดล	รวม	<u>๕,๐๒๗,๓๑๕,๒๐๐</u> บาท	คือ
		(๕,๑๖๑,๑๓๑,๕๐๐)	
(๑) แผนงานเสริมสร้างรายได้ พัฒนาคุณภาพชีวิต และความมั่นคงด้านสังคม		๑,๖๒๕,๑๐๐ บาท	
(๒) แผนงานขยายโอกาสและพัฒนาการศึกษา		<u>๕,๓๔๔,๘๖๔,๑๐๐</u> บาท	
		(๕,๔๑๒,๐๔๘,๐๐๐)	
(๓) แผนงานพัฒนาด้านสาธารณสุข		<u>๓,๖๘๐,๐๕๔,๕๐๐</u> บาท	
		(๓,๗๔๖,๖๘๓,๗๐๐)	
(๔) แผนงานส่งเสริมและพัฒนาศาสนา ศิลปะและวัฒนธรรม		๗๗๑,๑๐๐ บาท	

๗๘. มหาวิทยาลัยเทคโนโลยีพระจอมเกล้า			
พระนครเหนือ	รวม	<u>๑,๐๖๐,๕๗๒,๗๐๐</u> บาท	คือ
		(๑,๐๕๐,๕๒๔,๗๐๐)	
(๑) แผนงานขยายโอกาสและพัฒนาการศึกษา		<u>๑,๐๖๐,๕๗๒,๗๐๐</u> บาท	
		(๑,๐๕๐,๕๒๔,๗๐๐)	
๗๙. มหาวิทยาลัยบูรพา	รวม	<u>๕๘๕,๘๘๘,๕๐๐</u> บาท	คือ
		(๕๕๓,๑๘๖,๑๐๐)	
(๑) แผนงานเสริมสร้างรายได้ พัฒนาคุณภาพชีวิต และความมั่นคงด้านสังคม		๑๔,๗๔๑,๘๐๐ บาท	
(๒) แผนงานขยายโอกาสและพัฒนาการศึกษา		<u>๕๔๕,๔๔๑,๗๐๐</u> บาท	
		(๕๕๒,๗๓๕,๓๐๐)	
(๓) แผนงานพัฒนาด้านสาธารณสุข		๒๓,๔๓๗,๔๐๐ บาท	
(๔) แผนงานส่งเสริมและพัฒนาศาสนา ศิลปะและวัฒนธรรม		๒,๒๖๗,๖๐๐ บาท	
๘๐. มหาวิทยาลัยทักษิณ	รวม	<u>๕๑๒,๐๕๗,๔๐๐</u> บาท	คือ
		(๕๑๘,๕๑๗,๔๐๐)	
(๑) แผนงานขยายโอกาสและพัฒนาการศึกษา		<u>๔๕๔,๔๐๔,๔๐๐</u> บาท	
		(๕๐๑,๒๖๔,๔๐๐)	
(๒) แผนงานส่งเสริมและพัฒนาศาสนา ศิลปะและวัฒนธรรม		๕๗,๖๕๓,๐๐๐ บาท	

๘๑. จุฬาลงกรณ์มหาวิทยาลัย	รวม	<u>๓,๓๐๘,๕๓๗,๕๐๐</u> บาท	คือ
		(๓,๓๔๓,๐๒๔,๓๐๐)	
(๑) แผนงานเสริมสร้างรายได้ พัฒนาคุณภาพชีวิต และความมั่นคงด้านสังคม		๑๒,๒๕๔,๐๐๐ บาท	
(๒) แผนงานขยายโอกาสและพัฒนาการศึกษา		<u>๓,๖๕๑,๓๕๗,๕๐๐</u> บาท	
		(๓,๓๒๕,๔๔๓,๕๐๐)	
(๓) แผนงานพัฒนาด้านสาธารณสุข		๒,๕๑๔,๐๐๐ บาท	
(๔) แผนงานส่งเสริมและพัฒนาศาสนา ศิลปะและวัฒนธรรม		๒,๘๑๒,๔๐๐ บาท	
๘๒. มหาวิทยาลัยเชียงใหม่	รวม	<u>๔,๑๓๕,๘๘๕,๐๐๐</u> บาท	คือ
		(๔,๒๑๓,๖๘๔,๔๐๐)	
(๑) แผนงานเสริมสร้างรายได้ พัฒนาคุณภาพชีวิต และความมั่นคงด้านสังคม		๖,๘๒๒,๗๐๐ บาท	
(๒) แผนงานขยายโอกาสและพัฒนาการศึกษา		<u>๓,๓๕๘,๐๓๕,๐๐๐</u> บาท	
		(๓,๔๒๘,๐๐๐,๕๐๐)	
(๓) แผนงานพัฒนาด้านสาธารณสุข		<u>๗๖๖,๐๘๕,๕๐๐</u> บาท	
		(๗๗๓,๕๑๕,๘๐๐)	
(๔) แผนงานส่งเสริมและพัฒนาศาสนา ศิลปะและวัฒนธรรม		๔,๕๔๑,๔๐๐ บาท	

๘๓. สถาบันเทคโนโลยีพระจอมเกล้าเจ้าคุณทหาร

ลาดกระบัง	รวม	<u>๑,๐๕๑,๕๐๒,๔๐๐</u> บาท	คือ
		(๑,๑๐๕,๕๖๒,๓๐๐)	
(๑) แผนงานขยายโอกาสและพัฒนาการศึกษา		<u>๑,๐๕๐,๔๑๔,๘๐๐</u> บาท	
		(๑,๑๐๔,๐๓๕,๑๐๐)	
(๒) แผนงานส่งเสริมและพัฒนาศาสนา ศิลปะและวัฒนธรรม		๑,๔๘๗,๖๐๐ บาท	

๘๔. สถาบันส่งเสริมการสอนวิทยาศาสตร์และเทคโนโลยี

	รวม	<u>๑,๓๓๘,๘๑๔,๔๐๐</u> บาท	คือ
(๑) แผนงานขยายโอกาสและพัฒนาการศึกษา		๓๕๕,๕๘๓,๖๐๐ บาท	
(๒) แผนงานสนับสนุนด้านวิทยาศาสตร์ เทคโนโลยีและนวัตกรรม		๙๗๕,๒๓๐,๘๐๐ บาท	

๘๕. สำนักงานเลขาธิการคุรุสภา

	รวม	<u>๑๕๐,๑๓๐,๑๐๐</u> บาท	คือ
		(๑๕๒,๑๖๔,๓๐๐)	
(๑) แผนงานขยายโอกาสและพัฒนาการศึกษา		<u>๑๕๐,๑๓๐,๑๐๐</u> บาท	
		(๑๕๒,๑๖๔,๓๐๐)	

๘๖. สำนักงานคณะกรรมการส่งเสริมสวัสดิการและ
สวัสดิภาพครูและบุคลากรทางการศึกษา

	รวม	<u>๑๕๒,๔๗๗,๘๐๐</u> บาท	คือ
		(๑๕๔,๔๗๗,๘๐๐)	
(๑) แผนงานขยายโอกาสและพัฒนาการศึกษา		<u>๑๕๒,๔๗๗,๘๐๐</u> บาท	
		(๑๕๔,๔๗๗,๘๐๐)	

๘๓. โรงเรียนมหิดลวิทยานุสรณ์	รวม	๒๘๓,๓๒๕,๒๐๐ บาท	คือ
(๑) แผนงานขยายโอกาสและพัฒนาการศึกษา		๒๘๓,๓๒๕,๒๐๐ บาท	
๘๔. สถาบันระหว่างประเทศเพื่อการค้า และการพัฒนา (องค์การมหาชน)	รวม	<u>๔๒,๓๒๓,๒๐๐</u> บาท	คือ
		(๔๒,๓๒๓,๒๐๐)	
(๑) แผนงานขยายโอกาสและพัฒนาการศึกษา		<u>๔๒,๓๒๓,๒๐๐</u> บาท	
		(๔๒,๓๒๓,๒๐๐)	
๘๕. สถาบันทดสอบทางการศึกษาแห่งชาติ (องค์การมหาชน)	รวม	<u>๔๒๒,๐๓๓,๘๐๐</u> บาท	คือ
		(๔๒๒,๐๓๓,๘๐๐)	
(๑) แผนงานขยายโอกาสและพัฒนาการศึกษา		<u>๔๒๒,๐๓๓,๘๐๐</u> บาท	
		(๔๒๒,๐๓๓,๘๐๐)	

มาตรา ๒๓ งบประมาณรายจ่ายของกระทรวงสาธารณสุขและหน่วยงานในกำกับ
ให้ตั้งเป็นจำนวน ๓๑,๖๒๕,๓๕๕,๕๐๐ บาท จำแนกดังนี้
(๓๒,๓๔๒,๓๘๐,๐๐๐)

๑. สำนักงานปลัดกระทรวงสาธารณสุข	รวม	<u>๕๘,๑๓๐,๖๖๓,๔๐๐</u> บาท	คือ
		(๕๘,๖๓๒,๒๕๓,๕๐๐)	
(๑) แผนงานพัฒนาด้านสาธารณสุข		<u>๕๘,๑๓๔,๔๘๑,๒๐๐</u> บาท	
		(๕๘,๕๕๖,๑๑๑,๓๐๐)	
(๒) แผนงานป้องกันแก้ไขปัญหายาเสพติด		๓๖,๑๘๒,๒๐๐ บาท	

๒. กรมการแพทย์	รวม	๓,๔๕๔,๑๕๓,๔๐๐ บาท	คือ
(๑) แผนงานพัฒนาด้านสาธารณสุข		๓,๑๖๕,๐๔๐,๕๐๐ บาท	
(๒) แผนงานป้องกันแก้ไขปัญหาสุขภาพจิต		๓๒๕,๑๕๒,๙๐๐ บาท	
๓. กรมควบคุมโรค	รวม	๓,๑๕๒,๒๔๕,๐๐๐ บาท	คือ
(๑) แผนงานพัฒนาด้านสาธารณสุข		๓,๑๕๒,๒๔๕,๐๐๐ บาท	
๔. กรมพัฒนาการแพทย์แผนไทย และการแพทย์ทางเลือก	รวม	<u>๑๗๓,๓๓๔,๕๐๐</u> บาท	คือ
		(๒๐๐,๕๒๔,๕๐๐)	
(๑) แผนงานพัฒนาด้านสาธารณสุข		<u>๑๗๓,๓๓๔,๕๐๐</u> บาท	
		(๒๐๐,๕๒๔,๕๐๐)	
๕. กรมวิทยาศาสตร์การแพทย์	รวม	<u>๗๘๑,๘๕๗,๘๐๐</u> บาท	คือ
		(๗๘๕,๘๕๗,๘๐๐)	
(๑) แผนงานพัฒนาด้านสาธารณสุข		<u>๗๒๔,๗๓๒,๓๐๐</u> บาท	
		(๗๓๒,๗๓๒,๓๐๐)	
(๒) แผนงานป้องกันแก้ไขปัญหาสุขภาพจิต		๕๗,๑๒๕,๕๐๐ บาท	
๖. กรมสนับสนุนบริการสุขภาพ	รวม	๗๐๓,๕๓๖,๘๐๐ บาท	คือ
(๑) แผนงานพัฒนาด้านสาธารณสุข		๖๕๖,๔๒๐,๗๐๐ บาท	
(๒) แผนงานป้องกันแก้ไขปัญหาสุขภาพจิต		๔๗,๑๑๖,๑๐๐ บาท	

๗. กรมสุขภาพจิต	รวม	๑,๕๑๗,๓๓๗,๐๐๐ บาท	คือ
(๑) แผนงานพัฒนาด้านสาธารณสุข		๑,๘๐๓,๐๘๓,๐๐๐ บาท	
(๒) แผนงานป้องกันแก้ไขปัญหาสุขภาพจิต		๑๑๔,๒๕๔,๐๐๐ บาท	
๘. กรมอนามัย	รวม	<u>๑,๕๒๔,๕๓๕,๔๐๐</u> บาท	คือ
		(๑,๖๗๔,๕๓๕,๔๐๐)	
(๑) แผนงานพัฒนาด้านสาธารณสุข		<u>๑,๕๒๔,๕๓๕,๔๐๐</u> บาท	
		(๑,๖๗๔,๕๓๕,๔๐๐)	
๙. สำนักงานคณะกรรมการอาหารและยา	รวม	<u>๕๖๗,๗๒๖,๔๐๐</u> บาท	คือ
		(๖๓๑,๗๒๖,๔๐๐)	
(๑) แผนงานพัฒนาด้านสาธารณสุข		<u>๕๕๔,๖๓๗,๔๐๐</u> บาท	
		(๖๑๘,๖๓๗,๔๐๐)	
(๒) แผนงานป้องกันแก้ไขปัญหาสุขภาพจิต		๑๓,๐๘๙,๐๐๐ บาท	
๑๐. สถาบันวิจัยระบบสาธารณสุข	รวม	<u>๑๘๖,๗๕๒,๔๐๐</u> บาท	คือ
		(๑๕๓,๓๕๒,๔๐๐)	
(๑) แผนงานพัฒนาด้านสาธารณสุข		<u>๑๘๖,๗๕๒,๔๐๐</u> บาท	
		(๑๕๓,๓๕๒,๔๐๐)	
๑๑. สำนักงานหลักประกันสุขภาพแห่งชาติ	รวม	๘๕๘,๔๕๖,๗๐๐ บาท	คือ
(๑) แผนงานพัฒนาด้านสาธารณสุข		๘๕๘,๔๕๖,๗๐๐ บาท	
๑๒. สถาบันการแพทย์ฉุกเฉินแห่งชาติ	รวม	๕๔,๗๑๖,๗๐๐ บาท	คือ
(๑) แผนงานพัฒนาด้านสาธารณสุข		๕๔,๗๑๖,๗๐๐ บาท	

มาตรา ๒๔ งบประมาณรายจ่ายของกระทรวงอุตสาหกรรม ให้ตั้งเป็นจำนวน
๕,๖๐๑,๕๔๕,๐๐๐ บาท จำแนกดังนี้

(๕,๖๐๑,๕๔๕,๐๐๐)

๑. สำนักงานปลัดกระทรวงอุตสาหกรรม	รวม	<u>๑,๑๖๔,๒๓๒,๔๐๐</u> บาท	คือ
		(๑,๒๒๔,๔๔๗,๕๐๐)	
(๑) แผนงานปรับโครงสร้างเศรษฐกิจ ภาคอุตสาหกรรม		<u>๑,๑๖๔,๒๓๒,๔๐๐</u> บาท	
		(๑,๒๒๔,๔๔๗,๕๐๐)	
๒. กรมโรงงานอุตสาหกรรม	รวม	<u>๓๕๓,๓๕๐,๔๐๐</u> บาท	คือ
		(๓๖๒,๗๕๖,๘๐๐)	
(๑) แผนงานบริหารจัดการคุณภาพสิ่งแวดล้อม		<u>๓๕๓,๓๕๐,๔๐๐</u> บาท	
		(๓๖๒,๗๕๖,๘๐๐)	
๓. กรมส่งเสริมอุตสาหกรรม	รวม	<u>๕๖๔,๓๓๗,๓๐๐</u> บาท	คือ
		(๕๘๔,๗๓๗,๓๐๐)	
(๑) แผนงานปรับโครงสร้างเศรษฐกิจ ภาคอุตสาหกรรม		<u>๕๖๔,๓๓๗,๓๐๐</u> บาท	
		(๕๘๔,๗๓๗,๓๐๐)	
๔. กรมอุตสาหกรรมพื้นฐานและการเหมืองแร่	รวม	<u>๓๐๕,๓๒๘,๓๐๐</u> บาท	คือ
		(๓๑๐,๑๔๔,๐๐๐)	
(๑) แผนงานปรับโครงสร้างเศรษฐกิจ ภาคอุตสาหกรรม		<u>๑๑๕,๗๑๗,๐๐๐</u> บาท	
		(๑๒๒,๗๘๑,๓๐๐)	

(๒) แผนงานบริหารจัดการคุณภาพสิ่งแวดล้อม		<u>๑๘๕,๖๑๑,๓๐๐</u> บาท	
		(๑๘๓,๓๖๒,๓๐๐)	
๕. สำนักงานคณะกรรมการอ้อยและน้ำตาลทราย	รวม	<u>๓๓๓,๘๓๑,๕๐๐</u> บาท	คือ
		(๓๘๓,๕๐๕,๕๐๐)	
(๑) แผนงานปรับโครงสร้างเศรษฐกิจ ภาคอุตสาหกรรม		<u>๓๓๓,๘๓๑,๕๐๐</u> บาท	
		(๓๘๓,๕๐๕,๕๐๐)	
๖. สำนักงานมาตรฐานผลิตภัณฑ์อุตสาหกรรม	รวม	<u>๖๐๕,๑๕๖,๔๐๐</u> บาท	คือ
		(๖๓๑,๓๒๑,๔๐๐)	
(๑) แผนงานปรับโครงสร้างเศรษฐกิจ ภาคอุตสาหกรรม		<u>๖๐๕,๑๕๖,๔๐๐</u> บาท	
		(๖๓๑,๓๒๑,๔๐๐)	
๗. สำนักงานเศรษฐกิจอุตสาหกรรม	รวม	<u>๕๘๔,๕๐๓,๕๐๐</u> บาท	คือ
		(๕๘๔,๕๕๒,๕๐๐)	
(๑) แผนงานปรับโครงสร้างเศรษฐกิจ ภาคอุตสาหกรรม		<u>๕๘๔,๕๐๓,๕๐๐</u> บาท	
		(๕๘๔,๕๕๒,๕๐๐)	
๘. สำนักงานคณะกรรมการส่งเสริมการลงทุน	รวม	<u>๘๕๐,๓๖๐,๘๐๐</u> บาท	คือ
		(๘๖๓,๖๕๒,๕๐๐)	
(๑) แผนงานปรับโครงสร้างเศรษฐกิจ ภาคอุตสาหกรรม		<u>๘๕๐,๓๖๐,๘๐๐</u> บาท	
		(๘๖๓,๖๕๒,๕๐๐)	

มาตรา ๒๕ งบประมาณรายจ่ายของส่วนราชการไม่สังกัดสำนักนายกรัฐมนตรี กระทรวง
หรือทบวง ให้ตั้งเป็นจำนวน ๓๔,๓๘๒,๕๖๗,๓๐๐ บาท จำแนกดังนี้
(๓๔,๕๔๐,๘๐๓,๒๐๐)

๑. สำนักราชเลขาธิการ	รวม	๔๗๗,๔๕๕,๕๐๐ บาท	คือ
(๑) แผนงานรักษาความสงบเรียบร้อย ภายในประเทศ		๔๗๗,๔๕๕,๕๐๐ บาท	
๒. สำนักพระราชวัง	รวม	๒,๔๒๕,๓๕๔,๐๐๐ บาท	คือ
(๑) แผนงานรักษาความสงบเรียบร้อย ภายในประเทศ		๒,๔๒๕,๓๕๔,๐๐๐ บาท	
๓. สำนักงานพระพุทธศาสนาแห่งชาติ	รวม	<u>๓,๕๘๘,๗๔๖,๕๐๐</u> บาท	คือ
(๑) แผนงานส่งเสริมและพัฒนาศาสนา ศิลปะและวัฒนธรรม		<u>๓,๕๘๘,๗๔๖,๕๐๐</u> บาท	
		(๓,๖๐๘,๑๐๔,๓๐๐)	
๔. สำนักงานคณะกรรมการพิเศษเพื่อประสานงาน โครงการอันเนื่องมาจากพระราชดำริ	รวม	๘๓,๐๔๒,๕๐๐ บาท	คือ
(๑) แผนงานรักษาความสงบเรียบร้อย ภายในประเทศ		๘๓,๐๔๒,๕๐๐ บาท	
๕. สำนักงานคณะกรรมการวิจัยแห่งชาติ	รวม	๕๑๔,๐๔๐,๕๐๐ บาท	คือ
(๑) แผนงานวิจัยเพื่อพัฒนาประเทศ		๕๑๔,๐๔๐,๕๐๐ บาท	

๖. ราชบัณฑิตยสถาน	รวม	๑๑๗,๕๕๑,๒๐๐ บาท	คือ
(๑) แผนงานขยายโอกาสและพัฒนาการศึกษา		๑๑๗,๕๕๑,๒๐๐ บาท	
๗. สำนักงานตำรวจแห่งชาติ	รวม	<u>๖๖,๕๕๔,๕๗๒,๔๐๐</u> บาท	คือ
		(๖๖,๗๓๐,๐๓๑,๕๐๐)	
(๑) แผนงานแก้ไขปัญหาและพัฒนาจังหวัดชายแดนภาคใต้		๑,๐๔๖,๖๓๔,๒๐๐ บาท	
(๒) แผนงานรักษาความสงบเรียบร้อยภายในประเทศ		<u>๑,๑๘๐,๗๕๐,๔๐๐</u> บาท	
		(๑,๑๘๐,๘๗๗,๔๐๐)	
(๓) แผนงานป้องกันและแก้ไขปัญหาการก่อการร้าย และการรักษาผลประโยชน์ของชาติ		<u>๘,๒๐๑,๘๘๖,๕๐๐</u> บาท	
		(๘,๒๑๒,๖๓๕,๘๐๐)	
(๔) แผนงานพัฒนาด้านสาธารณสุข		<u>๘๓๓,๑๒๖,๑๐๐</u> บาท	
		(๘๓๓,๔๒๖,๑๐๐)	
(๕) แผนงานป้องกันแก้ไขปัญหาอาชญากรรม		<u>๕๗๓,๓๐๑,๐๐๐</u> บาท	
		(๕๕๕,๗๒๐,๗๐๐)	
(๖) แผนงานปรับโครงสร้างเศรษฐกิจภาคการท่องเที่ยวและบริการ		๔๗,๘๖๘,๖๐๐ บาท	
(๗) แผนงานพัฒนากฎหมายและกระบวนการยุติธรรม		<u>๕๔,๗๑๐,๕๖๕,๒๐๐</u> บาท	
		(๕๔,๘๐๘,๘๖๔,๗๐๐)	

๘. สำนักงานป้องกันและปราบปรามการฟอกเงิน รวม ๑๗๘,๑๒๔,๓๐๐ บาท กี่
(๑๘๑,๑๔๓,๓๐๐)

(๑) แผนงานป้องกันแก้ไขปัญหายาเสพติด ๑๗๘,๑๒๔,๓๐๐ บาท
(๑๘๑,๑๔๓,๓๐๐)

มาตรา ๒๖ งบประมาณรายจ่ายของหน่วยงานของรัฐสภา ให้ตั้งเป็นจำนวน
๔,๑๗๓,๗๓๕,๐๐๐ บาท จำแนกดังนี้
(๓,๘๘๔,๓๕๔,๐๐๐)

๑. สำนักงานเลขาธิการวุฒิสภา รวม ๑,๑๘๕,๖๔๐,๗๐๐ บาท กี่

(๑) แผนงานสนับสนุนการจัดการของรัฐสภา ศาล
และองค์กรตามรัฐธรรมนูญ ๑,๑๘๕,๖๔๐,๗๐๐ บาท

๒. สำนักงานเลขาธิการสภาผู้แทนราษฎร รวม ๒,๕๕๗,๗๘๕,๓๐๐ บาท กี่
(๒,๓๓๐,๑๘๕,๓๐๐)

(๑) แผนงานสนับสนุนการจัดการของรัฐสภา ศาล
และองค์กรตามรัฐธรรมนูญ ๒,๕๕๗,๗๘๕,๓๐๐ บาท
(๒,๓๓๐,๑๘๕,๓๐๐)

๓. สถาบันพระปกเกล้า รวม ๔๐๖,๑๐๕,๐๐๐ บาท กี่
(๓๖๔,๕๒๘,๐๐๐)

(๑) แผนงานสนับสนุนการจัดการของรัฐสภา ศาล
และองค์กรตามรัฐธรรมนูญ ๔๐๖,๑๐๕,๐๐๐ บาท
(๓๖๔,๕๒๘,๐๐๐)

มาตรา ๒๗ งบประมาณรายจ่ายของหน่วยงานของศาล ให้ตั้งเป็นจำนวน
๑๒,๒๒๑,๔๖๔,๒๐๐ บาท จำแนกดังนี้
 (๑๒,๓๒๕,๕๕๐,๓๐๐)

๑. สำนักงานศาลรัฐธรรมนูญ	รวม	<u>๑๘๒,๔๐๘,๐๐๐</u> บาท คือ (๑๘๒,๕๕๕,๖๐๐)
(๑) แผนงานสนับสนุนการจัดการของรัฐสภา ศาล และองค์กรตามรัฐธรรมนูญ		<u>๑๘๒,๔๐๘,๐๐๐</u> บาท (๑๘๒,๕๕๕,๖๐๐)
๒. สำนักงานศาลยุติธรรม	รวม	<u>๑๐,๘๓๕,๕๘๗,๘๐๐</u> บาท คือ (๑๐,๕๒๐,๕๔๘,๓๐๐)
(๑) แผนงานสนับสนุนการจัดการของรัฐสภา ศาล และองค์กรตามรัฐธรรมนูญ		<u>๑๐,๘๓๕,๕๘๗,๘๐๐</u> บาท (๑๐,๕๒๐,๕๔๘,๓๐๐)
๓. สำนักงานศาลปกครอง	รวม	<u>๑,๒๐๓,๐๖๘,๔๐๐</u> บาท คือ (๑,๒๒๖,๘๘๖,๔๐๐)
(๑) แผนงานสนับสนุนการจัดการของรัฐสภา ศาล และองค์กรตามรัฐธรรมนูญ		<u>๑,๒๐๓,๐๖๘,๔๐๐</u> บาท (๑,๒๒๖,๘๘๖,๔๐๐)

มาตรา ๒๘ งบประมาณรายจ่ายของหน่วยงานขององค์กรตามรัฐธรรมนูญ ให้ตั้งเป็นจำนวน
๑๐,๑๖๒,๖๓๓,๕๐๐ บาท จำแนกดังนี้
 (๑๐,๒๓๖,๕๕๔,๒๐๐)

๑. สำนักงานคณะกรรมการการเลือกตั้ง	รวม	๑,๕๕๕,๘๑๖,๓๐๐ บาท	คือ
(๑) แผนงานสนับสนุนการจัดการของรัฐสภา ศาล และองค์กรตามรัฐธรรมนูญ		๑,๕๕๕,๘๑๖,๓๐๐ บาท	
๒. สำนักงานผู้ตรวจการแผ่นดิน	รวม	๑๕๕,๖๒๓,๕๐๐ บาท	คือ
(๑) แผนงานสนับสนุนการจัดการของรัฐสภา ศาล และองค์กรตามรัฐธรรมนูญ		๑๕๕,๖๒๓,๕๐๐ บาท	
๓. สำนักงานคณะกรรมการป้องกันและปราบปราม การทุจริตแห่งชาติ	รวม	<u>๕๘๓,๓๐๒,๕๐๐</u> บาท	คือ
(๑) แผนงานสนับสนุนการจัดการของรัฐสภา ศาล และองค์กรตามรัฐธรรมนูญ		<u>๕๘๓,๓๐๒,๕๐๐</u> บาท	
(๕๕๖,๕๐๒,๕๐๐)			
(๕๕๖,๕๐๒,๕๐๐)			
๔. สำนักงานการตรวจเงินแผ่นดิน	รวม	<u>๑,๕๐๐,๒๔๓,๑๐๐</u> บาท	คือ
(๑) แผนงานสนับสนุนการจัดการของรัฐสภา ศาล และองค์กรตามรัฐธรรมนูญ		<u>๑,๕๐๐,๒๔๓,๑๐๐</u> บาท	
(๑,๕๓๓,๐๑๓,๘๐๐)			
(๑,๕๓๓,๐๑๓,๘๐๐)			

๕. สำนักงานคณะกรรมการสิทธิมนุษยชนแห่งชาติ	รวม	<u>๑๕๑,๕๘๕,๓๐๐</u> บาท	คือ
		(๑๖๐,๐๒๔,๑๐๐)	
(๑) แผนงานสนับสนุนการจัดการของรัฐสภา ศาล และองค์กรตามรัฐธรรมนูญ		<u>๑๕๑,๕๘๕,๓๐๐</u> บาท	
		(๑๖๐,๐๒๔,๑๐๐)	
๖. สำนักงานอัยการสูงสุด	รวม	<u>๕,๕๕๖,๘๕๕,๗๐๐</u> บาท	คือ
		(๕,๕๕๗,๐๕๕,๗๐๐)	
(๑) แผนงานสนับสนุนการจัดการของรัฐสภา ศาล และองค์กรตามรัฐธรรมนูญ		<u>๕,๕๕๖,๘๕๕,๗๐๐</u> บาท	
		(๕,๕๕๗,๐๕๕,๗๐๐)	
๗. สำนักงานสภาที่ปรึกษาเศรษฐกิจ และสังคมแห่งชาติ	รวม	<u>๑๓๘,๓๕๘,๗๐๐</u> บาท	คือ
		(๑๕๘,๕๐๕,๕๐๐)	
(๑) แผนงานสนับสนุนการจัดการของรัฐสภา ศาล และองค์กรตามรัฐธรรมนูญ		<u>๑๓๘,๓๕๘,๗๐๐</u> บาท	
		(๑๕๘,๕๐๕,๕๐๐)	

มาตรา ๒๕ งบประมาณรายจ่ายของจังหวัดและกลุ่มจังหวัด ให้ตั้งเป็นจำนวน
๓,๓๐๐,๐๐๐,๐๐๐ บาท จำแนกดังนี้

๑. จังหวัดนนทบุรี	รวม	<u>๓๒,๑๑๐,๗๐๐</u> บาท	คือ
(๑) แผนงานบริหารจังหวัดและกลุ่มจังหวัด		<u>๓๒,๑๑๐,๗๐๐</u> บาท	
๒. จังหวัดปทุมธานี	รวม	<u>๓๔,๕๗๕,๘๐๐</u> บาท	คือ
(๑) แผนงานบริหารจังหวัดและกลุ่มจังหวัด		<u>๓๔,๕๗๕,๘๐๐</u> บาท	

๓. จังหวัดพระนครศรีอยุธยา	รวม	๓๕,๒๖๓,๖๐๐ บาท	คือ
(๑) แผนงานบริหารจังหวัดและกลุ่มจังหวัด		๓๕,๒๖๓,๖๐๐ บาท	
๔. จังหวัดสระบุรี	รวม	๓๓,๘๗๖,๖๐๐ บาท	คือ
(๑) แผนงานบริหารจังหวัดและกลุ่มจังหวัด		๓๓,๘๗๖,๖๐๐ บาท	
๕. จังหวัดชัยนาท	รวม	๓๕,๒๔๘,๐๐๐ บาท	คือ
(๑) แผนงานบริหารจังหวัดและกลุ่มจังหวัด		๓๕,๒๔๘,๐๐๐ บาท	
๖. จังหวัดลพบุรี	รวม	๓๓,๔๐๖,๕๐๐ บาท	คือ
(๑) แผนงานบริหารจังหวัดและกลุ่มจังหวัด		๓๓,๔๐๖,๕๐๐ บาท	
๗. จังหวัดสิงห์บุรี	รวม	๓๐,๓๓๗,๕๐๐ บาท	คือ
(๑) แผนงานบริหารจังหวัดและกลุ่มจังหวัด		๓๐,๓๓๗,๕๐๐ บาท	
๘. จังหวัดอ่างทอง	รวม	๓๑,๐๗๗,๗๐๐ บาท	คือ
(๑) แผนงานบริหารจังหวัดและกลุ่มจังหวัด		๓๑,๐๗๗,๗๐๐ บาท	
๙. จังหวัดฉะเชิงเทรา	รวม	๓๗,๔๔๖,๓๐๐ บาท	คือ
(๑) แผนงานบริหารจังหวัดและกลุ่มจังหวัด		๓๗,๔๔๖,๓๐๐ บาท	
๑๐. จังหวัดปราจีนบุรี	รวม	๓๔,๒๘๘,๕๐๐ บาท	คือ
(๑) แผนงานบริหารจังหวัดและกลุ่มจังหวัด		๓๔,๒๘๘,๕๐๐ บาท	

๑๑. จังหวัดสระแก้ว	รวม	๓๘,๒๑๐,๓๐๐ บาท	คือ
(๑) แผนงานบริหารจังหวัดและกลุ่มจังหวัด		๓๘,๒๑๐,๓๐๐ บาท	
๑๒. จังหวัดนครนายก	รวม	๓๔,๒๒๘,๓๐๐ บาท	คือ
(๑) แผนงานบริหารจังหวัดและกลุ่มจังหวัด		๓๔,๒๒๘,๓๐๐ บาท	
๑๓. จังหวัดสมุทรปราการ	รวม	๔๕,๕๓๕,๔๐๐ บาท	คือ
(๑) แผนงานบริหารจังหวัดและกลุ่มจังหวัด		๔๕,๕๓๕,๔๐๐ บาท	
๑๔. จังหวัดกาญจนบุรี	รวม	๓๖,๒๖๓,๐๐๐ บาท	คือ
(๑) แผนงานบริหารจังหวัดและกลุ่มจังหวัด		๓๖,๒๖๓,๐๐๐ บาท	
๑๕. จังหวัดนครปฐม	รวม	๓๒,๔๑๕,๖๐๐ บาท	คือ
(๑) แผนงานบริหารจังหวัดและกลุ่มจังหวัด		๓๒,๔๑๕,๖๐๐ บาท	
๑๖. จังหวัดราชบุรี	รวม	๓๓,๖๑๕,๑๐๐ บาท	คือ
(๑) แผนงานบริหารจังหวัดและกลุ่มจังหวัด		๓๓,๖๑๕,๑๐๐ บาท	
๑๗. จังหวัดสุพรรณบุรี	รวม	๓๖,๓๕๐,๕๐๐ บาท	คือ
(๑) แผนงานบริหารจังหวัดและกลุ่มจังหวัด		๓๖,๓๕๐,๕๐๐ บาท	
๑๘. จังหวัดประจวบคีรีขันธ์	รวม	๓๘,๖๕๖,๑๐๐ บาท	คือ
(๑) แผนงานบริหารจังหวัดและกลุ่มจังหวัด		๓๘,๖๕๖,๑๐๐ บาท	

๑๙. จังหวัดเพชรบุรี	รวม	๓๕,๔๐๔,๒๐๐ บาท	คือ
(๑) แผนงานบริหารจังหวัดและกลุ่มจังหวัด		๓๕,๔๐๔,๒๐๐ บาท	
๒๐. จังหวัดสมุทรสาคร	รวม	๔๒,๔๒๑,๕๐๐ บาท	คือ
(๑) แผนงานบริหารจังหวัดและกลุ่มจังหวัด		๔๒,๔๒๑,๕๐๐ บาท	
๒๑. จังหวัดสมุทรสงคราม	รวม	๓๕,๖๘๕,๐๐๐ บาท	คือ
(๑) แผนงานบริหารจังหวัดและกลุ่มจังหวัด		๓๕,๖๘๕,๐๐๐ บาท	
๒๒. จังหวัดชุมพร	รวม	๓๒,๘๗๗,๕๐๐ บาท	คือ
(๑) แผนงานบริหารจังหวัดและกลุ่มจังหวัด		๓๒,๘๗๗,๕๐๐ บาท	
๒๓. จังหวัดสุราษฎร์ธานี	รวม	๓๔,๘๔๘,๕๐๐ บาท	คือ
(๑) แผนงานบริหารจังหวัดและกลุ่มจังหวัด		๓๔,๘๔๘,๕๐๐ บาท	
๒๔. จังหวัดนครศรีธรรมราช	รวม	๓๕,๗๘๗,๓๐๐ บาท	คือ
(๑) แผนงานบริหารจังหวัดและกลุ่มจังหวัด		๓๕,๗๘๗,๓๐๐ บาท	
๒๕. จังหวัดพัทลุง	รวม	๓๒,๒๗๑,๒๐๐ บาท	คือ
(๑) แผนงานบริหารจังหวัดและกลุ่มจังหวัด		๓๒,๒๗๑,๒๐๐ บาท	
๒๖. จังหวัดระนอง	รวม	๒๕,๘๔๕,๓๐๐ บาท	คือ
(๑) แผนงานบริหารจังหวัดและกลุ่มจังหวัด		๒๕,๘๔๕,๓๐๐ บาท	

๒๗. จังหวัดพังงา	รวม	๒๘,๔๐๖,๕๐๐ บาท	คือ
(๑) แผนงานบริหารจังหวัดและกลุ่มจังหวัด		๒๘,๔๐๖,๕๐๐ บาท	
๒๘. จังหวัดภูเก็ต	รวม	๒๘,๔๓๔,๐๐๐ บาท	คือ
(๑) แผนงานบริหารจังหวัดและกลุ่มจังหวัด		๒๘,๔๓๔,๐๐๐ บาท	
๒๙. จังหวัดกระบี่	รวม	๓๑,๕๓๓,๒๐๐ บาท	คือ
(๑) แผนงานบริหารจังหวัดและกลุ่มจังหวัด		๓๑,๕๓๓,๒๐๐ บาท	
๓๐. จังหวัดตรัง	รวม	๓๒,๑๓๕,๐๐๐ บาท	คือ
(๑) แผนงานบริหารจังหวัดและกลุ่มจังหวัด		๓๒,๑๓๕,๐๐๐ บาท	
๓๑. จังหวัดสงขลา	รวม	๓๓,๔๕๖,๕๐๐ บาท	คือ
(๑) แผนงานบริหารจังหวัดและกลุ่มจังหวัด		๓๓,๔๕๖,๕๐๐ บาท	
๓๒. จังหวัดสตูล	รวม	๓๓,๓๕๐,๖๐๐ บาท	คือ
(๑) แผนงานบริหารจังหวัดและกลุ่มจังหวัด		๓๓,๓๕๐,๖๐๐ บาท	
๓๓. จังหวัดปัตตานี	รวม	๓๓,๕๕๖,๘๐๐ บาท	คือ
(๑) แผนงานบริหารจังหวัดและกลุ่มจังหวัด		๓๓,๕๕๖,๘๐๐ บาท	
๓๔. จังหวัดยะลา	รวม	๓๔,๘๓๐,๑๐๐ บาท	คือ
(๑) แผนงานบริหารจังหวัดและกลุ่มจังหวัด		๓๔,๘๓๐,๑๐๐ บาท	

๓๕. จังหวัดนราธิวาส	รวม	๓๕,๓๐๕,๓๐๐ บาท	คือ
(๑) แผนงานบริหารจังหวัดและกลุ่มจังหวัด		๓๕,๓๐๕,๓๐๐ บาท	
๓๖. จังหวัดจันทบุรี	รวม	๓๓,๕๔๖,๔๐๐ บาท	คือ
(๑) แผนงานบริหารจังหวัดและกลุ่มจังหวัด		๓๓,๕๔๖,๔๐๐ บาท	
๓๗. จังหวัดชลบุรี	รวม	๔๔,๗๖๕,๕๐๐ บาท	คือ
(๑) แผนงานบริหารจังหวัดและกลุ่มจังหวัด		๔๔,๗๖๕,๕๐๐ บาท	
๓๘. จังหวัดระยอง	รวม	๔๕,๐๗๕,๓๐๐ บาท	คือ
(๑) แผนงานบริหารจังหวัดและกลุ่มจังหวัด		๔๕,๐๗๕,๓๐๐ บาท	
๓๙. จังหวัดตราด	รวม	๓๒,๒๘๐,๖๐๐ บาท	คือ
(๑) แผนงานบริหารจังหวัดและกลุ่มจังหวัด		๓๒,๒๘๐,๖๐๐ บาท	
๔๐. จังหวัดหนองคาย	รวม	๔๔,๓๕๐,๑๐๐ บาท	คือ
(๑) แผนงานบริหารจังหวัดและกลุ่มจังหวัด		๔๔,๓๕๐,๑๐๐ บาท	
๔๑. จังหวัดเลย	รวม	๔๓,๕๗๗,๗๐๐ บาท	คือ
(๑) แผนงานบริหารจังหวัดและกลุ่มจังหวัด		๔๓,๕๗๗,๗๐๐ บาท	
๔๒. จังหวัดอุดรธานี	รวม	๔๕,๕๑๐,๖๐๐ บาท	คือ
(๑) แผนงานบริหารจังหวัดและกลุ่มจังหวัด		๔๕,๕๑๐,๖๐๐ บาท	

๔๓. จังหวัดหนองบัวลำภู	รวม	๔๔,๔๐๘,๓๐๐ บาท	คือ
(๑) แผนงานบริหารจังหวัดและกลุ่มจังหวัด		๔๔,๔๐๘,๓๐๐ บาท	
๔๔. จังหวัดนครพนม	รวม	๔๗,๐๗๓,๕๐๐ บาท	คือ
(๑) แผนงานบริหารจังหวัดและกลุ่มจังหวัด		๔๗,๐๗๓,๕๐๐ บาท	
๔๕. จังหวัดมุกดาหาร	รวม	๓๕,๑๔๓,๕๐๐ บาท	คือ
(๑) แผนงานบริหารจังหวัดและกลุ่มจังหวัด		๓๕,๑๔๓,๕๐๐ บาท	
๔๖. จังหวัดสกลนคร	รวม	๔๗,๘๘๗,๔๐๐ บาท	คือ
(๑) แผนงานบริหารจังหวัดและกลุ่มจังหวัด		๔๗,๘๘๗,๔๐๐ บาท	
๔๗. จังหวัดร้อยเอ็ด	รวม	๔๕,๕๗๒,๑๐๐ บาท	คือ
(๑) แผนงานบริหารจังหวัดและกลุ่มจังหวัด		๔๕,๕๗๒,๑๐๐ บาท	
๔๘. จังหวัดขอนแก่น	รวม	๕๒,๗๘๔,๑๐๐ บาท	คือ
(๑) แผนงานบริหารจังหวัดและกลุ่มจังหวัด		๕๒,๗๘๔,๑๐๐ บาท	
๔๙. จังหวัดมหาสารคาม	รวม	๔๓,๘๕๖,๕๐๐ บาท	คือ
(๑) แผนงานบริหารจังหวัดและกลุ่มจังหวัด		๔๓,๘๕๖,๕๐๐ บาท	
๕๐. จังหวัดกาฬสินธุ์	รวม	๔๕,๔๕๐,๕๐๐ บาท	คือ
(๑) แผนงานบริหารจังหวัดและกลุ่มจังหวัด		๔๕,๔๕๐,๕๐๐ บาท	

๕๑. จังหวัดอำนาจเจริญ	รวม	๓๕,๐๔๕,๑๐๐ บาท	คือ
(๑) แผนงานบริหารจังหวัดและกลุ่มจังหวัด		๓๕,๐๔๕,๑๐๐ บาท	
๕๒. จังหวัดศรีสะเกษ	รวม	๔๖,๗๓๕,๖๐๐ บาท	คือ
(๑) แผนงานบริหารจังหวัดและกลุ่มจังหวัด		๔๖,๗๓๕,๖๐๐ บาท	
๕๓. จังหวัดยโสธร	รวม	๔๐,๕๐๔,๖๐๐ บาท	คือ
(๑) แผนงานบริหารจังหวัดและกลุ่มจังหวัด		๔๐,๕๐๔,๖๐๐ บาท	
๕๔. จังหวัดอุบลราชธานี	รวม	๔๔,๔๕๓,๖๐๐ บาท	คือ
(๑) แผนงานบริหารจังหวัดและกลุ่มจังหวัด		๔๔,๔๕๓,๖๐๐ บาท	
๕๕. จังหวัดสุรินทร์	รวม	๔๒,๑๕๑,๗๐๐ บาท	คือ
(๑) แผนงานบริหารจังหวัดและกลุ่มจังหวัด		๔๒,๑๕๑,๗๐๐ บาท	
๕๖. จังหวัดนครราชสีมา	รวม	๔๘,๕๘๘,๒๐๐ บาท	คือ
(๑) แผนงานบริหารจังหวัดและกลุ่มจังหวัด		๔๘,๕๘๘,๒๐๐ บาท	
๕๗. จังหวัดบุรีรัมย์	รวม	๔๖,๖๑๓,๘๐๐ บาท	คือ
(๑) แผนงานบริหารจังหวัดและกลุ่มจังหวัด		๔๖,๖๑๓,๘๐๐ บาท	
๕๘. จังหวัดชัยภูมิ	รวม	๔๑,๒๖๘,๕๐๐ บาท	คือ
(๑) แผนงานบริหารจังหวัดและกลุ่มจังหวัด		๔๑,๒๖๘,๕๐๐ บาท	

๕๕. จังหวัดเชียงใหม่	รวม	๔๒,๓๒๐,๔๐๐ บาท	คือ
(๑) แผนงานบริหารจังหวัดและกลุ่มจังหวัด		๔๒,๓๒๐,๔๐๐ บาท	
๖๐. จังหวัดแม่ฮ่องสอน	รวม	๔๘,๗๑๕,๗๐๐ บาท	คือ
(๑) แผนงานบริหารจังหวัดและกลุ่มจังหวัด		๔๘,๗๑๕,๗๐๐ บาท	
๖๑. จังหวัดลำปาง	รวม	๓๕,๕๓๗,๔๐๐ บาท	คือ
(๑) แผนงานบริหารจังหวัดและกลุ่มจังหวัด		๓๕,๕๓๗,๔๐๐ บาท	
๖๒. จังหวัดลำพูน	รวม	๓๕,๑๕๐,๕๐๐ บาท	คือ
(๑) แผนงานบริหารจังหวัดและกลุ่มจังหวัด		๓๕,๑๕๐,๕๐๐ บาท	
๖๓. จังหวัดน่าน	รวม	๓๕,๖๕๑,๔๐๐ บาท	คือ
(๑) แผนงานบริหารจังหวัดและกลุ่มจังหวัด		๓๕,๖๕๑,๔๐๐ บาท	
๖๔. จังหวัดพะเยา	รวม	๓๕,๗๘๕,๕๐๐ บาท	คือ
(๑) แผนงานบริหารจังหวัดและกลุ่มจังหวัด		๓๕,๗๘๕,๕๐๐ บาท	
๖๕. จังหวัดเชียงราย	รวม	๔๓,๘๒๐,๒๐๐ บาท	คือ
(๑) แผนงานบริหารจังหวัดและกลุ่มจังหวัด		๔๓,๘๒๐,๒๐๐ บาท	
๖๖. จังหวัดแพร่	รวม	๓๖,๖๑๓,๕๐๐ บาท	คือ
(๑) แผนงานบริหารจังหวัดและกลุ่มจังหวัด		๓๖,๖๑๓,๕๐๐ บาท	

๖๗. จังหวัดตาก	รวม	๔๐,๕๖๘,๕๐๐ บาท	คือ
(๑) แผนงานบริหารจังหวัดและกลุ่มจังหวัด		๔๐,๕๖๘,๕๐๐ บาท	
๖๘. จังหวัดพิษณุโลก	รวม	๓๗,๒๕๓,๕๐๐ บาท	คือ
(๑) แผนงานบริหารจังหวัดและกลุ่มจังหวัด		๓๗,๒๕๓,๕๐๐ บาท	
๖๙. จังหวัดสุโขทัย	รวม	๓๕,๘๐๐,๖๐๐ บาท	คือ
(๑) แผนงานบริหารจังหวัดและกลุ่มจังหวัด		๓๕,๘๐๐,๖๐๐ บาท	
๗๐. จังหวัดเพชรบูรณ์	รวม	๔๑,๔๓๖,๕๐๐ บาท	คือ
(๑) แผนงานบริหารจังหวัดและกลุ่มจังหวัด		๔๑,๔๓๖,๕๐๐ บาท	
๗๑. จังหวัดอุดรธานี	รวม	๓๔,๗๒๕,๘๐๐ บาท	คือ
(๑) แผนงานบริหารจังหวัดและกลุ่มจังหวัด		๓๔,๗๒๕,๘๐๐ บาท	
๗๒. จังหวัดกำแพงเพชร	รวม	๓๖,๐๓๕,๕๐๐ บาท	คือ
(๑) แผนงานบริหารจังหวัดและกลุ่มจังหวัด		๓๖,๐๓๕,๕๐๐ บาท	
๗๓. จังหวัดพิจิตร	รวม	๓๕,๙๔๗,๒๐๐ บาท	คือ
(๑) แผนงานบริหารจังหวัดและกลุ่มจังหวัด		๓๕,๙๔๗,๒๐๐ บาท	
๗๔. จังหวัดนครสวรรค์	รวม	๓๘,๑๑๕,๖๐๐ บาท	คือ
(๑) แผนงานบริหารจังหวัดและกลุ่มจังหวัด		๓๘,๑๑๕,๖๐๐ บาท	

๗๕. จังหวัดอุทัยธานี	รวม	๓๔,๕๕๕,๐๐๐ บาท	คือ
(๑) แผนงานบริหารจังหวัดและกลุ่มจังหวัด		๓๔,๕๕๕,๐๐๐ บาท	
๗๖. กลุ่มจังหวัดภาคกลางตอนบน ๑	รวม	๒๕,๐๔๐,๖๐๐ บาท	คือ
(๑) แผนงานบริหารจังหวัดและกลุ่มจังหวัด		๒๕,๐๔๐,๖๐๐ บาท	
๗๗. กลุ่มจังหวัดภาคกลางตอนบน ๒	รวม	๒๓,๒๒๖,๕๐๐ บาท	คือ
(๑) แผนงานบริหารจังหวัดและกลุ่มจังหวัด		๒๓,๒๒๖,๕๐๐ บาท	
๗๘. กลุ่มจังหวัดภาคกลางตอนกลาง	รวม	๓๓,๑๕๒,๐๐๐ บาท	คือ
(๑) แผนงานบริหารจังหวัดและกลุ่มจังหวัด		๓๓,๑๕๒,๐๐๐ บาท	
๗๙. กลุ่มจังหวัดภาคกลางตอนล่าง ๑	รวม	๒๔,๘๓๘,๐๐๐ บาท	คือ
(๑) แผนงานบริหารจังหวัดและกลุ่มจังหวัด		๒๔,๘๓๘,๐๐๐ บาท	
๘๐. กลุ่มจังหวัดภาคกลางตอนล่าง ๒	รวม	๕,๐๐๐,๐๐๐ บาท	คือ
(๑) แผนงานบริหารจังหวัดและกลุ่มจังหวัด		๕,๐๐๐,๐๐๐ บาท	
๘๑. กลุ่มจังหวัดภาคใต้ฝั่งอ่าวไทย	รวม	๒๔,๕๖๑,๗๐๐ บาท	คือ
(๑) แผนงานบริหารจังหวัดและกลุ่มจังหวัด		๒๔,๕๖๑,๗๐๐ บาท	
๘๒. กลุ่มจังหวัดภาคใต้ฝั่งอันดามัน	รวม	๒๖,๕๒๘,๓๐๐ บาท	คือ
(๑) แผนงานบริหารจังหวัดและกลุ่มจังหวัด		๒๖,๕๒๘,๓๐๐ บาท	

๘๓. กลุ่มจังหวัดภาคใต้ชายแดน	รวม	๓๒,๖๗๔,๕๐๐ บาท	คือ
(๑) แผนงานบริหารจังหวัดและกลุ่มจังหวัด		๓๒,๖๗๔,๕๐๐ บาท	
๘๔. กลุ่มจังหวัดภาคตะวันออกเฉียงเหนือตอนบน ๑	รวม	๑๕,๒๕๐,๐๐๐ บาท	คือ
(๑) แผนงานบริหารจังหวัดและกลุ่มจังหวัด		๑๕,๒๕๐,๐๐๐ บาท	
๘๕. กลุ่มจังหวัดภาคตะวันออกเฉียงเหนือตอนบน ๑	รวม	๕,๐๐๐,๐๐๐ บาท	คือ
(๑) แผนงานบริหารจังหวัดและกลุ่มจังหวัด		๕,๐๐๐,๐๐๐ บาท	
๘๖. กลุ่มจังหวัดภาคตะวันออกเฉียงเหนือตอนบน ๒	รวม	๕,๐๐๐,๐๐๐ บาท	คือ
(๑) แผนงานบริหารจังหวัดและกลุ่มจังหวัด		๕,๐๐๐,๐๐๐ บาท	
๘๗. กลุ่มจังหวัดภาคตะวันออกเฉียงเหนือตอนกลาง	รวม	๕,๐๐๐,๐๐๐ บาท	คือ
(๑) แผนงานบริหารจังหวัดและกลุ่มจังหวัด		๕,๐๐๐,๐๐๐ บาท	
๘๘. กลุ่มจังหวัดภาคตะวันออกเฉียงเหนือตอนล่าง ๑	รวม	๓๑,๕๐๔,๐๐๐ บาท	คือ
(๑) แผนงานบริหารจังหวัดและกลุ่มจังหวัด		๓๑,๕๐๔,๐๐๐ บาท	
๘๙. กลุ่มจังหวัดภาคตะวันออกเฉียงเหนือตอนล่าง ๒	รวม	๒๕,๗๗๕,๖๐๐ บาท	คือ
(๑) แผนงานบริหารจังหวัดและกลุ่มจังหวัด		๒๕,๗๗๕,๖๐๐ บาท	
๙๐. กลุ่มจังหวัดภาคเหนือตอนบน ๑	รวม	๒๘,๘๗๕,๕๐๐ บาท	คือ
(๑) แผนงานบริหารจังหวัดและกลุ่มจังหวัด		๒๘,๘๗๕,๕๐๐ บาท	

๕๑. กลุ่มจังหวัดภาคเหนือตอนบน ๒	รวม	๒๘,๕๕๖,๒๐๐ บาท	คือ
(๑) แผนงานบริหารจังหวัดและกลุ่มจังหวัด		๒๘,๕๕๖,๒๐๐ บาท	
๕๒. กลุ่มจังหวัดภาคเหนือตอนล่าง ๑	รวม	๓๓,๘๕๐,๑๐๐ บาท	คือ
(๑) แผนงานบริหารจังหวัดและกลุ่มจังหวัด		๓๓,๘๕๐,๑๐๐ บาท	
๕๓. กลุ่มจังหวัดภาคเหนือตอนล่าง ๒	รวม	๒๕,๕๑๐,๒๐๐ บาท	คือ
(๑) แผนงานบริหารจังหวัดและกลุ่มจังหวัด		๒๕,๕๑๐,๒๐๐ บาท	
<p>มาตรา ๓๐ งบประมาณรายจ่ายของรัฐวิสาหกิจให้ตั้งเป็นจำนวน <u>๔๘,๕๐๕,๐๕๓,๑๐๐</u> บาท จำแนกดังนี้ (๔๕,๘๐๓,๑๗๐,๔๐๐)</p>			
๑. ธนาคารเพื่อการเกษตรและสหกรณ์การเกษตร	รวม	๕,๕๗๕,๔๗๒,๕๐๐ บาท	คือ
(๑) แผนงานสร้างระบบประกันความเสี่ยงและ ระบบกระจายสินค้าเกษตร		๕,๕๗๕,๔๗๒,๕๐๐ บาท	
๒. ธนาคารเพื่อการส่งออกและนำเข้า แห่งประเทศไทย	รวม	<u>๓๕,๕๓๐,๓๐๐</u> บาท	คือ
		(๘๓,๕๒๐,๖๐๐)	
(๑) แผนงานดำเนินนโยบายการต่างประเทศ และเศรษฐกิจระหว่างประเทศ		<u>๓๕,๕๓๐,๓๐๐</u> บาท	
		(๘๓,๕๒๐,๖๐๐)	
๓. ธนาคารพัฒนาวิสาหกิจขนาดกลาง และขนาดย่อมแห่งประเทศไทย	รวม	๗,๖๘๕,๐๐๐ บาท	คือ
(๑) แผนงานปรับโครงสร้างเศรษฐกิจภาคเกษตร		๗,๖๘๕,๐๐๐ บาท	

๔. การท่องเที่ยวแห่งประเทศไทย	รวม	<u>๔,๕๔๕,๓๕๒,๐๐๐</u> บาท	คือ
		(๔,๕๖๐,๓๓๒,๐๐๐)	
(๑) แผนงานฟื้นฟูและเสริมสร้างความเชื่อมั่นด้าน เศรษฐกิจ		<u>๔,๕๔๕,๓๕๒,๐๐๐</u> บาท	
		(๔,๕๖๐,๓๓๒,๐๐๐)	
๕. การกีฬาแห่งประเทศไทย	รวม	<u>๒,๕๐๓,๔๒๔,๐๐๐</u> บาท	คือ
		(๒,๕๕๓,๕๘๔,๐๐๐)	
(๑) แผนงานส่งเสริมและพัฒนากีฬาและ นันทนาการ		<u>๒,๕๐๓,๔๒๔,๐๐๐</u> บาท	
		(๒,๕๕๓,๕๘๔,๐๐๐)	
๖. การเคหะแห่งชาติ	รวม	<u>๓,๓๐๖,๒๒๕,๐๐๐</u> บาท	คือ
		(๓,๖๖๓,๒๒๕,๐๐๐)	
(๑) แผนงานพัฒนาที่อยู่อาศัยและสภาพแวดล้อม		<u>๓,๓๐๖,๒๒๕,๐๐๐</u> บาท	
		(๓,๖๖๓,๒๒๕,๐๐๐)	
๗. องค์การตลาดเพื่อเกษตรกร	รวม	<u>๓๓๕,๘๐๕,๕๐๐</u> บาท	คือ
		(๓๕๓,๕๑๕,๕๐๐)	
(๑) แผนงานปรับโครงสร้างเศรษฐกิจภาคเกษตร		<u>๓๓๕,๘๐๕,๕๐๐</u> บาท	
		(๓๕๓,๕๑๕,๕๐๐)	
๘. องค์การสวนยาง	รวม	<u>๒๐,๓๕๓,๖๐๐</u> บาท	คือ
(๑) แผนงานปรับโครงสร้างเศรษฐกิจภาคเกษตร		<u>๒๐,๓๕๓,๖๐๐</u> บาท	

๕. สำนักงานกองทุนสงเคราะห์การทำสวนยาง	รวม	<u>๕๓๗,๔๓๕,๕๐๐</u> บาท	คือ
		(๕๘๒,๔๓๕,๕๐๐)	
(๑) แผนงานแก้ไขปัญหาและพัฒนาจังหวัดชายแดนภาคใต้		๗,๘๔๖,๕๐๐ บาท	
(๒) แผนงานปรับโครงสร้างเศรษฐกิจภาคเกษตร		<u>๕๖๕,๕๘๘,๖๐๐</u> บาท	
		(๕๗๔,๕๘๘,๖๐๐)	
๑๐. การทางพิเศษแห่งประเทศไทย	รวม	๗,๐๓๖,๐๐๐,๐๐๐ บาท	คือ
(๑) แผนงานบริหารจัดการหนี้ภาครัฐ		๗,๐๓๖,๐๐๐,๐๐๐ บาท	
๑๑. องค์การขนส่งมวลชนกรุงเทพ	รวม	<u>๒๐,๔๖๑,๗๐๐</u> บาท	คือ
		(๓๔,๗๕๕,๑๐๐)	
(๑) แผนงานพัฒนาโครงสร้างพื้นฐานและระบบบริหารจัดการขนส่งสินค้าและบริการ		<u>๑๕,๒๕๗,๕๐๐</u> บาท	
(๒) แผนงานบริหารจัดการหนี้ภาครัฐ		๒๐,๔๖๑,๗๐๐ บาท	
๑๒. สถาบันการบินพลเรือน	รวม	<u>๑๕๕,๕๗๓,๑๐๐</u> บาท	คือ
		(๑๕๖,๗๑๗,๓๐๐)	
(๑) แผนงานพัฒนาโครงสร้างพื้นฐานและระบบบริหารจัดการขนส่งสินค้าและบริการ		<u>๑๔๔,๘๕๓,๑๐๐</u> บาท	
		(๑๔๕,๕๕๗,๓๐๐)	
(๒) แผนงานบริหารจัดการหนี้ภาครัฐ		๕๑,๑๒๐,๐๐๐ บาท	

๑๓. การรถไฟแห่งประเทศไทย	รวม	<u>๕,๒๑๖,๖๓๐,๖๐๐</u> บาท	คือ
		(๕,๓๓๕,๒๔๘,๑๐๐)	
(๑) แผนงานขับเคลื่อนการลงทุน ด้านโครงสร้างพื้นฐาน		<u>๑,๐๓๐,๓๒๕,๖๐๐</u> บาท	
		(๑,๑๘๕,๓๔๓,๑๐๐)	
(๒) แผนงานพัฒนาโครงสร้างพื้นฐานและระบบ บริหารจัดการขนส่งสินค้าและบริการ		๓,๓๕๖,๕๖๑,๕๐๐ บาท	
(๓) แผนงานบริหารจัดการหนี้ภาครัฐ		๔,๓๔๘,๕๔๓,๑๐๐ บาท	
๑๔. การรถไฟฟ้ามหานครแห่งประเทศไทย	รวม	<u>๖,๔๒๓,๑๑๕,๔๐๐</u> บาท	คือ
		(๖,๕๒๖,๓๐๓,๐๐๐)	
(๑) แผนงานขับเคลื่อนการลงทุน ด้านโครงสร้างพื้นฐาน		<u>๕๐๐,๐๐๐,๐๐๐</u> บาท	
		(๑,๐๐๐,๐๐๐,๐๐๐)	
(๒) แผนงานพัฒนาโครงสร้างพื้นฐานและระบบ บริหารจัดการขนส่งสินค้าและบริการ		<u>๕๓๐,๑๐๒,๕๐๐</u> บาท	
		(๕๓๓,๖๕๐,๕๐๐)	
(๓) แผนงานบริหารจัดการหนี้ภาครัฐ		๔,๕๕๓,๐๑๒,๕๐๐ บาท	
๑๕. องค์การอุตสาหกรรมป่าไม้	รวม	<u>๑๐๐,๕๒๖,๐๐๐</u> บาท	คือ
(๑) แผนงานอนุรักษ์และบริหารจัดการ ทรัพยากรธรรมชาติ		๗๕,๖๐๖,๘๐๐ บาท	
(๒) แผนงานบริหารจัดการคุณภาพสิ่งแวดล้อม		๒๔,๕๑๕,๒๐๐ บาท	

๑๖. องค์การสวนพฤกษศาสตร์	รวม	<u>๑๖๐,๘๑๓,๕๐๐</u> บาท	คือ
		(๑๕๗,๗๐๗,๐๐๐)	
(๑) แผนงานอนุรักษ์และบริหารจัดการ ทรัพยากรธรรมชาติ		<u>๑๖๐,๘๑๓,๕๐๐</u> บาท	
		(๑๕๗,๗๐๗,๐๐๐)	
๑๗. องค์การจักษุบำบัด	รวม	<u>๑๘๘,๖๑๘,๕๐๐</u> บาท	คือ
		(๒๒๑,๖๑๘,๕๐๐)	
(๑) แผนงานบริหารจัดการคุณภาพสิ่งแวดล้อม		<u>๑๘๘,๖๑๘,๕๐๐</u> บาท	
		(๒๒๑,๖๑๘,๕๐๐)	
๑๘. องค์การสวนสัตว์	รวม	<u>๗๐๘,๕๖๕,๕๐๐</u> บาท	คือ
		(๗๗๖,๗๘๖,๗๐๐)	
(๑) แผนงานบริหารจัดการคุณภาพสิ่งแวดล้อม		<u>๗๐๘,๕๖๕,๕๐๐</u> บาท	
		(๗๗๖,๗๘๖,๗๐๐)	
๑๙. องค์การคลังสินค้า	รวม	<u>๔,๕๑๘,๕๔๐,๔๐๐</u> บาท	คือ
		(๔,๕๑๘,๕๔๐,๔๐๐) บาท	
(๑) แผนงานปรับโครงสร้างเศรษฐกิจภาคเกษตร		<u>๔,๕๑๘,๕๔๐,๔๐๐</u> บาท	
		(๔,๕๑๘,๕๔๐,๔๐๐) บาท	
๒๐. การไฟฟ้านครหลวง	รวม	<u>๘,๕๓๒,๓๐๐</u> บาท	คือ
		(๘,๕๓๒,๓๐๐) บาท	
(๑) แผนงานพัฒนาโครงสร้างพื้นฐานและระบบ บริหารจัดการขนส่งสินค้าและบริการ		<u>๘,๕๓๒,๓๐๐</u> บาท	
		(๘,๕๓๒,๓๐๐) บาท	
๒๑. การไฟฟ้าส่วนภูมิภาค	รวม	<u>๖๑,๕๘๘,๘๐๐</u> บาท	คือ
		(๖๑,๕๘๘,๘๐๐) บาท	
(๑) แผนงานพัฒนาโครงสร้างพื้นฐานและระบบ บริหารจัดการขนส่งสินค้าและบริการ		<u>๖๑,๕๘๘,๘๐๐</u> บาท	
		(๖๑,๕๘๘,๘๐๐) บาท	

๒๒. การประปานครหลวง	รวม	๖,๕๕๑,๑๐๐ บาท	คือ
(๑) แผนงานพัฒนาโครงสร้างพื้นฐานและระบบ บริหารจัดการขนส่งสินค้าและบริการ		๖,๕๕๑,๑๐๐ บาท	
๒๓. การประปาส่วนภูมิภาค	รวม	๑,๑๘๘,๒๖๘,๔๐๐ บาท	คือ
(๑) แผนงานพัฒนาโครงสร้างพื้นฐานและระบบ บริหารจัดการขนส่งสินค้าและบริการ		๑,๑๘๘,๒๖๘,๔๐๐ บาท	
๒๔. สถาบันวิจัยวิทยาศาสตร์และเทคโนโลยี แห่งประเทศไทย	รวม	<u>๗๑๖,๒๗๔,๑๐๐</u> บาท	คือ
		(๗๒๕,๘๑๐,๕๐๐)	
(๑) แผนงานสนับสนุนด้านวิทยาศาสตร์ เทคโนโลยีและนวัตกรรม		<u>๗๑๖,๒๗๔,๑๐๐</u> บาท	
		(๗๒๕,๘๑๐,๕๐๐)	
๒๕. องค์การพิพิธภัณฑสถานแห่งชาติ	รวม	<u>๓๖๔,๓๐๑,๕๐๐</u> บาท	คือ
		(๓๘๒,๒๗๗,๕๐๐)	
(๑) แผนงานสนับสนุนด้านวิทยาศาสตร์ เทคโนโลยีและนวัตกรรม		<u>๓๖๔,๓๐๑,๕๐๐</u> บาท	
		(๓๘๒,๒๗๗,๕๐๐)	
๒๖. องค์การเภสัชกรรม	รวม	<u>๒๖๓,๕๔๐,๐๐๐</u> บาท	คือ
		(๒๖๕,๕๔๐,๐๐๐)	
(๑) แผนงานพัฒนาด้านสาธารณสุข		<u>๒๖๓,๕๔๐,๐๐๐</u> บาท	
		(๒๖๕,๕๔๐,๐๐๐)	

๒๗. การนิคมอุตสาหกรรมแห่งประเทศไทย รวม ๕,๐๒๐,๐๐๐ บาท คือ

(๑) แผนงานปรับโครงสร้างเศรษฐกิจ

ภาคอุตสาหกรรม

๕,๐๒๐,๐๐๐ บาท

มาตรา ๓๑ งบประมาณรายจ่ายของสภาอากาศไทย ให้ตั้งเป็นจำนวน

๒,๓๒๔,๔๕๗,๘๐๐ บาท จำแนกดังนี้

(๒,๓๕๔,๘๖๖,๘๐๐)

๑. สภาอากาศไทย

รวม

๒,๓๒๔,๔๕๗,๘๐๐ บาท คือ

(๒,๓๕๔,๘๖๖,๘๐๐)

(๑) แผนงานขับเคลื่อนการลงทุน

ด้านการบริหารจัดการองค์ความรู้

และทรัพยากรมนุษย์

๑๐๖,๕๓๘,๓๐๐ บาท

(๑๑๑,๓๓๘,๓๐๐)

(๒) แผนงานพัฒนาด้านสาธารณสุข

๒,๕๒๕,๘๔๖,๒๐๐ บาท

(๒,๕๕๕,๔๑๕,๒๐๐)

(๓) แผนงานป้องกัน เตือนภัย แก้ไข

และฟื้นฟูความเสียหายจากภัยธรรมชาติและ

สาธารณภัย

๗๐,๕๘๒,๑๐๐ บาท

(๔) แผนงานสนับสนุนด้านวิทยาศาสตร์

เทคโนโลยีและนวัตกรรม

๑๖,๓๓๐,๘๐๐ บาท

มาตรา ๓๒ งบประมาณรายจ่ายของกองทุนและเงินทุนหมุนเวียนให้ตั้งเป็นจำนวน
๑๑๕,๗๖๑,๘๕๕,๑๐๐ บาท จำแนกดังนี้
 (๑๑๕,๗๖๑,๘๕๕,๑๐๐)

(๑) กองทุนหมู่บ้านและชุมชนเมืองแห่งชาติ	๒๐๐,๐๐๐,๐๐๐ บาท
(๒) กองทุนเงินให้กู้ยืมเพื่อการศึกษา	๒๐,๐๖๘,๘๔๑,๑๐๐ บาท
(๓) กองทุนรวมเพื่อช่วยเหลือเกษตรกร	๑,๐๐๐,๐๐๐,๐๐๐ บาท
(๔) กองทุนบริหารเงินกู้เพื่อการปรับโครงสร้างหนี้ สาธารณะและพัฒนาตลาดตราสารหนี้ในประเทศ	๑๐,๐๐๐,๐๐๐ บาท
(๕) กองทุนจัดรูปที่ดิน	๖๐,๐๐๐,๐๐๐ บาท
(๖) กองทุนพัฒนาสหกรณ์	๑๐๐,๐๐๐,๐๐๐ บาท
(๗) กองทุนฟื้นฟูและพัฒนาเกษตรกร	๑,๑๒๗,๐๐๐,๐๐๐ บาท
(๘) กองทุนการปฏิรูปที่ดินเพื่อเกษตรกรรม	๑,๐๐๐,๐๐๐,๐๐๐ บาท
(๙) กองทุนส่งเสริมการค้าระหว่างประเทศ	๔๓๐,๐๐๐,๐๐๐ บาท
(๑๐) กองทุนสงเคราะห์ลูกจ้าง	๕๐,๐๐๐,๐๐๐ บาท
(๑๑) กองทุนส่งเสริมการเผยแผ่พระพุทธศาสนา เฉลิมพระเกียรติ ๘๐ พรรษา	<u>๒๘,๐๐๐,๐๐๐</u> บาท (๓๘,๐๐๐,๐๐๐)
(๑๒) กองทุนเพื่อการพัฒนาระบบมาตรวิทยา	๒๐๐,๐๐๐,๐๐๐ บาท
(๑๓) กองทุนส่งเสริมโรงเรียนในระบบ	๕๐,๐๐๐,๐๐๐ บาท

(๑๔) กองทุนส่งเสริมและพัฒนาการศึกษา สำหรับคนพิการ	๑๐๐,๐๐๐,๐๐๐ บาท
(๑๕) กองทุนภูมิปัญญาแพทย์แผนไทย	๑๓๐,๐๐๐,๐๐๐ บาท
(๑๖) กองทุนหลักประกันสุขภาพแห่งชาติ	๘๕,๓๘๔,๗๖๘,๐๐๐ บาท
(๑๗) กองทุนการแพทย์ฉุกเฉิน	๓๕๐,๒๕๐,๐๐๐ บาท
(๑๘) กองทุนส่งเสริมวิสาหกิจขนาดกลาง และขนาดย่อม	๒๖๖,๐๐๐,๐๐๐ บาท
(๑๙) กองทุนเพื่อการสืบสวนและสอบสวนคดีอาญา	๕๕๐,๐๐๐,๐๐๐ บาท
(๒๐) กองทุนพัฒนาการเมืองภาคพลเมือง	๕๐,๐๐๐,๐๐๐ บาท
(๒๑) กองทุนเพื่อการพัฒนาพรรคการเมือง	๑๐๐,๐๐๐,๐๐๐ บาท
(๒๒) กองทุนพัฒนากีฬาแห่งชาติ	๔๐๐,๐๐๐,๐๐๐ บาท
(๒๓) กองทุนกีฬามวย	๓๐,๐๐๐,๐๐๐ บาท
(๒๔) กองทุนส่งเสริมกีฬาอาชีพ	๓๗,๐๐๐,๐๐๐ บาท

ให้สำนักงานงบประมาณมีอำนาจจัดสรรงบประมาณรายจ่ายดังกล่าวในวรรคก่อนให้ส่วนราชการและรัฐวิสาหกิจ เบิกจ่ายได้ตามความจำเป็น

ในกรณีจำเป็น สำนักงานงบประมาณจะโอนรายจ่ายรายการใดรายการหนึ่งไปเพิ่มรายการอื่นในมาตรานี้ก็ได้

มาตรา ๓๓ ให้กระทรวงการคลังมีอำนาจสั่งจ่ายเงินแผ่นดิน ตามรายการและจำนวนเงินที่กำหนดไว้ในพระราชบัญญัตินี้ หรือตามที่สำนักงานงบประมาณจะได้จัดสรร หรือตามที่จะได้มีการโอนเปลี่ยนแปลงตามกฎหมาย

มาตรา ๓๔ ให้นายกรัฐมนตรีและรัฐมนตรีว่าการกระทรวงการคลังรักษาการตามพระราชบัญญัตินี้

ผู้รับสนองพระบรมราชโองการ

.....
นายกรัฐมนตรี

ข้อสังเกตของคณะกรรมการวิสามัญพิจารณาร่างพระราชบัญญัติงบประมาณ
รายจ่ายประจำปีงบประมาณ พ.ศ. ๒๕๕๓ ของสภาผู้แทนราษฎร

๑. ภาพรวมการจัดทำงบประมาณรายจ่ายประจำปีงบประมาณ พ.ศ. ๒๕๕๓

๑.๑ ความสอดคล้องกับนโยบายและการแก้ไขปัญหาเร่งด่วนในสภาวะวิกฤติ

๑.๑.๑ การปกป้องสถาบันพระมหากษัตริย์ รัฐบาลควรกำหนดมาตรการปกป้องสถาบันพระมหากษัตริย์อย่างจริงจังและเป็นรูปธรรม รวมถึงการเร่งรัดการดำเนินคดีและการสร้างความเข้าใจกับผู้ล่งละเมิดหรือผู้ที่เกี่ยวข้อง สำหรับกรณีการละเมิดต่อสถาบันทางเว็บไซต์ (Website) ควรให้สถานทูต สถานกงสุล ดำเนินการทางการทูตในเชิงรุกให้มากขึ้น ทั้งนี้ การป้องกันและแก้ไขปัญหาอย่างมีประสิทธิภาพจำเป็นต้องมีหน่วยงานหลักรับผิดชอบประสานงานโดยได้รับความร่วมมือจากทุกภาคส่วนในสังคมไทย โดยเฉพาะอย่างยิ่งหน่วยงานสำคัญในสังกัดกระทรวงกลาโหม กระทรวงมหาดไทย สำนักข่าวกรองแห่งชาติ กระทรวงเทคโนโลยีสารสนเทศและการสื่อสาร กระทรวงการต่างประเทศ สำนักงานตำรวจแห่งชาติ กระทรวงยุติธรรม และสำนักงานอัยการสูงสุด ต้องเป็นกลไกที่สำคัญในการดำเนินมาตรการ

๑.๑.๒ การดำเนินการแก้ไขและพัฒนาในพื้นที่ ๕ จังหวัดชายแดนภาคใต้ยังไม่มีหน่วยงานหลักที่รับผิดชอบอย่างชัดเจน และยังไม่มีการบูรณาการระหว่างหน่วยงานอย่างแท้จริง ทำให้การดำเนินการขาดเอกภาพ มีความล่าช้าไม่เป็นไปตามแผนการปฏิบัติงานและแผนการใช้จ่ายงบประมาณ มีความซ้ำซ้อนในกลุ่มเป้าหมาย ขาดการประเมินความคุ้มค่าและความเหมาะสมในการดำเนินการ ควรกำหนดยุทธวิธีในเชิงรุกที่สอดคล้องกับวิถีชีวิตของชุมชนในท้องถิ่น โดยเริ่มต้นที่สิทธิพื้นฐานตามกฎหมายอย่างเสมอภาคและเป็นธรรม เพื่อให้ประชาชนมีความปลอดภัยในชีวิตและทรัพย์สิน และสามารถดำรงชีวิตและประกอบอาชีพได้อย่างปกติสุข รัฐบาลควรกำหนดหน่วยงานหลักที่รับผิดชอบอย่างชัดเจนเพียงหน่วยงานเดียวซึ่งอาจเป็นหน่วยงานใหม่ที่สามารถบูรณาการได้ทั้งในด้านเศรษฐกิจ สังคม และความมั่นคง โดยให้หน่วยงานอื่นๆ ที่เกี่ยวข้องสนับสนุนด้านบุคลากรและวิชาการ เพื่อให้การดำเนินงานเกิดประสิทธิผลสูงสุด

๑.๑.๓ รัฐบาลควรให้ความสำคัญในการจัดสรรงบประมาณให้เหมาะสมแก่หน่วยงานที่รับผิดชอบต่อภารกิจในการสร้างรายได้ให้รัฐ เช่น กระทรวงพาณิชย์ โดยเฉพาะกรมส่งเสริมการส่งออก กรมการค้าต่างประเทศ กรมเจรจาการค้าระหว่างประเทศ หรือกระทรวงการท่องเที่ยวและกีฬา ซึ่งทั้งสองกระทรวงมีภารกิจสร้างรายได้จากการส่งออกและภาคบริการถึงร้อยละ ๗๐ ของผลิตภัณฑ์มวลรวมในประเทศ (GDP)

๑.๒ การบริหารจัดการงบประมาณรายจ่ายประจำปี

๑.๒.๑ ส่วนราชการ รัฐวิสาหกิจ และหน่วยงานอื่น มีผลการเบิกจ่ายงบประมาณต่ำกว่าแผนการเบิกจ่ายที่กำหนดไว้เป็นจำนวนมาก ทำให้การใช้จ่ายงบประมาณในช่วงปลายปีเป็นไปอย่างรีบเร่ง ไม่มีประสิทธิภาพและไม่ประหยัด รัฐบาลควรมีมาตรการเร่งรัดการเบิกจ่ายงบประมาณให้เป็นไปตามแผน และนำรายงานสถานะการเบิกจ่ายงบประมาณมาประกอบการพิจารณาจัดสรรงบประมาณในปีต่อไป รวมทั้งควรกำหนดแนวทางการแก้ไขปัญหากรณีที่หน่วยงานไม่สามารถใช้จ่ายงบประมาณรายจ่ายประจำปีได้ตามแผนที่กำหนด ทั้งนี้ เพื่อให้การใช้จ่ายงบประมาณเกิดประสิทธิผลสูงสุด

๑.๒.๒ รัฐบาลควรกำกับดูแลการดำเนินงานและการใช้จ่ายงบประมาณของหน่วยงานให้เป็นไปตามวัตถุประสงค์ เป้าหมาย แผนการปฏิบัติงาน และแผนการใช้จ่ายงบประมาณตามที่ได้รับความเห็นชอบจากฝ่ายนิติบัญญัติ หากจำเป็นต้องมีการโอนเปลี่ยนแปลงงบประมาณ ควรเป็นรายการที่มีเหตุผลอันเป็นความจำเป็นเร่งด่วน อย่างแท้จริงเท่านั้น โดยรัฐบาลควรพิจารณาทบทวนระเบียบว่าด้วยการบริหารงบประมาณ พ.ศ. ๒๕๔๘ และที่แก้ไขเพิ่มเติม โดยเฉพาะในส่วนที่มอบอำนาจให้ส่วนราชการ รัฐวิสาหกิจและหน่วยงานอื่นสามารถโอนหรือเปลี่ยนแปลงรายการงบประมาณได้ โดยให้คงไว้ซึ่งความคล่องตัวในการบริหารงบประมาณ แต่สามารถควบคุม กำกับดูแล และตรวจสอบได้ รวมทั้งให้ครอบคลุมถึงกรณีการโอนเปลี่ยนแปลงเงินเหลือจ่ายไปใช้ในกิจกรรมหรือรายการอื่นด้วย

๑.๒.๓ หน่วยงานที่เสนอขอรับงบประมาณควรพิจารณากำหนดตัวชี้วัดในแต่ละระดับ ให้มีความชัดเจน และเป็นรูปธรรมอย่างแท้จริง เพื่อให้หน่วยงานหลักที่เกี่ยวข้อง อาทิ สำนักงานงบประมาณ สำนักงานคณะกรรมการพัฒนาการเศรษฐกิจและสังคมแห่งชาติ และสำนักงานคณะกรรมการพัฒนาระบบราชการ สามารถใช้ประโยชน์จากการติดตามประเมินผลความสำเร็จของผลผลิตและผลลัพธ์ และนำไปสู่การสร้างระบบแรงจูงใจที่เหมาะสมทั้งในเชิงบวกและเชิงลบ เช่น แรงจูงใจอาจอยู่ในรูปของเงินรางวัล หรือการตกลงล่วงหน้าในการใช้ประโยชน์จากเงินเหลือจ่ายเพื่อการพัฒนาหน่วยงานหรือบุคลากร แต่ถ้าผลการประเมินต่ำกว่าเกณฑ์ที่กำหนดควรต้องมีการปรับลดงบประมาณในปีถัดไป ทั้งนี้ การประเมินผลจะต้องมุ่งเน้นถึงความคุ้มค่าและหลักธรรมาภิบาลควบคู่กันไปด้วย

๑.๒.๔ การใช้จ่ายเงินงบประมาณรายจ่ายตามพระราชบัญญัติงบประมาณรายจ่ายประจำปีไม่เป็นไปตามแผนงานที่กำหนดไว้ มีการกักเงินไว้เบิกจ่ายเหลือมปีเป็นจำนวนมาก รัฐบาลจึงควรเร่งรัดให้ส่วนราชการ รัฐวิสาหกิจ และหน่วยงานอื่น ดำเนินการให้แล้วเสร็จตามแผนงานและผลผลิต/โครงการที่กำหนดโดยเคร่งครัด และเพื่อเป็นการรักษาวินัยทางการคลังของประเทศ

กระทรวงการคลังควรมีความเข้มงวดในกรอบหลักเกณฑ์การอนุมัติให้กันเงินไว้เบิกจ่ายเหลือมปีที่กำหนดไว้ โดยมีเป้าหมายการลดจำนวนวงเงินการกันเงินไว้เบิกจ่ายเหลือมปีต่ำลงให้มากที่สุด

๑.๓ การชี้แจงงบประมาณรายจ่ายต่อคณะกรรมการวิสามัญพิจารณาร่างพระราชบัญญัติงบประมาณรายจ่ายประจำปี

๑.๓.๑ เพื่อให้ฝ่ายนิติบัญญัติสามารถพิจารณาอนุมัติงบประมาณรายจ่ายประจำปีได้อย่างถูกต้อง เหมาะสม และมีประสิทธิภาพ ส่วนราชการ รัฐวิสาหกิจ และหน่วยงานอื่น ที่เสนอขออนุมัติงบประมาณรายจ่ายประจำปีจะต้องจัดทำเอกสารที่มีข้อมูลและรายละเอียดของหน่วยงานอย่างชัดเจน เพียงพอ และสะดวกต่อการพิจารณาเพื่อประกอบการชี้แจง ดังนี้

๑) ข้อมูลสถานะการเงิน และการบริหารจัดการเกี่ยวกับเงินนอกงบประมาณในปีที่ผ่านมา และรายละเอียดประมาณการที่มาของรายได้และเงินนอกงบประมาณ พร้อมแผนการใช้จ่ายในปีปัจจุบันและปีที่ขอตั้งงบประมาณ

๒) รายงานการติดตามประเมินผลซึ่งจัดทำขึ้นเองโดยหน่วยงาน และที่จัดทำโดยหน่วยงานอื่นที่รับผิดชอบ

๓) รายงานการโอนเปลี่ยนแปลงรายการงบประมาณของปีงบประมาณที่ผ่านมาและปีปัจจุบัน รวมทั้งรายงานสถานะการกันเงินไว้เบิกจ่ายเหลือมปีถึงปีงบประมาณปัจจุบัน

๔) ข้อมูลรายงานการเบิกจ่ายงบประมาณเปรียบเทียบแผน/ผล จำแนกตามรายการงบประมาณของปีงบประมาณปัจจุบัน

๕) ข้อมูลรายละเอียดงบประมาณจำแนกเป็นรายการภายใต้ผลผลิต/โครงการ เปรียบเทียบปีงบประมาณปัจจุบันกับปีที่ขอตั้งงบประมาณ

๖) รายละเอียดค่าใช้จ่ายในการอบรม สัมมนา ให้แสดงข้อมูลกลุ่มเป้าหมาย พื้นที่ดำเนินการ ค่าใช้จ่ายแต่ละรายการ อัตราค่าใช้จ่ายต่อหน่วย และผลการติดตามประเมินผลความสำเร็จของโครงการที่ได้ดำเนินการแล้ว

๗) รายการค่าใช้จ่ายในการประชาสัมพันธ์ ให้แสดงข้อมูล รูปแบบ วิธีการ และคุณลักษณะของสื่อแต่ละชนิด พร้อมค่าใช้จ่ายแต่ละรายการ

๘) รายการค่าใช้จ่ายในการเดินทางไปราชการต่างประเทศ ให้แสดงข้อมูล จำนวนบุคคล ระยะเวลา เหตุผลความจำเป็น และประโยชน์ที่จะได้รับอย่างชัดเจน

๑.๓.๒ สำนักงานประมาณการสนับสนุนในการเตรียมความพร้อมด้านข้อมูลต่างๆ เพื่อให้ผู้บริหารของทุกหน่วยงาน สามารถชี้แจงรายละเอียดงบประมาณต่อคณะกรรมการวิสามัญฯ

ได้อย่างรวดเร็วครบถ้วนและเป็นมาตรฐานเดียวกัน โดยสมควรจัดหลักสูตรนักบริหารงบประมาณที่กำหนดหัวข้อวิชาหลักในการเตรียมการชี้แจงงบประมาณรายจ่ายประจำปีต่อฝ่ายนิติบัญญัติด้วย

๑.๔ การจัดการงบประมาณในเชิงบูรณาการ

๑.๔.๑ รัฐบาลควรให้ความสำคัญและสนับสนุนให้สำนักงานปลัดกระทรวงเป็น ศูนย์บัญชาการภารกิจของกระทรวงที่แท้จริง โดยเป็นศูนย์กลางและศูนย์กลางด้านวิชาการที่มีการวางแผนในภาพรวมอย่างเป็นระบบ เพื่อให้หน่วยงานในสังกัดสามารถร่วมกันปฏิบัติการกิจได้อย่างมีประสิทธิภาพและประสิทธิภาพสูงสุด รวมทั้งผู้แทนของกระทรวงในระดับจังหวัดจะต้องเป็นผู้มีศักยภาพ สามารถเป็นผู้นำ และผลักดันการดำเนินงานของหน่วยงานภายใต้กระทรวงให้เกิดผลสัมฤทธิ์และประโยชน์สูงสุดต่อประชาชน โดยสนับสนุนให้ท้องถิ่นเข้ามามีส่วนร่วม ทั้งนี้ ในการดำเนินการควรคำนึงถึงความทั่วถึงและเป็นธรรมในแต่ละพื้นที่

๑.๔.๒ เพื่อให้การบริหารจัดการนำไปอย่างมีประสิทธิภาพ ทั่วถึง เป็นธรรม และยั่งยืน รัฐบาลควรมีการบูรณาการระหว่างหน่วยงานที่เกี่ยวข้องทั้งเรื่องการวางแผนกิจกรรม และการปฏิบัติการในพื้นที่เพื่อไม่ให้เกิดความซ้ำซ้อน และมีการใช้จ่ายงบประมาณอย่างคุ้มค่า โดยในระยะแรกควรมอบหมายให้กรมชลประทานและกรมทรัพยากรน้ำเป็นหน่วยงานเจ้าภาพหลักในการจัดทำแผนบูรณาการและแผนการใช้จ่ายงบประมาณ เพื่อเป็นแนวทางในการดำเนินงานและจัดสรรงบประมาณในปีต่อๆ ไป สำหรับในระยะต่อไปควรวางระบบข้อมูลสารสนเทศเพื่อเป็นฐานข้อมูลกลางให้หน่วยงานที่เกี่ยวข้องสามารถนำไปใช้ประโยชน์ตามภารกิจร่วมกันได้อย่างมีประสิทธิภาพ รวมทั้งการเป็นพี่เลี้ยงให้กับองค์กรปกครองส่วนท้องถิ่นให้สามารถดำเนินการตามภารกิจที่ได้รับการถ่ายโอนได้อย่างมีประสิทธิภาพ และควรให้ความสำคัญกับการแก้ปัญหาน้ำท่วมและน้ำแล้งซ้ำซากโดยกำหนดแนวทางอย่างเป็นระบบด้วย

สำหรับการดำเนินการก่อสร้างแหล่งน้ำควรให้มีความเหมาะสมกับศักยภาพในแต่ละพื้นที่ ทั้งแหล่งน้ำขนาดใหญ่ ขนาดกลาง หรือขนาดเล็ก โดยคำนึงถึงปัญหาเร่งด่วนและการกระจายแหล่งน้ำ เพื่อให้เกษตรกรได้รับประโยชน์อย่างแท้จริง ตลอดจนการกำหนดมาตรการแก้ไขกรณีที่ได้ก่อสร้างแหล่งน้ำแล้วเกษตรกรไม่สามารถใช้ประโยชน์จากแหล่งน้ำได้หรือใช้ประโยชน์ได้ไม่เต็มที่ เช่น โครงการคลองสียัด ทั้งนี้ รัฐบาลควรมอบหมายให้กระทรวงเกษตรและสหกรณ์ดำเนินการศึกษากรณีที่หน่วยงานของรัฐหรือบริษัทเอกชนนำน้ำจากเขตชลประทานหรือจากแหล่งน้ำสาธารณะส่งเป็นน้ำดิบ หรือนำไปผลิตน้ำประปาโดยไม่เสียค่าใช้จ่ายและขายต่อให้กับการประปาส่วนภูมิภาคและภาคเอกชนในราคาแพง

๑.๔.๓ ปัจจุบันระบบการรับแจ้งขอความช่วยเหลือ เหตุฉุกเฉิน เหตุคว้นเหตุร้าย และภัยพิบัติต่างๆ ของประเทศ ยังแยกกันดำเนินการ โดยหลายหน่วยงานตามภารกิจของแต่ละหน่วยงานเป็นหลัก อาทิ สำนักนายกรัฐมนตรี สำนักงานตำรวจแห่งชาติ กระทรวงมหาดไทย และกระทรวงสาธารณสุข ดังนั้น เพื่อมิให้ประชาชนเกิดความสับสนในการใช้บริการและเป็นการแก้ไขปัญหาให้กับประชาชนได้อย่างรวดเร็วและทันที่ที่รัฐบาลควรกำหนดหมายเลขโทรศัพท์ฉุกเฉินเป็นหมายเลขเดียวกันทั่วประเทศ โดยให้มีการร่วมกันวางแผนและประสานงานเพื่อปฏิบัติการระหว่างหน่วยงานที่เกี่ยวข้องอย่างเป็นระบบและมีประสิทธิภาพ

๑.๔.๔ โครงการพิเศษ เช่น โครงการตามแนวปรัชญาเศรษฐกิจพอเพียง ควรให้สำนักงานคณะกรรมการพัฒนาการเศรษฐกิจและสังคมแห่งชาติเป็นหน่วยงานหลักในการบูรณาการเชื่อมโยงองค์ความรู้สู่การขับเคลื่อนในทางปฏิบัติ ร่วมกับหน่วยงานอื่นๆ อย่างจริงจัง

๑.๕ การจัดสรรงบประมาณค่าครุภัณฑ์ ที่ดินและสิ่งก่อสร้าง

๑.๕.๑ จากสถานการณ์วิกฤติทางเศรษฐกิจของประเทศในช่วงที่ผ่านมา ส่งผลให้การจัดสรรรายจ่ายลงทุนภาครัฐลดลงเป็นจำนวนมาก ดังนั้น เพื่อให้เกิดการกระตุ้นเศรษฐกิจอย่างจริงจัง ตามนโยบายรัฐบาล รัฐบาลควรมุ่งเน้นการจัดสรรงบประมาณรายจ่ายลงทุนที่สามารถดำเนินการได้ทันทีตั้งแต่ต้นปีงบประมาณเป็นหลัก โดยกำหนดขอบเขตของงานและกิจกรรมให้เสร็จสิ้นในแต่ละปี ตามความพร้อม และศักยภาพของหน่วยงาน มากกว่าการตั้งงบประมาณผูกพันข้ามปีงบประมาณ ซึ่งหากมีการดำเนินงานล่าช้าจะทำให้เกิดการเสียโอกาสทางเศรษฐกิจ และอาจทำให้ภาระการชดเชยค่างานสิ่งก่อสร้าง (ค่า K) ในอนาคตสูงขึ้น สำหรับการใช้จ่ายเพื่อการลงทุนของประเทศตามแผนปฏิบัติการไทยเข้มแข็ง ๒๕๕๕ รัฐบาลควรพิจารณาตรวจสอบความเหมาะสม และความพร้อมของโครงการ รวมทั้งการกระจายสู่พื้นที่อย่างเป็นธรรมและทั่วถึง เช่นเดียวกับหลักเกณฑ์และแนวทางการจัดหางบประมาณรายจ่ายประจำปี

๑.๕.๒ รายการผูกพันข้ามปีงบประมาณที่ต่อเนื่องมาจากปีงบประมาณ พ.ศ. ๒๕๕๑ และปีงบประมาณ พ.ศ. ๒๕๕๒ มีผลการดำเนินงานล่าช้า ทำให้งบประมาณที่จัดสรรไว้ในปีงบประมาณ พ.ศ. ๒๕๕๒ ไม่สามารถเบิกจ่ายได้ และต้องกันเงินไว้เบิกจ่ายเหลือมปีเป็นจำนวนมาก รัฐบาลควรกำหนดมาตรการให้ส่วนราชการ รัฐวิสาหกิจ และหน่วยงานอื่นเร่งรัดดำเนินการจัดซื้อจัดจ้างและทำสัญญาาก่อนนี้ผูกพันโดยเร็ว สำหรับรายการผูกพันงบประมาณใหม่ที่เริ่มต้นในปีงบประมาณ พ.ศ. ๒๕๕๓ รัฐบาลต้องกำหนดให้มีการจัดเตรียมความพร้อมในด้านต่างๆ ให้เสร็จเรียบร้อย อาทิ การกำหนดสถานที่ก่อสร้าง การสำรวจ การกำหนดรูปแบบและรายการ การประมาณราคา และการจัดกรรมสิทธิ์หรือการใช้ประโยชน์ที่ดิน เป็นต้น เพื่อให้การ

ดำเนินงานเป็นไปอย่างมีประสิทธิภาพ และการใช้จ่ายงบประมาณในปีงบประมาณ พ.ศ. ๒๕๕๓ เป็นไปตามแผนการใช้จ่ายงบประมาณ โดยไม่ต้องกันเงินไว้เบิกจ่ายเหลือในปีเป็นจำนวนมากดังเช่นที่ผ่านมา

๑.๕.๓ รายการก่อสร้างที่มีวงเงินต่อหน่วยต่ำกว่า ๑๐ ล้านบาท และรายการที่มีวงเงินต่อหน่วยตั้งแต่ ๑๐ ล้านบาทขึ้นไป ซึ่งได้กำหนดระยะเวลาการดำเนินงานให้แล้วเสร็จภายในปีงบประมาณ รัฐบาลควรมีมาตรการให้หน่วยงานเตรียมความพร้อมในด้านต่างๆ เช่นเดียวกับรายการผูกพันข้ามปีงบประมาณ เร่งรัดให้เริ่มดำเนินการตั้งแต่ต้นปีงบประมาณ และสามารถเบิกจ่ายงบประมาณตามแผนการใช้จ่ายงบประมาณ โดยไม่ต้องกันเงินไว้เบิกจ่ายเหลือในปี

๑.๕.๔ รัฐบาลควรทบทวนเกี่ยวกับการจ่ายเงินล่วงหน้าตามระเบียบสำนักนายกรัฐมนตรีว่าด้วยการพัสดุ พ.ศ. ๒๕๓๕ และที่แก้ไขเพิ่มเติม ให้มีความชัดเจนและเหมาะสมกับสถานการณ์ปัจจุบัน เนื่องจากพบว่าในแต่ละหน่วยงานยังถือปฏิบัติในเรื่องดังกล่าวไม่เป็นมาตรฐานเดียวกัน ซึ่งอาจทำให้เกิดความเหลื่อมล้ำหรือเอื้อประโยชน์ต่อผู้รับจ้างงานภาครัฐได้

๑.๕.๕ สำนักงานประมาณควรพิจารณากำหนดคุณลักษณะเฉพาะและราคากลางครุภัณฑ์ที่ไม่มีในบัญชีราคามาตรฐานของสำนักงานประมาณเพิ่มเติม เพราะเหตุว่ามีหลายหน่วยงาน มีความจำเป็นต้องใช้ครุภัณฑ์นอกบัญชีราคามาตรฐานมากขึ้น เช่น เสื้อเกราะ และหมวกกันกระสุน เป็นต้น

๑.๕.๖ ในสถานการณ์ทางเศรษฐกิจที่วิกฤติอยู่ในปัจจุบัน ภาครัฐควรชะลอการจัดซื้อยานพาหนะเพื่อทดแทนของเดิม รวมทั้งการจัดหายานพาหนะเพิ่มเติม เนื่องจากในปัจจุบันสามารถเลือกใช้วิธีการเช่ายานพาหนะมาใช้ในราชการได้ แต่ในทางปฏิบัติยังไม่มีหลักเกณฑ์ที่ชัดเจนว่าภาระงานในลักษณะใดสมควรจัดหายานพาหนะโดยวิธีใด ประกอบกับในบางพื้นที่ไม่มีผู้ประกอบการให้เช่า ดังนั้น รัฐบาลควรมอบหมายให้หน่วยงานกลางที่เกี่ยวข้องดำเนินการพิจารณาศึกษาความเหมาะสมและความคุ้มค่าในการจัดหายานพาหนะมาใช้ในหน่วยงานภาครัฐเพื่อกำหนดเป็นหลักเกณฑ์หรือแนวทางที่ชัดเจนให้ถือปฏิบัติ และเสนอขอตั้งงบประมาณด้วยความเหมาะสมต่อไป

๑.๖ การจัดสรรงบประมาณให้แก่องค์กรปกครองส่วนท้องถิ่น

๑.๖.๑ เพื่อจัดให้มีบริการสาธารณะที่ดีแก่ประชาชน รัฐบาลควรบูรณาการแผนและงบประมาณของส่วนราชการ รัฐวิสาหกิจ และหน่วยงานอื่น รวมทั้งงบประมาณของจังหวัดและกลุ่มจังหวัดที่เข้าไปดำเนินงานในพื้นที่ เพื่อไม่ให้เกิดความซ้ำซ้อนและเป็นไปตามแผนพัฒนาชุมชนและท้องถิ่นอย่างมีประสิทธิภาพ ทัวถึง และเป็นธรรม

๑.๖.๒ การบริหารงบประมาณขององค์กรปกครองส่วนท้องถิ่น ที่ได้รับการจัดสรรงบประมาณตามพระราชบัญญัติงบประมาณรายจ่ายประจำปี ยังดำเนินการได้ล่าช้า รวมทั้งขาดระบบการกำกับดูแล และติดตามผลการใช้จ่ายงบประมาณที่ดีมีประสิทธิภาพ ดังนั้น รัฐบาลควรมอบหมายให้กระทรวงมหาดไทย สั่งการให้กรมส่งเสริมการปกครองท้องถิ่นดำเนินการเร่งรัดการจัดสรรงบประมาณที่ได้รับ ไปให้องค์กรปกครองส่วนท้องถิ่นต่าง ๆ โดยเร็ว และกำกับดูแลรวมทั้งติดตามเร่งรัดการใช้จ่ายงบประมาณให้เป็นไปตามวัตถุประสงค์และตามระยะเวลาที่กำหนด เพื่อให้การใช้จ่ายงบประมาณขององค์กรปกครองส่วนท้องถิ่นเป็นไปอย่างมีประสิทธิภาพ และสามารถตอบสนองต่อการพัฒนาท้องถิ่นได้อย่างรวดเร็ว

๑.๗ การจัดสรรงบประมาณเกี่ยวกับการฝึกอบรม สัมมนา การประชาสัมพันธ์ การจ้างที่ปรึกษา การจ้างเหมาบริการ การเช่า และการเดินทางไปราชการต่างประเทศ

๑.๗.๑ การฝึกอบรมและสัมมนาของหน่วยงานภาครัฐ วรรณเน้นผลลัพธ์เชิงคุณภาพมากกว่าเชิงปริมาณ ในปีงบประมาณ พ.ศ. ๒๕๕๓ รัฐบาลควรกำหนดมาตรการการกำกับดูแลที่ชัดเจนและให้มีการทบทวนปรับปรุงระเบียบ เกณฑ์การเบิกจ่าย และอัตราค่าใช้จ่ายต่างๆ รวมทั้งการให้อำนาจหัวหน้าหน่วยงานในการจัดหาวัสดุอุปกรณ์เพิ่มเติม เช่น การจัดหากระเป๋าเอกสาร เป็นต้น ให้เป็นไปด้วยความประหยัดและเหมาะสมกับสถานการณ์ทางเศรษฐกิจของประเทศ โดยการจัดอบรมสัมมนาควรจัดตามความจำเป็นและความเหมาะสมตามไตรมาสของงานที่ต้องดำเนินการตามภารกิจ และให้กระจายไปตามพื้นที่ต่างๆ ทั้งนี้ หน่วยงานใดมีการจัดอบรมสัมมนาที่จังหวัดใด ขอให้แจ้งสมาชิกสภาผู้แทนราษฎรในพื้นที่ให้ทราบเพื่อเป็นการตรวจสอบผลการดำเนินงานในอีกทางหนึ่ง โดยให้ทุกหน่วยงานประเมินผลการดำเนินงานในการจัดสัมมนา และฝึกอบรมว่ามีความสำเร็จตามเป้าหมายหรือไม่อย่างไร เพื่อนำรายงานการประเมินไปประกอบการพิจารณาพิจารณาประจำปีต่อไป ทั้งนี้ ในกรณีที่หน่วยงานดำเนินการอบรม สัมมนาในระยะสั้นเห็นสมควรให้ดำเนินการในพื้นที่ของกลุ่มเป้าหมายหรือพื้นที่ใกล้เคียง เพื่อเป็นการประหยัดงบประมาณและใช้เวลาในการให้องค์ความรู้มากกว่าเวลาในการเดินทาง

๑.๗.๒ การประชาสัมพันธ์และเผยแพร่ผลงานของหน่วยงานภาครัฐ รัฐบาลควรปรับปรุงเทคนิคหรือวิธีการให้มีความทันสมัย เป็นสากล และประชาชนสามารถเข้าถึงได้ง่ายและสะดวก โดยให้ความสำคัญกับการประชาสัมพันธ์และเผยแพร่ผลงานผ่านทางเว็บไซต์ของหน่วยงานซึ่งสามารถช่วยลดค่าใช้จ่ายด้านการประชาสัมพันธ์โดยรวมได้

๑.๗.๓ การจ้างเหมาบริการ รัฐบาลควรกำหนดหลักเกณฑ์หรือกรอบการจ้างเหมาบริการให้ชัดเจน โดยเฉพาะการจ้างเหมาบุคลากรทดแทนอัตราที่ถูกยุบ ซึ่งไม่สอดคล้องกับมาตรการลดอัตรากำลังคนภาครัฐ และในบางกรณีเป็นการฟุ่มเฟือย เกินความจำเป็น

๑.๗.๔ การดำเนินงาน/โครงการภาครัฐ ควรเป็นไปตามความต้องการของหน่วยงาน และสามารถนำผลงานไปขยายผลในทางปฏิบัติได้ โดยมุ่งเน้นการดำเนินการโดยบุคลากรของหน่วยงานเป็นหลัก การจ้างที่ปรึกษาควรใช้กับงานที่มีความซับซ้อนสูงหรือจำเป็นต้องใช้ความรู้ ความชำนาญพิเศษเฉพาะทางหรือในระดับสูงเท่านั้น ทั้งนี้ รัฐบาลควรสนับสนุนและพัฒนาบุคลากรของหน่วยงานแทนการจ้างที่ปรึกษา เพื่อลดค่าใช้จ่ายในการจ้างที่ปรึกษาซึ่งมีมากขึ้นเป็นลำดับ

๑.๗.๕ การเดินทางไปราชการต่างประเทศต้องเป็นไปอย่างประหยัดและเป็นประโยชน์ต่อประเทศอย่างแท้จริงเท่านั้น และกระทรวงการคลังควรดำเนินการแก้ไขกฎหมายและระเบียบที่เกี่ยวข้องในกรณีการเดินทางโดยเครื่องบินของผู้บริหารระดับสูงของส่วนราชการ รัฐวิสาหกิจ และหน่วยงานอื่นจากชั้นหนึ่ง เป็น ชั้นธุรกิจ ทั้งนี้ การเดินทางโดยเครื่องบินชั้นหนึ่งควรกำหนดให้เฉพาะบุคคลสำคัญของประเทศเท่านั้น เช่น ประมุขของฝ่ายบริหาร ตุลาการ และนิติบัญญัติ รวมถึงคณะรัฐมนตรี เป็นต้น

๑.๘ การวิจัยและถ่ายทอดเทคโนโลยี

การดำเนินงาน/โครงการวิจัย ควรเป็นไปเพื่อประโยชน์ตามยุทธศาสตร์การพัฒนาหรือการแก้ไขปัญหาที่สำคัญของประเทศ โดยมีแผนงานในการขับเคลื่อนเพื่อนำผลงานไปต่อยอดหรือขยายผลไปสู่การปฏิบัติได้อย่างแท้จริง เช่น การวิจัยด้านการเกษตร ควรเน้นกลุ่มเกษตรกร และการแก้ไขปัญหาให้ตรงตามความต้องการของพื้นที่ เป็นต้น

อย่างไรก็ตาม ควรให้สำนักงานคณะกรรมการวิจัยแห่งชาติประสานงานกับหน่วยงานที่เกี่ยวข้องให้มากกว่าเดิม เพื่อให้เกิดความร่วมมือในการกำหนดกรอบการวิจัยเพื่อการพัฒนาประเทศอย่างยั่งยืน รวมทั้งควรกำกับดูแลการวิจัยของทุกหน่วยงานให้เป็นไปตามยุทธศาสตร์ ไม่ให้ซ้ำซ้อน หรือกระจัดกระจายมากเกินไป

๑.๙ การจัดหาเทคโนโลยีสารสนเทศและการสื่อสาร

การจัดหาคอมพิวเตอร์และอุปกรณ์ในระบบเทคโนโลยีสารสนเทศของหน่วยงานภาครัฐตามความต้องการของแต่ละหน่วยงาน รัฐบาลควรกำหนดให้มีหน่วยงานกลางในการกำหนดแนวทางให้หน่วยงานถือปฏิบัติเป็นมาตรฐานเดียวกัน และเพื่อเป็นการประหยัด

งบประมาณ ภาครัฐต้องสนับสนุนการพัฒนาระบบซอฟต์แวร์กลางที่ใช้ได้ในทุกหน่วยงานสำหรับการบริหารงานภายในหน่วยงาน และริเริ่มการนำระบบซอฟต์แวร์ (software) แบบโอเพ่นซอร์ส (open source) มาใช้ให้มากขึ้น สำหรับการกำหนดเกณฑ์มาตรฐานราคากลางควรมีความทันสมัย และสอดคล้องกับราคาตลาดที่เป็นปัจจุบันให้มากที่สุด

๑.๑๐ องค์การมหาชน หน่วยงานในกำกับ หน่วยงานรูปแบบพิเศษ และกองทุน

รัฐบาลควรทบทวนภารกิจ โครงสร้างองค์กร โครงสร้างเงินเดือน และค่าตอบแทนอื่น ควบคู่ไปกับการกำหนดหลักเกณฑ์การดำเนินงานและการใช้จ่ายขององค์การมหาชน หน่วยงานในกำกับ หน่วยงานรูปแบบพิเศษ และกองทุนให้มีความประหยัด คุ่มค่า มีมาตรการติดตามการบริหารและการใช้จ่ายต่างๆ โดยเน้นให้มีการประเมินประสิทธิภาพการดำเนินงานและประสิทธิผลจากการบริหารจัดการของผู้บริหารและบุคลากรในเชิงเปรียบเทียบ รวมทั้งการพิจารณาเงื่อนไขในการจัดตั้งหน่วยงานหรือกองทุนที่ได้กำหนดระยะเวลาการรับเงินอุดหนุนจากรัฐ โดยอาจยุบเลิกหน่วยงานหรือกองทุนที่ไม่สอดคล้องหรือจำเป็นกับสถานการณ์ในปัจจุบัน

๑.๑๑ เงินรายได้และเงินนอกงบประมาณ

ตามรัฐธรรมนูญแห่งราชอาณาจักรไทย พุทธศักราช ๒๕๕๐ มาตรา ๑๗๐ ได้กำหนดไว้ว่า “เงินรายได้ของหน่วยงานของรัฐใดที่ไม่ต้องนำส่งเป็นรายได้แผ่นดิน ให้หน่วยงานของรัฐนั้น ทำรายงานการรับและการใช้จ่ายเงินดังกล่าว เสนอต่อคณะรัฐมนตรีเมื่อสิ้นปีงบประมาณทุกปี และให้คณะรัฐมนตรีทำรายงานเสนอต่อสภาผู้แทนราษฎรและวุฒิสภาต่อไป” ดังนั้นรัฐบาลควรเร่งรัดหน่วยงานดังกล่าวให้ปฏิบัติตามกฎหมายรัฐธรรมนูญอย่างเคร่งครัด ทั้งนี้ ข้อมูลเงินรายได้และเงินนอกงบประมาณดังกล่าวจะเป็นประโยชน์อย่างยิ่งในการพิจารณาอนุมัติงบประมาณรายจ่ายประจำปีของฝ่ายนิติบัญญัติ

๒. การจัดสรรงบประมาณรายจ่ายประจำปีงบประมาณ พ.ศ. ๒๕๕๓ ของกระทรวงต่างๆ

๒.๑ สำนักนายกรัฐมนตรี

๒.๑.๑ ควรให้ความสำคัญกับโอกาสในการพัฒนาประเทศในระยะยาว โดยผลักดันนโยบายที่สร้างฐานรายได้ และเสริมสร้างความแข็งแกร่งให้กับชุมชนอย่างต่อเนื่อง เพื่อเป็นไปตามนโยบายการกระจายอำนาจให้กับท้องถิ่น เช่น โครงการหนึ่งตำบลหนึ่งผลิตภัณฑ์ (OTOP) และโครงการยกระดับชุมชนเศรษฐกิจพอเพียง โดยให้พิจารณาจากความต้องการ และศักยภาพของแต่ละท้องถิ่นอย่างเหมาะสม และมีการติดตามประเมินผลอย่างจริงจัง

๒.๑.๒ กรมประชาสัมพันธ์ ควรมุ่งเน้นการนำเสนอรายการที่ให้ความรู้ข่าวสาร ข้อมูลที่เป็นข้อเท็จจริง และให้ความสำคัญในการประชาสัมพันธ์ในเรื่องเร่งด่วนที่ต้องให้ ประชาชนทราบ เช่น เรื่องไข้หวัดใหญ่สายพันธุ์ใหม่ ๒๐๐๙ ที่มีประสิทธิภาพ

๒.๑.๓ ควรสนับสนุนการดำเนินโครงการในลักษณะการมีส่วนร่วมของภาครัฐกับ ภาคเอกชน (Public Private Partnership : PPP) มากยิ่งขึ้น ทั้งนี้ เพื่อเป็นการแบ่งเบาภาระด้านการ ใช้จ่ายงบประมาณแผ่นดินในการลงทุนในโครงการต่างๆ ของรัฐบาล

๒.๑.๔ สำนักเลขาธิการนายกรัฐมนตรี และสำนักข่าวกรองแห่งชาติ เป็นหน่วยงาน ที่ได้รับความเสียหายจากกรณีการชุมนุมในทำเนียบรัฐบาล ซึ่งอาจมีผลให้ความลับด้านความ มั่นคง ข้อมูลด้านการค้ายาเสพติด ข้อมูลกลุ่มผู้ก่อการร้ายข้ามชาติ ฯลฯ รั่วไหลออกไปได้ ดังนั้น หน่วยงานดังกล่าว และหน่วยงานที่เกี่ยวข้องควรเร่งรัดดำเนินการตามขั้นตอนของกฎหมาย ทั้งนี้ หากพบว่ามีข้อมูลทางราชการที่สำคัญสูญหายหรือรั่วไหลออกไปควรกำหนดมาตรการที่เหมาะสม ในการแก้ไขสถานการณ์หรือติดตามเอาข้อมูลกลับมาโดยด่วน

๒.๑.๕ สำนักงานรับรองมาตรฐานและประเมินคุณภาพการศึกษา ควรจัดการ ประเมินผลคุณภาพการศึกษาให้ครอบคลุมปัญหาทางการศึกษาทุกด้าน เช่น เรื่องหลักสูตร นักเรียน นักศึกษา การขาดแคลนครูในต่างจังหวัดที่ไม่ได้สัดส่วนกับจำนวนห้องเรียน และ นักเรียน ครูด้านวิทยาศาสตร์และคณิตศาสตร์ ทั้งนี้ เพื่อนำผลการประเมินไปใช้อย่างจริงจัง ใน การพัฒนาให้ผู้เรียนมีความรู้ความสามารถ และความรับผิดชอบมากขึ้น นอกจากนี้พบว่า การ ประเมินคุณภาพการศึกษาของโรงเรียนใน ๓ จังหวัดชายแดนใต้ ไม่สามารถดำเนินการได้ เท่าที่ควร เพราะผู้ปฏิบัติงานไม่มั่นใจในความปลอดภัยในชีวิต

๒.๑.๖ สำนักงานคณะกรรมการพัฒนาการเศรษฐกิจและสังคมแห่งชาติ นอกจาก การจัดทำแผนพัฒนาเศรษฐกิจและสังคมแห่งชาติแล้ว ควรต้องมียุทธศาสตร์ให้มากขึ้นในการเป็น แกนนำผลักดันนโยบายตามแผนพัฒนาอย่างต่อเนื่อง มีทิศทางชัดเจน เพื่อนำพาประเทศไทยไปสู่ ความเป็นประเทศที่พัฒนาแล้วอย่างรวดเร็วเช่นทางประเทศที่เริ่มการพัฒนาประเทศภายหลัง ประเทศไทย แต่กลับเจริญรุดหน้ากว่า

๒.๒ กระทรวงกลาโหม

๒.๒.๑ ควรปรับปรุงกองทัพให้มีขนาดเล็กแต่มีประสิทธิภาพ และมีความพร้อมรบ ตลอดเวลา โดยกำหนดแผนการจัดหาอาวุธยุทโธปกรณ์อย่างรอบคอบ เหมาะสม และครบถ้วน ทัดเทียมกับประเทศเพื่อนบ้าน

๒.๒.๒ ควรสนับสนุนภาคเอกชนที่มีศักยภาพทั้งด้านการผลิตเครื่องจักรอุตสาหกรรมต่างๆ และบุคลากร เพื่อจัดตั้งโรงงานผลิตอวูฐในประเทศทดแทนการนำเข้าจากต่างประเทศ

๒.๓ กระทรวงการคลัง

๒.๓.๑ ควรกำหนดมาตรการการใช้ประโยชน์จากที่ราชพัสดุให้มีประสิทธิภาพ และเกิดประโยชน์สูงสุดทั้งทางด้านเศรษฐกิจและสังคม ซึ่งจะเป็นการหารายได้ให้กับประเทศได้อีกทางหนึ่ง

๒.๓.๒ สำนักงานคณะกรรมการนโยบายรัฐวิสาหกิจมีภารกิจกำกับดูแลรัฐวิสาหกิจ ซึ่งมีมูลค่าทรัพย์สินถึง ๖ ล้านล้านบาท ควรกำหนดนโยบายในการกำกับดูแลทั้งรัฐวิสาหกิจบริษัทย่อยและบริษัทลูก รวมทั้งการบริหารจัดการบริษัทที่รัฐวิสาหกิจถือหุ้นไม่ถึงร้อยละ ๕๐ ให้ดำเนินงานตามแผนนโยบายของรัฐบาลด้วยความโปร่งใส มีประสิทธิภาพ เพื่อกิจที่จะสามารถส่งเงินรายได้เข้ารัฐได้มากขึ้น และไม่สร้างความเดือดร้อนแก่ประชาชน

๒.๓.๓ ควรกำหนดแนวทางและสนับสนุนเกษตรกรรายย่อยให้สามารถเข้าถึงแหล่งทุนของรัฐมากยิ่งขึ้น รวมทั้งการรับจำนำพืชผลทางการเกษตรของเกษตรกรควรกำหนดช่วงเวลาให้เหมาะสม เพื่อให้เกษตรกรได้รับประโยชน์สูงสุด

๒.๓.๔ ควรปรับปรุงหลักเกณฑ์และแนวทางการพิจารณาของธนาคารพัฒนาวิสาหกิจขนาดกลางและขนาดย่อมแห่งประเทศไทย ให้สามารถสนับสนุนภาคธุรกิจตามวัตถุประสงค์ได้มากขึ้น

๒.๓.๕ กองทุนให้กู้ยืมเพื่อการศึกษา

๑) ควรทบทวนและปรับปรุงหลักเกณฑ์ โดยให้ครอบคลุมกลุ่มเป้าหมายข้าราชการที่มีรายได้แน่นอน แต่ไม่เพียงพอสำหรับการศึกษาต่อ รวมถึงนักศึกษามุสลิม ในจำนวนที่มากขึ้น

๒) กำหนดมาตรการช่วยเหลือนักศึกษาที่สำเร็จการศึกษา แต่ยังไม่มียานทำ จึงไม่มีรายได้ที่จะขอใช้เงินกู้

๓) ส่งเสริมนักเรียน/นักศึกษา ให้สามารถเข้าถึงข้อมูลข่าวสารจากกองทุนโดยตรง เพื่อรับทราบเงื่อนไขการกู้ยืมอย่างครบถ้วน รอบด้านก่อนการตัดสินใจ

๔) สำหรับนักเรียน/นักศึกษา ที่ไม่สามารถชำระเงินคืนกองทุนได้ตามเวลาที่กองทุนฯ กำหนด ไม่สมควรดำเนินการด้านข้อมูลเครดิต (Credit Bureau) เพราะจะส่งผลต่อการคัดโอกาสทางธุรกิจในอนาคตของบุคคลเหล่านี้

๒.๓.๖ กรมสรรพากร ควรขยายฐานการเก็บภาษีใหม่ หรือเก็บภาษีจากธุรกิจที่อยู่นอกระบบภาษี อันจะเป็นการเพิ่มรายได้ให้กับประเทศ โดยใช้มาตรการใหม่ ๆ ที่หลากหลาย เช่น การทดลองใช้มาตรการจูงใจที่ทำให้ประชาชนเรียกใบเสร็จจากการซื้อสินค้าหรือการใช้บริการจากร้านค้าทั่วไป โดยสามารถนำใบเสร็จรับเงินมารับรางวัลเลขท้ายสลากกินแบ่งรัฐบาลจากกรมสรรพากรได้ เป็นต้น

๒.๔ กระทรวงการต่างประเทศ

ควรให้ความสำคัญต่อการสร้างภาพลักษณ์ของประเทศอย่างจริงจัง โดยเฉพาะเหตุการณ์ทางการเมืองที่ผ่านมา รวมทั้งควรมีการบูรณาการการดำเนินงานร่วมกับกระทรวงวัฒนธรรม กระทรวงการท่องเที่ยวและกีฬา และหน่วยงานที่เกี่ยวข้อง เพื่อสนับสนุนให้นักท่องเที่ยวและนักลงทุนเกิดความเชื่อมั่นในสถานการณ์ และความปลอดภัยในการเดินทางมาประเทศไทย

๒.๕ กระทรวงการท่องเที่ยวและกีฬา

๒.๕.๑ ควรกำหนดแผนการกระตุ้นการท่องเที่ยวที่ชัดเจน เพื่อฟื้นฟูและเสริมสร้างความเชื่อมั่นในการท่องเที่ยวแก่นักท่องเที่ยวทั้งชาวไทยและชาวต่างประเทศ ทั้งนี้ควรมีการบูรณาการร่วมกับหน่วยงานที่เกี่ยวข้องเพื่อให้มีแนวทางในการปฏิบัติที่เป็นระบบและชัดเจน

๒.๕.๒ ควรเร่งดำเนินการ โครงการพัฒนามาตรฐานการประเมินผลสัมฤทธิ์ของการส่งเสริมการท่องเที่ยว และโครงการส่งเสริมกระบวนการการเรียนรู้ของชุมชนด้านการท่องเที่ยว เพื่อเป็นการส่งเสริมการท่องเที่ยวอย่างมีส่วนร่วมและยั่งยืน

๒.๕.๓ ควรกำหนดแผนของเส้นทางท่องเที่ยวเมืองไทยในแต่ละภูมิภาค โดยให้มีการเชื่อมโยงแหล่งท่องเที่ยวของแต่ละจังหวัดให้มีความต่อเนื่องกัน เพื่อเป็นการส่งเสริมการท่องเที่ยวในภูมิภาคต่างๆ อย่างต่อเนื่องและยั่งยืน

๒.๕.๔ ควรให้การสนับสนุนกีฬาที่สร้างชื่อเสียงให้ประเทศและประชาชนให้ความสนใจ เช่น เทนนิส สก๊วช ฟุตบอล อย่างต่อเนื่องจริงจังและให้ทุกฝ่ายมีส่วนร่วม รวมทั้งควรกำหนดแผนงานและยุทธศาสตร์เพื่อสนับสนุนด้านการกีฬาที่ชัดเจน ตลอดจนนำองค์ความรู้ทางด้านวิทยาศาสตร์การกีฬามาใช้ในการส่งเสริมกีฬาเพื่อความเป็นเลิศให้มากขึ้น โดยมีแผนการพัฒนากีฬาในด้านนี้ให้เพียงพอ

๒.๕.๕ ควรผลักดันโครงการ ๑ อำเภอ ๑ สนามกีฬาให้มีความคืบหน้า แต่เนื่องจากภารกิจดังกล่าวได้ถ่ายโอนไปให้องค์กรปกครองส่วนท้องถิ่นดำเนินการ หากท้องถิ่นใดยังไม่มี

ความพร้อมรัฐบาลควรเข้าให้การช่วยเหลือ เพื่อให้ได้มาตรฐานทั้งในด้านบุคลากร เครื่องมือ อุปกรณ์ และการก่อสร้าง รวมถึงการบำรุงรักษาสนามกีฬาต่างๆ ด้วย

๒.๖ กระบวนการพัฒนาสังคมและความมั่นคงของมนุษย์

๒.๖.๑ ควรกำหนดแนวทางการทำงานเชิงรุกเกี่ยวกับการสร้างความเสมอภาคทางเพศ ซึ่งเป็นปัจจัยสำคัญที่จะนำไปสู่การพัฒนาสังคมที่สมดุลและยั่งยืน มีการจัดลำดับความสำคัญของกิจกรรม / กลุ่มเป้าหมายที่จะดำเนินการพัฒนาให้เหมาะสม โดยเฉพาะการแก้ปัญหาความรุนแรงในครอบครัวและเพศสัมพันธ์เสี่ยงของวัยรุ่น โดยเน้นให้ผู้ที่เกี่ยวข้องเข้ามามีส่วนร่วมในการพัฒนาหลักสูตรการศึกษา โครงการ และ/หรือกิจกรรมต่างๆ เพื่อให้เยาวชนได้พัฒนาอย่างเต็มที่ทั้งในด้านสติปัญญา ภูมิภาวะ จริยธรรม และพฤติกรรม

๒.๖.๒ ควรกำหนดแผนฟื้นฟูหรือปรับปรุงแนวทางดำเนินการและบริหาร โครงการบ้านเอื้ออาทร เพื่อไม่ให้เกิดการเคหะแห่งชาติประสบภาวะขาดทุน รวมทั้งทำให้ประชาชนผู้มีรายได้น้อยมีโอกาสที่อยู่อาศัยได้มากขึ้น

๒.๖.๓ ควรให้ความสำคัญกับการส่งเสริมความเข้มแข็งของสถาบันครอบครัว โดยกำหนดวิธีดำเนินการและกลุ่มเป้าหมายที่ชัดเจน เน้นการจัดกิจกรรมที่เป็นประโยชน์ต่อชุมชน และให้ความสำคัญกับการถ่ายทอดองค์ความรู้และการพัฒนาครอบครัวเข้มแข็ง ทั้งนี้ ควรพัฒนาศักยภาพของเครือข่ายต่างๆ อาทิ กลุ่มแม่บ้าน ให้เป็นภาคีเครือข่ายเพื่อมีส่วนร่วมในการดำเนินงานด้านสตรีและครอบครัว

๒.๖.๔ ควรกำหนดแนวทางแก้ไขกรณีสถานสงเคราะห์คนพิการที่มีความแออัด โดยการบริหารจัดการภายในและการสนับสนุนจากหน่วยงานภายนอก รวมทั้งควรหามาตรการและแนวทางส่งเสริมอาชีพแก่ผู้พิการให้มากขึ้น

๒.๗ กระบวนการเกษตรและสหกรณ์

๒.๗.๑ ควรกำหนดเขตพื้นที่การปลูกพืชประเภทต่างๆ ในแต่ละพื้นที่ให้ชัดเจน เพื่อให้ประชาชนและเกษตรกรใช้เป็นแนวทางการปลูกพืชผล ควบคู่ไปกับการจัดทำบัตรประจำตัวเกษตรกร ซึ่งบรรจุข้อมูลของเกษตรกรไว้อย่างชัดเจนเกี่ยวกับชื่อ อาชีพ และพื้นที่ นอกจากนี้ในสถานการณ์ปัจจุบันควรพลิกวิกฤติให้เป็น โอกาสในการใช้ธัญญาหารเป็นตัวนำในการค้ากับต่างประเทศ รวมทั้งดำเนินการเชิงรุกด้านพืชพลังงานอย่างครบวงจร

๒.๗.๒ ควรสนับสนุนสถานีเพาะพันธุ์สัตว์น้ำเพื่อให้สามารถขยายพันธุ์สัตว์น้ำต่างๆ อย่างเพียงพอในเชิงพาณิชย์ และช่วยให้ประชาชนมีความเป็นอยู่ที่ดีขึ้น

๒.๗.๓ การดำเนินการวิจัยของกรมวิชาการเกษตร ควรมีการประเมินผลความคุ้มค่าในแต่ละปี โดยกำหนดหลักเกณฑ์การเลือกหัวข้อที่ชัดเจน ทั้งนี้ ควรร่วมมือกับหน่วยงานที่เกี่ยวข้อง ได้แก่ สถาบันทางการศึกษาต่างๆ พร้อมทั้งเผยแพร่ผลงานการวิจัยเพื่อให้เกิดประโยชน์แก่หน่วยงานและผู้ที่เกี่ยวข้องอย่างกว้างขวาง รวมทั้งควรมีการประชาสัมพันธ์ให้ประชาชนมีความรู้ความเข้าใจเกี่ยวกับการใช้ปุ๋ยและยาฆ่าแมลงอย่างถูกต้อง

๒.๗.๔ กรมการข้าว ควรเร่งดำเนินการให้หน่วยงานเป็นศูนย์รวมในการบูรณาการเรื่องข้าวทั้งหมดอย่างแท้จริง เพื่อเป็นที่พึ่งแก่ชาวนาและผู้ประกอบการในการพัฒนาและเพิ่มขีดความสามารถในการแข่งขันทั้งในประเทศและตลาดโลก โดยดำเนินการควบคู่ไปกับการสนับสนุนให้มีการวิจัยพันธุ์ข้าวชนิดใหม่ให้มากขึ้น เช่น ข้าวต้านอนุมูลอิสระ ข้าวต้านเบาหวาน เป็นต้น โดยดำเนินการในลักษณะบูรณาการกับกระทรวงวิทยาศาสตร์และเทคโนโลยี สถาบันทางการศึกษา และหน่วยงานที่เกี่ยวข้องอย่างใกล้ชิด

๒.๗.๕ ควรมีการพัฒนาที่ดินในบริเวณพื้นที่นาร้างเพื่อนำมาใช้ประโยชน์ในการปลูกพืชเศรษฐกิจเพิ่มขึ้น รวมทั้งการสำรวจสภาพดินในแต่ละพื้นที่ว่ามีสภาพความเหมาะสมกับการปลูกพืชชนิดใด ตลอดจนส่งเสริมให้เกษตรกรใช้ปุ๋ยอินทรีย์หรือใช้ปุ๋ยเคมีอย่างถูกวิธี

๒.๗.๖ การสำรวจและประกาศเขตปฏิรูปที่ดิน รวมทั้งการออกเอกสารสิทธิ์ควรให้ความสำคัญกับการมีส่วนร่วมของประชาชนในพื้นที่ และองค์กรปกครองส่วนท้องถิ่น เพื่อการยอมรับและความถูกต้องของการใช้พื้นที่ ทั้งนี้ กองทุนการปฏิรูปที่ดินเพื่อเกษตรกรรม จะต้องมีแผนการดำเนินงานในการจัดรูปที่ดินเพื่อประโยชน์ของเกษตรกรอย่างชัดเจนและทั่วถึง

๒.๘ กระทรวงคมนาคม

๒.๘.๑ เนื่องจากสภาพการณ์ที่ไม่แน่นอนในด้านพลังงาน จึงควรกำหนดแผนยุทธศาสตร์ที่ให้ความสำคัญและมุ่งพัฒนาระบบรางและระบบการขนส่งทางน้ำให้มากขึ้น โดยให้เชื่อมโยงกันอย่างเป็นระบบ และลดการขนส่งทางถนน ทั้งนี้ ควรกำหนดเป้าหมายในอนาคตให้ชัดเจน ทั้งในเรื่องระยะเวลา และการปรับสัดส่วนการลงทุนระบบราง ทางน้ำ และทางถนน และการพิจารณาเลือกเส้นทางก่อสร้างควรคำนึงถึงประโยชน์และความเหมาะสมตามลำดับความจำเป็น และความสำคัญ

๒.๘.๒ ควรศึกษาหาแนวทางการปรับปรุงแก้ไขกฎหมายเกี่ยวกับการจราจรให้ทันสมัย เพื่อสร้างวินัยของผู้เกี่ยวข้อง และสามารถป้องกันการหาประโยชน์จากจุดอ่อนของกฎหมาย

๒.๘.๓ ควรพิจารณาให้มีจุดพักรถบรรทุกและรถโดยสาร ตามพระราชบัญญัติขนส่งทางบก พ.ศ. ๒๕๒๒ มาตรา ๑๐๓ ทวิ ว่าด้วยการขับชื้อรถยนต์ไม่เกิน ๔ ชั่วโมงต่อเนื่องกัน

๒.๘.๔ ควรสนับสนุนการผลิตบุคลากรด้านการต่อเรือให้ถึงระดับปริญญาตรี เนื่องจากไทยมีศักยภาพสูง โดยมีแผนการดำเนินงานที่ชัดเจนเกี่ยวกับการรับรองแบบต่อเรือ และการพัฒนาอู่ซ่อมเรือเป็นอู่ต่อเรือ รวมทั้งการสร้างองค์ความรู้ด้านการต่อเรือเพื่อพัฒนาระบบการขนส่งทางน้ำของไทย

๒.๘.๕ ควรจัดลำดับความสำคัญของโครงการก่อสร้างเขื่อนป้องกันตลิ่งพังหรือกักเซาะชายฝั่งทะเลให้เหมาะสม รวมทั้งควรให้เรื่องการกักเซาะชายฝั่งทะเลเป็นวาระแห่งชาติที่ต้องเร่งรัดแก้ปัญหาโดยเร่งด่วน

๒.๘.๖ ควรจัดทำโครงการหน่วยเคลื่อนที่เพื่อบริการการจัดทำใบขับขี้อย่างสม่ำเสมอหรือขยายสาขาในต่างจังหวัดให้มากขึ้น เพื่ออำนวยความสะดวกและลดภาระค่าใช้จ่ายของประชาชน

๒.๘.๗ ควรเร่งรัดแก้ปัญหาจราจร จุดเสี่ยง และจุดอันตราย ในพื้นที่จังหวัดต่างๆ อย่างเร่งด่วน โดยกำหนดหลักเกณฑ์การพิจารณาที่ควรเร่งดำเนินการตามลำดับความสำคัญให้ชัดเจน

๒.๘.๘ ทางหลวงชนบทควรได้รับการบำรุงรักษาอย่างต่อเนื่อง ซึ่งรวมถึงเส้นทางที่กรมทางหลวงชนบทได้ถ่ายโอนไปให้องค์กรปกครองส่วนท้องถิ่น โดยกระจายงบประมาณให้มีความเป็นธรรมและทั่วถึง และกำหนดหลักเกณฑ์การกระจายการก่อสร้างถนนไร้ฝุ่นให้มีความเหมาะสมยิ่งขึ้น โดยนำข้อมูลด้านจำนวนประชากร และความจำเป็นในแต่ละพื้นที่มาประกอบการพิจารณาคด้วย

๒.๘.๙ ควรปรับปรุงการดำเนินงานขององค์การขนส่งมวลชนกรุงเทพให้มีประสิทธิภาพยิ่งขึ้นเพื่อลดการขาดทุน และขยายเส้นทางรถขององค์การขนส่งมวลชนกรุงเทพ ในพื้นที่ปริมณฑลบริเวณรอบนอกกรุงเทพมหานครให้มากขึ้น เพื่อให้ประชาชนได้รับบริการอย่างทั่วถึง

๒.๘.๑๐ ควรนำที่ดินของการรถไฟแห่งประเทศไทยไปดำเนินการให้เกิดประโยชน์สูงสุด ซึ่งจะเป็นการหารายได้ให้กับการรถไฟแห่งประเทศไทยอีกทางหนึ่ง เพื่อนำไปเพิ่มประสิทธิภาพในการบริหารจัดการ เช่น การซื้อหัวรถจักรใหม่ การปรับปรุงสถานีรถไฟตามหัวเมืองใหญ่ และการลดราคาค่าบริการขนส่งสินค้าภาคการเกษตร เป็นต้น ทั้งนี้ การรถไฟแห่งประเทศไทยควรให้ความสำคัญกับการตรงต่อเวลา ความสะอาด ความสะดวก ความปลอดภัย และความรวดเร็วในการให้บริการต่อประชาชน

๒.๕ กระทรวงทรัพยากรธรรมชาติและสิ่งแวดล้อม

๒.๕.๑ ควรดำเนินงานอย่างบูรณาการร่วมกันของหน่วยงานที่เกี่ยวข้อง ทั้งในด้านการบริหารจัดการน้ำ การหาน้ำต้นทุน และการพัฒนาแหล่งท่องเที่ยว โดยสนับสนุนให้ประชาชนเข้ามามีส่วนร่วม เพื่อให้การแก้ไขปัญหาเรื่องน้ำเกิดประสิทธิภาพและประสิทธิผลสูงสุด

๒.๕.๒ ควรสนับสนุนองค์กรปกครองส่วนท้องถิ่นที่มีศักยภาพให้ใช้บ่อกำจัดขยะที่มีอยู่อย่างเต็มประสิทธิภาพ และสามารถเลือกวิธีบริหารจัดการด้วยตนเอง เพื่อให้การจัดการขยะมีความรวดเร็วและทั่วถึง โดยกระทรวงทรัพยากรธรรมชาติและสิ่งแวดล้อมสนับสนุนในด้านเทคนิคและวิชาการสิ่งแวดล้อม

๒.๕.๓ ควรกำหนดแนวทางที่ชัดเจนในการแก้ไขวิกฤติสิ่งแวดล้อมในพื้นที่อุตสาหกรรม เช่น จังหวัดระยอง จังหวัดสมุทรสาคร และจังหวัดสมุทรปราการ เป็นต้น เพื่อให้การดำเนินงานของหน่วยงานมีความซ้ำซ้อนกัน

๒.๕.๔ ควรรณรงค์และประชาสัมพันธ์ให้ความรู้แก่ประชาชน องค์กรปกครองส่วนท้องถิ่น และจังหวัด มีความตระหนักและตื่นตัวเกี่ยวกับการจัดการก๊าซเรือนกระจกเพื่อลดปัญหาโลกร้อนในประเทศไทยอย่างเป็นรูปธรรม รวมทั้งส่งเสริมโครงการปลูกป่าซึ่งสามารถใช้จ่ายคาร์บอนเครดิตได้ แม้ในปัจจุบันยังไม่มีตลาดซื้อขายเป็นรูปธรรมนัก

๒.๕.๕ ควรมีการกำหนดนโยบายยุทธศาสตร์ในการบริหารจัดการด้านสิ่งแวดล้อม และการควบคุมมลพิษอย่างมีประสิทธิภาพประสิทธิผล โดยมีการบังคับใช้กฎหมายอย่างเคร่งครัด ทั้งนี้ กรณีเตาเผาขยะควรมีการบูรณาการระหว่างหน่วยงานที่เกี่ยวข้องเพื่อให้เตาได้มาตรฐานและรักษาสิ่งแวดล้อม รวมทั้งการลดปัญหาสารตกค้างได้ออกซินในสิ่งแวดล้อมด้วย

๒.๕.๖ ควรปรับปรุงกฎหรือระเบียบที่เกี่ยวข้องให้สามารถนำเงินกองทุนน้ำบาดาลที่มีอยู่มาใช้ให้เกิดประโยชน์แก่เกษตรกรที่ขาดแคลนน้ำเพิ่มมากขึ้น

๒.๕.๗ ควรดำเนินการเชิงรุกโดยการสร้างมวลชนเพื่อเป็นแนวร่วมและดำเนินการอนุรักษ์ และดูแลอุทยานแห่งชาติร่วมกัน โดยให้ความสำคัญกับการสร้างความเข้มแข็งให้หมู่บ้านดูแลตนเอง และประชาชนในพื้นที่ได้รับประโยชน์

๒.๕.๘ ควรมีการวางแผนระยะยาวเพื่อแก้ไขปัญหาสิ่งแวดล้อมในด้านการบริหารจัดการการกักเก็บขยะอย่างชัดเจนและเป็นระบบ โดยการบูรณาการการทำงานร่วมกันของหน่วยงานที่เกี่ยวข้อง รวมทั้งควรปรับกลยุทธ์ในการทำงานเชิงรุก โดยเน้นการป้องกันกักเก็บขยะมากกว่าแก้ไข ซึ่งต้องพิจารณาถึงความคุ้มค่าของงบประมาณและความเหมาะสมของโครงการในเชิงเศรษฐกิจ

๒.๕.๕ ควรพิจารณาก่อสร้างสวนสัตว์เพิ่มเติมตามความเหมาะสมในแต่ละพื้นที่ และแต่ละแห่งควรมีเอกลักษณ์ของตนเอง และควรให้ความสำคัญกับสัตว์ที่กำลังจะสูญพันธุ์ เพื่อให้คนรุ่นต่อไปได้ใช้เป็นแหล่งเรียนรู้

๒.๕.๑๐ เนื่องจากองค์การอุตสาหกรรมป่าไม้เป็นหน่วยงานเดียวในประเทศไทยที่มี สิทธิดำเนินการส่งออกไม้สักสวนป่าไปขายยังต่างประเทศ โดยมติคณะรัฐมนตรีได้อนุญาตไว้ ทำให้ประชาชนผู้ปลูกไม้สักสวนป่าซึ่งมีจำนวนรวมกันทั่วประเทศมากกว่า ๑ ล้านไร่ ถูกจำกัด สิทธิในการประกอบธุรกิจ ขาดโอกาสในการแข่งขัน อันเป็นกรณีที่หน่วยงานของรัฐมีโอกาส ในการประกอบธุรกิจมากกว่าเอกชน รัฐควรแก้ไขกฎหรือระเบียบในเรื่องการส่งออกไม้สักสวนป่า ให้เกิดความเท่าเทียมกัน ซึ่งจะส่งผลดีต่ออุตสาหกรรมปลูกป่าเศรษฐกิจของประเทศอย่างยั่งยืน

๒.๑๐ กระทรวงเทคโนโลยีสารสนเทศและการสื่อสาร

๒.๑๐.๑ ควรมีการประสานงานกับหน่วยงานที่เกี่ยวข้องอย่างใกล้ชิด เพื่อวางระบบ ป้องกันการนำข้อมูลส่วนบุคคลไปใช้หรือแสวงหาประโยชน์ในทางที่ผิด

๒.๑๐.๒ ควรดูแลการกระทำผิดกฎหมายผ่านทางเว็บไซต์ (Website) เกี่ยวกับการ พนัน เพื่อไม่ให้มีผลกระทบต่อเด็กและเยาวชนของชาติ โดยประสานงานกับหน่วยงานที่ รับผิดชอบเพื่อดำเนินการตามขั้นตอนของกฎหมายอย่างเคร่งครัด

๒.๑๐.๓ การจัดทำสำมะโนประชากรควรใช้เนรวร่วมขององค์กรปกครองส่วน ท้องถิ่นและหน่วยงานที่เกี่ยวข้องในการเก็บข้อมูล จะเป็นการประหยัดงบประมาณ โดยออก ระเบียบให้หน่วยงานต่างๆ จัดส่งข้อมูลทางสถิติที่ต้องการแทนการออกไปสำรวจเอง

๒.๑๑ กระทรวงพลังงาน

๒.๑๑.๑ ควรกำหนดนโยบายด้านพลังงานของประเทศให้ชัดเจน เพื่อให้หน่วยงาน ที่เกี่ยวข้องใช้เป็นแนวทางในการพัฒนาด้านการพลังงานไปสู่ทิศทางที่กำหนด โดยกำหนด โครงการที่จะสามารถผลักดันนโยบายด้านพลังงานของประเทศให้สำเร็จอย่างเป็นรูปธรรม รวมทั้งควรนำผลการค้นคว้าวิจัยของกระทรวงพลังงานไปดำเนินการให้เกิดประโยชน์สูงสุดและ เผยแพร่ให้ประชาชนได้รับทราบ

๒.๑๑.๒ ควรสนับสนุนการใช้พลังงานสะอาด โดยเฉพาะ โซลาร์เซลล์จากพลังงาน แสงอาทิตย์ เพื่อช่วยเหลือประชาชนในพื้นที่ห่างไกลหรือในพื้นที่ที่ไม่มีไฟฟ้าใช้ให้เพิ่มมากขึ้น

๒.๑๑.๓ ควรดำเนินการเชิงรุกด้านการประหยัดพลังงาน โดยมุ่งเน้นการวางแผน และรณรงค์ประชาสัมพันธ์ให้ประชาชนมีความรู้ความเข้าใจในการประหยัดพลังงานให้มากขึ้น

อาทิ การให้ความรู้ความเข้าใจแก่ประชาชนในการปลูกพืชเพื่อผลิตเป็นน้ำมัน การตั้งโรงไฟฟ้าในพื้นที่ การบริหารจัดการกองทุนเพื่อพัฒนารอบโรงไฟฟ้า และการให้ภาคเอกชนเข้ามาดำเนินงานในโครงการที่เห็นว่ามีศักยภาพ

๒.๑๒ กระทรวงพาณิชย์

๒.๑๒.๑ กระทรวงพาณิชย์ควรบริหารงานของหน่วยงานภายในให้มีการดำเนินงานอย่างบูรณาการในหลายๆ ด้านไปพร้อมๆ กัน อาทิ ดำเนินการในด้านการเจรจาควบคุมไปกับการแทรกแซงราคาสินค้าทั้งในและต่างประเทศ เพื่อรักษาระดับราคาสินค้า

๒.๑๒.๒ ควรให้ความสำคัญกับการดำเนินการเกี่ยวกับทางเข้าออก (Gateway) เพื่อเชื่อมโยงประเทศไทยกับประเทศเพื่อนบ้าน ให้มีการคมนาคมที่สะดวกและเป็นช่องทางการค้าขายสินค้าที่สำคัญของประเทศ นอกจากนี้ควรจัดสรรงบประมาณให้กับจังหวัดที่มีอาณาเขตติดต่อกับประเทศเพื่อนบ้าน เพื่อส่งเสริมการค้าและการท่องเที่ยวเป็นการหารายได้เข้าประเทศในอีกทางหนึ่งด้วย

๒.๑๒.๓ ในสถานะเศรษฐกิจในปัจจุบันควรกำหนดมาตรการช่วยเหลือผู้ส่งออกให้มากขึ้น เช่น มาตรการให้ความช่วยเหลือด้านค่าขนส่ง เป็นต้น รวมทั้งควรมีมาตรการยกระดับมาตรฐานสินค้าฮาลาลเพื่อการส่งออก โดยการกระจายฐานการผลิตอาหารฮาลาลไปยังจังหวัดอื่นนอกจากจังหวัดปัตตานี และมีการเจรจาแบบรัฐบาลต่อรัฐบาลให้มากขึ้น

๒.๑๒.๔ ควรปรับปรุงแนวทางในการแก้ไขปัญหาหาค่าพืชผลทางการเกษตรให้มีประสิทธิภาพมากขึ้น เช่น ให้ชาวนาจำหน่ายข้าวโดยให้ชาวนาเก็บข้าวไว้ในยุ้งฉางของตนเองแทนการเก็บไว้ที่ส่วนกลาง เพื่อให้ชาวนาได้รับประโยชน์มากกว่าเจ้าของโรงสี และเป็นการประหยัดงบประมาณ รวมทั้งกำหนดยุทธศาสตร์การแทรกแซงราคาพืชผลการเกษตรในวิธีอื่นๆ นอกเหนือจากวิธีการเดิม ควบคู่ไปกับการกำกับดูแลสินค้าเกษตร

๒.๑๒.๕ ควรมีมาตรการช่วยเหลือร้านค้าปลีกของคนไทย (โชห่วย) ที่ได้รับผลกระทบจากการเกิดขึ้นของห้างค้าปลีกข้ามชาติที่ชัดเจนและเป็นรูปธรรม สนับสนุนการกระจายสินค้าทางการเกษตรไปวางขายในห้างดังกล่าวโดยไม่ถูกกดราคา รวมทั้งกำหนดมาตรการควบคุมราคาสินค้าเพื่อให้เกิดความเป็นธรรม ดำเนินโครงการชงฟ้าเพื่อช่วยเหลือประชาชนให้ครอบคลุมทุกพื้นที่ และบริหารจัดการโครงการที่ได้ดำเนินการไปแล้วอย่างต่อเนื่องและมีประสิทธิภาพ เช่น รถแท็กซี่ไฟฟ้า และบัตรรถไฟฟ้า เป็นต้น

๒.๑๒.๖ จากการพิจารณางบประมาณรายจ่ายขององค์การคลังสินค้า รัฐวิสาหกิจในสังกัดกระทรวงพาณิชย์ รัฐบาลได้เสนอตั้งงบประมาณขอใช้ต้นทุนเงินกู้ ให้แก่องค์การคลังสินค้า

ซึ่งเป็นข้อผูกพันในการชำระหนี้ค่าใช้จ่ายจากการรับจำนำสินค้าเกษตร ฤดูกาล ปี ๒๕๕๑/๒๕๕๒ ส่งผลให้ในปีงบประมาณถัด ๆ ไป รัฐวิสาหกิจอื่น ๆ อาจดำเนินการในลักษณะเดียวกัน และขอให้รัฐบาลตั้งงบประมาณชดใช้เงินกู้ของรัฐวิสาหกิจนั้น ซึ่งจะเป็นภาระต่องบประมาณแผ่นดินในการตั้งงบประมาณชดใช้เงินกู้ดังกล่าว ในอนาคตเป็นจำนวนมาก

๒.๑๓ กระทรวงมหาดไทย

๒.๑๓.๑ กรมโยธาธิการและผังเมือง ควรกำหนดมาตรการในการบริหารจัดการ เรื่องการจัดทำเขื่อนป้องกันตลิ่งให้มีความรวดเร็วและมีประสิทธิภาพ โดยมีการพิจารณาคัดเลือกพื้นที่ให้มีความเหมาะสม และสอดคล้องกับลำดับความสำคัญเร่งด่วนของปัญหาในแต่ละพื้นที่

๒.๑๓.๒ ในการกระจายอำนาจและงบประมาณให้องค์กรปกครองส่วนท้องถิ่น ซึ่งต้องปฏิบัติให้เป็นไปตามพระราชบัญญัติกำหนดแผนและขั้นตอนการกระจายอำนาจให้แก่องค์กรปกครองส่วนท้องถิ่น พ.ศ. ๒๕๔๒ และที่แก้ไขเพิ่มเติม ม.ตรา ๓๐ (๔) (๕) ซึ่งกำหนดการจัดสรรรายได้ให้แก่องค์กรปกครองส่วนท้องถิ่นให้มีรายได้เพิ่มขึ้นเป็นสัดส่วนต่อรายได้ของรัฐบาลไม่น้อยกว่าร้อยละ ๒๕ และกำหนดให้การตั้งงบประมาณรายจ่ายประจำปีงบประมาณในส่วนที่เกี่ยวข้องกับบริการสาธารณะ ให้รัฐจัดสรรเงินอุดหนุนให้เป็นไปตามความจำเป็น และความต้องการขององค์กรปกครองส่วนท้องถิ่น ทั้งนี้ มีข้อสังเกตว่าคำขอตามนโยบายพิเศษของรัฐบาล เช่น การจ่ายเบี้ยสงเคราะห์คนชรา ค่าตอบแทน อาสาสมัครสาธารณสุข รัฐบาลควรจัดสรรงบประมาณให้แก่องค์กรปกครองส่วนท้องถิ่น นอกเหนือจากสัดส่วนรายได้ที่จัดสรรให้แก่องค์กรปกครองส่วนท้องถิ่นตามกฎหมาย

๒.๑๓.๓ เพื่อให้สามารถดำเนินการตามโครงการต่าง ๆ ได้อย่างคล่องตัว กระทรวงมหาดไทยสมควรผ่อนคลายระเบียบกระทรวงมหาดไทยว่าด้วยการใช้จ่ายเงินอุดหนุนรัฐบาลให้แกกรุงเทพมหานคร เพื่อให้กรุงเทพมหานครสามารถลดขั้นตอนการปฏิบัติงาน และการเบิกจ่ายงบประมาณเป็นไปอย่างรวดเร็วมากขึ้น ประกอบกับกรุงเทพมหานครและเมืองพัทยาเป็นองค์กรปกครองส่วนท้องถิ่นรูปแบบพิเศษ ที่ได้รับการจัดสรรเงินอุดหนุนค่อนข้างน้อยเมื่อเปรียบเทียบกับสัดส่วนการจัดเก็บภาษีและการเป็นเมืองสำคัญที่สามารถสร้างรายได้เข้าประเทศ รัฐบาลจึงควรให้ความสำคัญ และสนับสนุนให้สามารถจัดเก็บรายได้ให้เพิ่มมากขึ้น เช่น การเร่งรัดการแก้ไขหรือการตรากฎหมายว่าด้วยการจัดเก็บภาษีและค่าธรรมเนียม การออกพันธบัตร การออกสลาก เป็นต้น

นอกจากนี้กรุงเทพมหานครควรเร่งรัดการแก้ไขปัญหาการกักเซาะพื้นที่บริเวณชายฝั่งทะเลบางขุนเทียน ในรูปแบบและวิธีการที่ประชาชนในพื้นที่ให้การยอมรับและสนับสนุน

มากที่สุด ในขณะที่เมืองพัทยาต้องให้ความสำคัญกับการรักษาศิลปวัฒนธรรมท้องถิ่นควบคู่ไปกับการประชาสัมพันธ์ภาพลักษณ์ของเมืองพัทยาในต่างประเทศให้มากขึ้น เพื่อเพิ่มจำนวนนักท่องเที่ยวจากต่างประเทศ

๒.๑๓.๔ รัฐบาลควรจัดสรรเงินอุดหนุนเพื่อเป็นอาหารเสริม (นม) ที่มีคุณภาพแก่เด็กด้วยความเหมาะสม โดยจัดสรรให้กับเด็กทุกคนตั้งแต่เด็กเล็กจนถึงชั้นประถมศึกษาปีที่ ๖ และทุกวัน

๒.๑๔ กระทรวงยุติธรรม

๒.๑๔.๑ ควรสนับสนุนช่วยเหลือประชาชนด้านกฎหมายโดยให้ประชาชนเข้าถึงการบริการและรับรู้การให้บริการด้านกฎหมายอย่างกว้างขวาง

๒.๑๔.๒ ควรส่งเสริมการคืนคนดีสู่สังคมอย่างจริงจัง โดยให้มีกระบวนการบำบัดฟื้นฟูการฝึกอาชีพหรืออื่น ๆ ให้ผู้ต้องคดีมีโอกาสดับตัว นอกจากนี้ควรมุ่งเน้นการช่วยเหลือผู้กระทำผิด โดยเฉพาะเยาวชนอย่างรวดเร็ว

๒.๑๔.๓ ควรให้ความสำคัญกับการป้องกันแก้ไขปัญหายาเสพติดอย่างจริงจัง และต่อเนื่อง โดยสนับสนุนกิจกรรมสำคัญ เช่น ลานกีฬาต้านยาเสพติด โครงการรื้อชุมชน และการติดตั้งกล้องวงจรปิดในบริเวณที่มีปัญหายาเสพติดซ้ำซาก เป็นต้น และให้ทุกภาคส่วนเข้ามามีส่วนร่วมในการแก้ไขปัญหายา

๒.๑๕ กระทรวงแรงงาน

๒.๑๕.๑ ควรกำหนดทิศทางการตลาดแรงงานในปี ๒๕๕๓ ที่เหมาะสม โดยในส่วนของปัญหาการปิดตัวของสถานประกอบการ กระทรวงแรงงานควรมีแผนรองรับปัญหาแรงงานที่ถูกเลิกจ้าง รวมถึงแผนการพัฒนาฝีมือแรงงานเพื่อส่งแรงงานออกไปทำงานต่างประเทศ โดยมีมาตรการกำกับ ดูแล และแก้ไขปัญหาริษัทจัดหางานที่หลอกลวงแรงงานและประเทศผู้จ้างงาน

๒.๑๕.๒ ปัญหาแรงงานต่างด้าวที่เข้ามาทำงานในประเทศ ควรมีมาตรการกำกับดูแล ตรวจสอบให้เข้ามาทำงานได้เฉพาะงานบางประเภทที่คนไทยไม่ต้องการทำเท่านั้น

๒.๑๕.๓ กระทรวงแรงงานควรดำเนินการร่วมกับกระทรวงศึกษาธิการ ในการกำหนดหลักสูตรการศึกษาให้สอดคล้องกับทิศทางและความต้องการของตลาดแรงงาน รวมทั้งการจัดทำแผนความต้องการกำลังคนของตลาดแรงงานร่วมกับสถาบันทางการศึกษาและผู้ประกอบการภาคเอกชน โดยใช้ข้อมูลการคาดการณ์ทางเศรษฐกิจมาประกอบการจัดทำแผนดังกล่าว

๒.๑๕.๔ ควรมีการเตรียมความพร้อมให้กับแรงงานก่อนถูกเลิกจ้าง โดยร่วมกับ กระทรวงศึกษาธิการจัดโครงการส่งเสริมอาชีพ การสร้างอาชีพอิสระให้กับผู้ถูกเลิกจ้าง รวมทั้ง ควรมีการประชาสัมพันธ์การจัดตลาดนัดแรงงานให้กว้างขวาง

๒.๑๕.๕ ควรมีการเตรียมความพร้อมและรองรับแรงงานที่มีอายุมากกว่า ๓๐ ปี ซึ่งมีโอกาสตกงานสูง แต่มีโอกาสเปลี่ยนแปลงอาชีพได้น้อย เนื่องจากตลาดแรงงานในอนาคต จะมีความต้องการกำลังแรงงานหนุ่มสาวที่มีสมรรถภาพทางร่างกายดีเท่านั้น โดยเฉพาะใน ภาคอุตสาหกรรมอิเล็กทรอนิกส์

๒.๑๕.๖ ควรให้ความสำคัญกับแรงงานคนพิการ ซึ่งปัจจุบันได้รับการยอมรับ มากขึ้น โดยจัดทำคู่มือเพื่อส่งเสริมการพัฒนาฝีมือแรงงานคนพิการ รวมทั้งการฝึกยกระดับฝีมือ ด้านหัตถกรรมสำหรับผู้พิการ

๒.๑๕.๗ นโยบายการปรับลดอัตราเงินสมทบประกันสังคมในส่วนของลูกจ้าง อาจมีผลกระทบให้เงินในกองทุนประกันสังคมลดลงและมีปัญหาในอนาคตได้ ควรเตรียมการแก้ไข ปัญหาโดยจัดทำรายงานฐานะการเงินของกองทุนประกันสังคม ทั้งเรื่องภาระหนี้สิน แนวทาง การลงทุน และการประเมินมูลค่าสินทรัพย์ที่ชัดเจน เพื่อให้สามารถบริหารเงินกองทุนได้อย่าง มีประสิทธิภาพ

๒.๑๕.๘ ควรให้มีความยืดหยุ่น ในการคืนสิทธิและสวัสดิการต่างๆ แก่ผู้ประกันตน ที่เข้ามายื่นคำร้อง เช่น กรณีลูกจ้างที่ขาดการส่งเบี้ยประกันสมทบ เป็นต้น เพื่อบรรเทาความ เดือดร้อนของผู้ใช้แรงงาน รวมทั้งประชาสัมพันธ์ให้ผู้ประกันตนทราบถึงสิทธิต่างๆ ทั้งขณะที่ ยังทำงานและถูกเลิกจ้างแล้วอย่างทั่วถึง โดยจัดอบรมให้กำนันและผู้ใหญ่บ้านทราบเพื่อสร้าง ความเข้าใจให้กับประชาชนในพื้นที่ต่อไป

๒.๑๖ กระทรวงวัฒนธรรม

๒.๑๖.๑ ควรส่งเสริมและให้การสนับสนุนทุกศาสนาอย่างเท่าเทียม โดยกำหนด สัดส่วนของการสนับสนุนในแต่ละปีให้เหมาะสม เช่น มีการจัดค่าตอบแทนให้กับครูสอนศาสนา หรือสนับสนุนศาสนกิจของศาสนาอื่นๆ มากขึ้น

๒.๑๖.๒ ควรสนับสนุนการปลูกจิตสำนึกประชาชนในทุกศาสนาและทุกวัฒนธรรม ให้มีความรักชาติ โดยมีแนวคิดและวิธีทำงานที่ไม่ยึดติดกับศาสนา หรือภาษาถิ่นใดๆ เพื่อให้เกิด ความรู้สึกเป็นอันหนึ่งอันเดียวกันของคนในชาติ

๒.๑๖.๓ ควรมีการประชาสัมพันธ์ในการใช้ภาษาไทยที่ถูกต้องแก่ประชาชนทุกกลุ่ม ทั้งเรื่องการใช้ภาษาพูดของสื่อทุกแขนง หรือการเขียนภาษาไทยในสื่อโฆษณาประชาสัมพันธ์ต่าง ๆ โดยดูแลให้ถูกต้องเป็นมาตรฐานและง่ายต่อการสื่อสาร

๒.๑๖.๔ ควรนำมิติทางวัฒนธรรมมาเพิ่มคุณค่าและสร้างมูลค่าเพิ่มทางเศรษฐกิจ และสังคม โดยส่งเสริมอุตสาหกรรมทางวัฒนธรรมในรูปแบบต่างๆ รวมทั้งหาแนวทางในการรับการสนับสนุนเงินช่วยเหลือจากต่างประเทศในการทำนุบำรุงสถานที่ประวัติศาสตร์

๒.๑๖.๕ ควรจัดทำหลักสูตรเกี่ยวกับวัฒนธรรมในท้องถิ่น เพื่อปลูกฝังเยาวชนและประชาชนให้เห็นคุณค่าของประวัติความเป็นมาของท้องถิ่น ให้ความสำคัญกับโบราณสถาน และ โบราณวัตถุต่างๆ และควรสนับสนุนงบประมาณให้กับสภาวัฒนธรรมระดับจังหวัด ระดับอำเภอ และระดับตำบลเพิ่มขึ้น เพื่อให้เป็นเครือข่ายในการอนุรักษ์และเผยแพร่วัฒนธรรม

๒.๑๖.๖ การส่งเสริมเผยแพร่วัฒนธรรมที่เป็นกิจกรรมในต่างประเทศ ควรร่วมกับ กระทรวงการต่างประเทศ และกระทรวงท่องเที่ยวและกีฬา เพื่อให้การใช้จ่ายงบประมาณเกิด ประโยชน์คุ้มค่า และสามารถเผยแพร่วัฒนธรรมของไทยได้อย่างเป็นรูปธรรมมากขึ้น

๒.๑๖.๗ โบราณสถานที่ค้นพบใหม่บางแห่งมีอายุหลายพันปีซึ่งมีคุณค่าทาง ประวัติศาสตร์สูงมาก แต่มีชาวต่างชาติเข้ามาขุดค้นเพื่อศึกษา กรมศิลปากรควรเร่งรัดเข้าไปดูแลรักษา เนื่องจากในปัจจุบันพบว่าชุมชนในพื้นที่ยังต้องจัดหาคนมาเฝ้า ดูแล โบราณสถาน โบราณวัตถุที่มี คุณค่ามากเหล่านี้

๒.๑๗ กระทรวงวิทยาศาสตร์และเทคโนโลยี

๒.๑๗.๑ ควรกำหนดยุทธศาสตร์และแผนการดำเนินงานอย่างชัดเจนในการนำ ประเทศไทยไปสู่ความเจริญก้าวหน้าทางด้านวิทยาศาสตร์ให้ทัดเทียมกับประเทศอื่น

๒.๑๗.๒ ควรมีการกำหนดแนวทางในการถ่ายทอดองค์ความรู้ด้านวิทยาศาสตร์ และเทคโนโลยีที่เกี่ยวข้องกับชีวิตประจำวันของประชาชนอย่างเป็นรูปธรรม โดยเผยแพร่ ประชาสัมพันธ์ผลงานทางวิทยาศาสตร์ให้ประชาชนได้รู้และนำไปใช้อย่างกว้างขวางและถ่ายทอด นวัตกรรมสู่ประชาชนอย่างต่อเนื่อง รวมทั้งกำหนดหน่วยงานในพื้นที่ให้สามารถรองรับนโยบาย และแผนงานของกระทรวงวิทยาศาสตร์และเทคโนโลยีไปสู่การปฏิบัติที่ชัดเจนและเกิดผลในทาง ปฏิบัติ

๒.๑๗.๓ ควรสนับสนุนการเรียนการสอนด้านวิทยาศาสตร์ให้เป็นที่สนใจแก่นักเรียน/นักศึกษา และเป็นนักวิทยาศาสตร์เพิ่มมากขึ้น เพื่อให้ประเทศมีการพัฒนาด้านวิทยาศาสตร์ อย่างต่อเนื่องและยั่งยืน

๒.๑๗.๔ ควรนำผลงานทางวิทยาศาสตร์มาช่วยเกษตรกรเพื่อช่วยลดต้นทุนการผลิต และมีผลตอบแทนเพิ่มขึ้น สามารถนำผลงานวิจัยด้านวิทยาศาสตร์ไปต่อยอดได้ รวมทั้งกำหนด แนวทางการนำผลงานด้านวิทยาศาสตร์ไปใช้ในภาคอุตสาหกรรมและในเชิงพาณิชย์อย่างเป็น รูปธรรม

๒.๑๗.๕ ควรเร่งรัดดำเนินการกับบริษัทที่มีปัญหาเรื่องการสร้างศูนย์วิจัยนิวเคลียร์ ที่อำเภอองครักษ์ ซึ่งภาครัฐได้จ่ายเงินไปแล้วบางส่วน และขณะนี้อยู่ในชั้นอนุญาโตตุลาการ เพื่อให้ทราบความคืบหน้าของการดำเนินการและกระบวนการเรียกเงินคืน

๒.๑๗.๖ ควรจัดเตรียมแผนงานการก่อสร้างโรงไฟฟ้าพลังงานนิวเคลียร์ที่ครอบคลุม แผนการดำเนินงาน ความเหมาะสมของพื้นที่ที่ตั้ง วิธีการป้องกันรังสีต่างๆ ที่อาจเกิดขึ้น ในอนาคตอย่างเป็นระบบ รวมทั้งกำหนดมาตรการในการสร้างความตระหนักและความเข้าใจใน เรื่องเกี่ยวกับพลังงานนิวเคลียร์แก่ประชาชนและเยาวชนอย่างต่อเนื่อง โดยนำผลงานวิจัยและ การพัฒนานิวเคลียร์ที่น่าสนใจถ่ายทอดเป็นองค์ความรู้ต่อประชาชน

๒.๑๗.๗ ควรนำประโยชน์จากพลังงานมาสู่ภาคการเกษตรให้เกิดประโยชน์สูงสุด และกำหนดแนวทางการลดการใช้สารเคมี ยาม้าแมลง เพื่อให้เกษตรกรได้รับประโยชน์ทางด้าน วิทยาศาสตร์ และนำวิทยาศาสตร์และเทคโนโลยีมาใกล้ชิดกับประชาชนในด้านต่างๆ มากขึ้นเช่น วิทยาศาสตร์ด้านอาหาร วิทยาศาสตร์ด้านการเกษตร และวิทยาศาสตร์ด้านการแพทย์ เป็นต้น รวมทั้งนำผลงานการศึกษาวิจัยด้านวิทยาศาสตร์เผยแพร่ให้ประชาชนและเกษตรกรได้รับทราบ และนำไปใช้ประโยชน์ได้อย่างกว้างขวาง

๒.๑๘ กระทรวงศึกษาธิการ

๒.๑๘.๑ กระทรวงศึกษาธิการควรให้ความสำคัญกับการพัฒนาคุณภาพการศึกษา เพื่อให้ผู้เรียนได้รับประโยชน์จากระบบการศึกษาเพิ่มมากขึ้น ทั้งนี้ ควรจัดสรรงบประมาณรายหัว อย่างเท่าเทียมกันสำหรับสถาบันอุดมศึกษาแต่ละประเภท

๒.๑๘.๒ ควรพัฒนาการจัดการศึกษาในพื้นที่จังหวัดชายแดนภาคใต้ โดยการพัฒนา มาตรฐานการเรียนการสอนทั้งในโรงเรียนของรัฐ และโรงเรียนสอนศาสนาเอกชน รวมทั้งควรดูแล สวัสดิการความเป็นอยู่ของครูในพื้นที่จังหวัดชายแดนภาคใต้เป็นพิเศษ เนื่องจากเป็นผู้ที่มีส่วนสำคัญ ที่จะช่วยตัดวงจรของแหล่งบ่มเพาะเยาวชน และการทำงานที่มีความเสี่ยงภัยตลอดเวลา

๒.๑๘.๓ ควรให้ความสำคัญกับ โอกาสทางการศึกษาของผู้ชายและผู้หญิงให้ เท่าเทียมกัน โดยเฉพาะการศึกษานอกระบบหรือการศึกษาตามอัธยาศัย เนื่องจากพบว่าแรงงาน เพศหญิงมีการศึกษาน้อยกว่าเพศชายมาก

๒.๑๘.๔ กระทรวงศึกษาธิการควรตรวจสอบ คู่มือ และส่งเสริมโรงเรียนที่ถ่ายโอนให้ท้องถิ่นให้มีระดับการพัฒนาการจัดการศึกษาใกล้เคียงกัน รวมทั้งให้ความสำคัญกับคุณภาพผู้เรียนและผู้สอนในส่วนของศึกษานอกระบบด้วย

๒.๑๘.๕ ควรให้ความสำคัญในเรื่อง คุณธรรม จริยธรรม โดยมีหลักสูตรและกระบวนการเรียนการสอนที่พัฒนาด้าน IQ EQ MQ และ SQ ตั้งแต่ยังเล็ก เพื่อให้เด็กและเยาวชนมีฐานความรู้ อารมณ์ และคุณธรรมที่แข็งแกร่ง

๒.๑๘.๖ ควรมีแผนการเพิ่มศักยภาพและจำนวนครู โดยเฉพาะในกลุ่มสาระวิชาหลักที่ยังขาดแคลนให้เพียงพอ เช่น วิทยาศาสตร์ คณิตศาสตร์ เป็นต้น โดยอาจรวมกลุ่มสถานศึกษาและมีการใช้บุคลากรครูร่วมกัน

๒.๑๘.๗ ควรส่งเสริมหลักสูตรการศึกษาต่อเนื่องด้านวิชาชีพ เช่น ช่างเชื่อม ช่างต่อเรือ และพ่อครัว (Chef) เพื่อรองรับอุตสาหกรรม Logistic ทางน้ำ และอุตสาหกรรมโรงแรม รวมทั้งสร้างเสริมความเป็นผู้ประกอบการให้กับนักศึกษาระดับอาชีวศึกษาด้วย

๒.๑๘.๘ กระทรวงศึกษาธิการควรมีวิธีการบริหารจัดการในการนำสื่อการเรียนรู้และระบบเทคโนโลยีสารสนเทศเพื่อศึกษามาใช้ให้เกิดประโยชน์ต่อการจัดเรียนการสอนอย่างแท้จริง ตั้งแต่การให้ความรู้แก่ครูในการใช้สื่อการเรียนรู้ กำกับดูแลให้ครูนำสื่อมาใช้ประกอบการสอน สนับสนุนการดำเนินกิจกรรมทางการเรียนการสอนผ่านเครือข่ายสารสนเทศ โดยเฉพาะในกลุ่มสาระการเรียนรู้วิชาวิทยาศาสตร์ คณิตศาสตร์ และภาษาต่างประเทศ โดยบูรณาการร่วมกับโครงการจัดการศึกษาด้วยระบบทางไกลผ่านดาวเทียมของโรงเรียนวังไกลกังวล

๒.๑๘.๙ การขาดแคลนครูในต่างจังหวัดเป็นปัญหาสำคัญที่ทำให้คุณภาพการศึกษาของนักเรียนตกต่ำ กระทรวงศึกษาธิการควรดำเนินการแก้ไข โดยร่วมมือกับองค์กรปกครองส่วนท้องถิ่นว่าจ้างครูอัตราจ้างจากบุคลากรในพื้นที่ให้เพียงพอกับความต้องการของโรงเรียนในท้องถิ่นนั้นๆ

๒.๑๘.๑๐ ปัญหาของการศึกษาไทยที่เด่นชัดคือ เด็กไทยคิดไม่เป็นระบบ นอกจากนั้น บางส่วนยังมีพฤติกรรมที่เบี่ยงเบน อาทิ เกเร ก้าวร้าว ไม่รับผิดชอบ ไม่สนใจการเรียน ปัญหาเหล่านี้อาจลดลงได้หาก โรงเรียนมีครูจิตวิทยาและนักสังคมสงเคราะห์ที่คอยช่วยเหลือเด็กนักเรียนที่ต้องการความช่วยเหลือ ทั้งนี้ ในด้านการศึกษาควรวิเคราะห์หาแนวทางในการปรับปรุงการเรียนรู้ เพื่อเพิ่มทักษะให้เด็กนักเรียนคิดได้อย่างเป็นระบบมากขึ้น

๒.๑๘.๑๑ นโยบายเรียนฟรี ๑๕ ปี รัฐบาลควรต้องคำนึงถึงการพัฒนาคุณภาพการเรียนการสอนให้มากขึ้นอย่างจริงจัง โดยเฉพาะ โรงเรียนในต่างจังหวัด

๒.๑๕ กระทรวงสาธารณสุข

๒.๑๕.๑ ควรกำหนดแนวทางปฏิบัติที่ชัดเจน เพื่อบริการระบาดของไข้หวัดใหญ่สายพันธุ์ใหม่ ๒๐๐๙ ทั้งในระยะสั้น ระยะกลางและระยะยาว รวมทั้งเปิดเผยข้อมูลเกี่ยวกับการระบาดที่ถูกต้องแก่ประชาชน เพื่อสกัดกั้นการแพร่ระบาดของโรค

๒.๑๕.๒ ควรกำหนดแผนงานเพื่อการพัฒนาบุคลากรทางการแพทย์ในระยะยาว เพื่อให้มีบุคลากรทางการแพทย์ระดับอำเภออย่างทั่วถึง รวมทั้งสนับสนุนการก่อสร้างสถานีนามัย และให้ความสำคัญกับการจัดหาครุภัณฑ์ทางการแพทย์ที่ทันสมัยให้โรงพยาบาลศูนย์และโรงพยาบาลจังหวัดอย่างเหมาะสม ทั่วถึง และเป็นธรรม

๒.๑๕.๓ เพิ่มความสำคัญในภารกิจของอาสาสมัครสาธารณสุขประจำหมู่บ้าน (อสม.) โดยให้บูรณาการร่วมกับหน่วยงานอื่น เช่น กระทรวงมหาดไทย ในการจัดทำฐานข้อมูลด้านสุขภาพของประชาชนในระดับพื้นที่

๒.๑๕.๔ ควรขยายการให้บริการรักษาโรคสำคัญที่จะนำไปสู่โรคเรื้อรังต่างๆ อาทิ โรคเบาหวาน โรคความดันโลหิตสูง ซึ่งนำไปสู่โรคไต รวมถึงโรคติดต่อต่างๆ อย่างเพียงพอ รวมทั้งดำเนินการป้องกันอย่างมีประสิทธิภาพ

๒.๑๕.๕ ควรกำหนดนโยบายหรือแนวทางในการมุ่งยกระดับคุณภาพชีวิตของประชาชนด้านสาธารณสุขให้ดีขึ้นกว่าปัจจุบัน เนื่องจากปัจจุบันตัวชี้วัดด้านสุขภาพประชาชนประเด็นหนึ่ง คือ ค่าเฉลี่ยของอายุขัยของประชากร สำหรับประเทศไทย มีอายุขัยเฉลี่ย คือ ๗๐ ปี ซึ่งต่ำมากเมื่อเทียบกับประเทศที่มีความเจริญอื่น ๆ อาทิ สิงคโปร์ ญี่ปุ่น สหรัฐอเมริกา อังกฤษ ซึ่งมีค่าเฉลี่ยอายุประชากรเกินกว่า ๘๐ ปี ทั้งสิ้น

๒.๑๕.๖ ควรเฝ้าระวังป้องกันโรคร้ายที่เคยมีมาแล้วในอดีตไม่ให้กลับมาอีก เช่น วัณโรค กาฬโรค โรคเท้าช้าง เป็นต้น นอกจากนี้ต้องเฝ้าระวังโรคอุบัติใหม่ เช่น โรคไข้หวัดนก โรคซาร์ โรคไข้หวัดใหญ่สายพันธุ์ใหม่ ๒๐๐๙ เป็นต้น

๒.๒๐ กระทรวงอุตสาหกรรม

๒.๒๐.๑ ควรกำหนดแนวเขตนิคมอุตสาหกรรมประเภทต่างๆ ให้ชัดเจน โดยประสานกับกรมโยธาธิการและผังเมือง รวมถึงสำนักงานคณะกรรมการพัฒนาการเศรษฐกิจและสังคมแห่งชาติด้วย

๒.๒๐.๒ ควรมีมาตรการป้องกัน ควบคุม และแก้ไขปัญหามลพิษอย่างเคร่งครัด เช่น การกำกับดูแลโรงงานอุตสาหกรรมที่ปล่อยสารพิษ และส่งผลกระทบต่อประชาชนโดยเฉพาะ

ในเขตชุมชนที่มีโรงงานหนาแน่น เป็นต้น รวมทั้งกำหนดแนวทางและวิธีการกำกับการปล่อย
ก๊าซเรือนกระจกของภาคอุตสาหกรรมที่เป็นรูปธรรม

๒.๒๐.๓ ควรส่งเสริมอุตสาหกรรมขนาดกลางและขนาดเล็ก (SMEs) เช่น
อุตสาหกรรมการทำหมวกของผู้นับถือศาสนาอิสลาม เป็นต้น โดยประสานงานกับหน่วยงานที่
เกี่ยวข้อง เพื่อให้การส่งเสริมดังกล่าวมีความเป็นไปได้ในทางปฏิบัติ

๒.๒๐.๔ ควรให้ความสำคัญกับอุตสาหกรรมเหล็กต้นน้ำ เพื่อเป็นอุตสาหกรรม
หลักในการพัฒนาอุตสาหกรรมอื่นๆ ที่ใช้เหล็กเป็นวัตถุดิบ โดยรัฐบาลควรผลักดันเป็นนโยบาย
อย่างจริงจังและต่อเนื่อง เนื่องจากเมื่อประมาณ ๔๐ ปีที่แล้ว ประเทศสาธารณรัฐเกาหลีซึ่งใน
ขณะนั้นมีระดับการพัฒนาด้านอุตสาหกรรมใกล้เคียงกับประเทศไทยและเริ่มทำการศึกษาก่อตั้ง
โรงงานถลุงเหล็กพร้อม ๆ กัน แต่ผลในทางปฏิบัติประเทศสาธารณรัฐเกาหลีประสบความสำเร็จ
ในการก่อตั้งโรงงานถลุงเหล็กและมีการพัฒนาด้านอุตสาหกรรมไปอย่างรวดเร็ว ในขณะที่
ประเทศไทยกลับยังไม่สามารถก่อตั้งโรงงานถลุงเหล็กได้

๒.๒๑ ส่วนราชการไม่สังกัดสำนักนายกรัฐมนตรี กระทรวง หรือทบวง

๒.๒๑.๑ สำนักงานพระพุทธศาสนาแห่งชาติ ควรเข้มงวด กวดขัน และป้องกัน
ไม่ให้มีการแสดงหรือการกระทำที่ไม่เหมาะสมในวัด เพื่อให้วัดเป็นองค์กรทางสังคมอีกแห่งหนึ่ง
ที่จะช่วยเหลือนัดปัญหาอาชญากรรม และส่งเสริมให้เกิดความปลอดภัยในชีวิตและทรัพย์สินของ
ชุมชน สนับสนุนให้ท้องถิ่นห่างไกลมีวัดไว้สำหรับประกอบศาสนกิจ และเร่งรัดสนับสนุนให้มี
เมรุไว้มรณพิพในทุกวัด

๒.๒๑.๒ สำนักงานคณะกรรมการวิจัยแห่งชาติควรทำหน้าที่เป็นหน่วยงานกลางที่
ดำเนินการด้านการวิจัยของประเทศอย่างจริงจัง โดยร่วมกับหน่วยงานอื่น ๆ ที่เกี่ยวข้องกำหนด
กรอบการวิจัยเพื่อการพัฒนาประเทศอย่างยั่งยืนและกำกับดูแลการวิจัยของทุกส่วนราชการไม่ให้
กระจัดกระจายหรือมีหัวข้อซ้ำซ้อน และให้เป็นไปในแนวทางเดียวกัน ส่งเสริมให้สถาบันทาง
การศึกษาที่มีศักยภาพร่วมดำเนินงานตามความชำนาญของแต่ละสถาบัน ต่อยอดงานวิจัยและ
เผยแพร่ผลงานวิจัยให้กว้างขวางเพื่อให้เกิดประโยชน์สูงสุด

๒.๒๑.๓ ราชบัณฑิตยสถาน ควรเป็นสื่อกลางและมีมาตรการในการดูแลการใช้
ภาษาไทยให้ถูกต้องอย่างจริงจังโดยเฉพาะการใช้ภาษาในอินเทอร์เน็ต (Internet)

๒.๒๑.๔ สำนักงานตำรวจแห่งชาติ ควรดำเนินยุทธวิธีที่เหมาะสมในเชิงรุกเพื่อการ
แก้ไขปัญหาและกำหนดแนวทางที่มีประสิทธิภาพยิ่งขึ้น อาทิ การตั้งด่านตรวจในช่วงเวลาเร่งด่วน
การดูแลปัญหาการทะเลาะวิวาทระหว่างสถาบันการศึกษา ความเข้มงวดกับการทำผิดกฎหมาย

จรรยา การเร่งรัดป้องกันและปราบปรามยาเสพติด และบ่อนการพนันอย่างจริงจัง การจัดให้มีสายด่วนสำหรับแจ้งเหตุด่วนเหตุร้ายหมายเลขเดียวทั่วประเทศ เป็นต้น นอกจากนี้ควรให้ความสำคัญกับการสร้างขวัญกำลังใจให้แก่ตำรวจชั้นผู้น้อยทั่วประเทศ รวมทั้งตำรวจจราจรที่ต้องเผชิญกับมลพิษ โดยการจัดให้มีสวัสดิการต่างๆ และเงินช่วยเหลือค่าครองชีพอย่างเพียงพอ

๒.๒๒ หน่วยงานของรัฐสภา

๒.๒๒.๑ สถาบันพระปกเกล้าต้องเป็นหน่วยงานที่ทำหน้าที่ปกป้องและดำรงความเป็นกฎหมายสูงสุดของรัฐธรรมนูญ ควรแสดงจุดยืนในการสนับสนุนระบอบประชาธิปไตยอย่างชัดเจน และเมื่อมีการกระทำใด ๆ ที่ไม่เป็นประชาธิปไตยจะต้องออกมาต่อต้านและไม่มีส่วนสนับสนุนกับการกระทำนั้น เพื่อเป็นเกียรติและศักดิ์ศรีของสถาบันอย่างยั่งยืน สำหรับหลักสูตรของสถาบันควรเป็นเรื่องที่เกี่ยวกับการปกครองในระบอบประชาธิปไตย กฎหมาย รัฐธรรมนูญ และรัฐสภามากกว่าที่เป็นอยู่ในปัจจุบัน

๒.๒๓ หน่วยงานของศาล

๒.๒๓.๑ สำนักงานศาลรัฐธรรมนูญ ควรเผยแพร่ความรู้เรื่องการใช้กฎหมายในการควบคุมความชอบธรรม และความโปร่งใสของผู้ดำรงตำแหน่งทางการเมืองและกฎหมายที่เกี่ยวข้องให้มากขึ้น เนื่องจากที่ผ่านมาข้าราชการและนักการเมืองถูกฟ้องร้องเป็นจำนวนมาก ทั้งที่ไม่ได้ตั้งใจกระทำผิด

๒.๒๓.๒ สำนักงานศาลปกครอง ควรเร่งรัดการพิพากษาคดีด้วยความเป็นธรรม และรวดเร็ว รวมทั้งกำหนดแนวทางตามหลักกฎหมายปกครองที่เป็นบรรทัดฐานในการปฏิบัติราชการของหน่วยงานและเจ้าหน้าที่ของรัฐ

๒.๒๔ หน่วยงานขององค์กรตามรัฐธรรมนูญ

๒.๒๔.๑ สำนักงานคณะกรรมการการเลือกตั้ง ควรกำหนดมาตรฐานกลางในการทำงาน มีการบังคับใช้กฎหมายอย่างชัดเจน รวดเร็ว และปฏิบัติงานให้เป็นไปในแนวทางเดียวกันทั่วประเทศ โดยเฉพาะในกรณีการรับรองผลการเลือกตั้ง การแบ่งเขตเลือกตั้ง และการเลือกตั้งล่วงหน้า รวมทั้งควรปรับปรุงกฎหมายและระเบียบที่ไม่เหมาะสมกับสภาพความเป็นจริง เช่น การห้ามปราศรัยหาเสียงในสถานที่ราชการ หรือ การบริจาคเงิน เป็นต้น

๒.๒๔.๒ สำนักงานคณะกรรมการป้องกันและปราบปรามการทุจริตแห่งชาติ ควรเผยแพร่ความรู้และสร้างความเข้าใจที่ถูกต้องให้นักการเมือง ข้าราชการ และบุคคลทั่วไป

โดยเฉพาะในเรื่องที่อาจสร้างความสับสน เช่น เรื่องทรัพย์สินหรือหนี้สินของผู้ดำรงตำแหน่งทางการเมือง เป็นต้น

๒.๒๔.๓ สำนักงานคณะกรรมการสิทธิมนุษยชนแห่งชาติ ควรกำกับดูแลการละเมิดสิทธิขั้นพื้นฐานของประชาชนอย่างจริงจัง ด้วยความเป็นธรรมและเป็นไปตามมาตรฐานสากลให้มากขึ้นกว่าที่เป็นอยู่ในปัจจุบัน โดยไม่เลือกปฏิบัติ และทั่วถึงให้มากยิ่งขึ้น โดยเฉพาะเหตุการณ์ที่เกิดขึ้นในช่วงที่ผ่านมา

๒.๒๕ จังหวัดและกลุ่มจังหวัด

การจัดสรรงบประมาณจังหวัดและกลุ่มจังหวัด เพื่อให้เป็นไปตามพระราชกฤษฎีกาว่าด้วยการการบริหารงานจังหวัดและกลุ่มจังหวัดแบบบูรณาการ พ.ศ. ๒๕๕๑ มาตรา ๒๘ กำหนดให้สำนักงานงบประมาณต้องดำเนินการจัดสรรงบประมาณรายจ่ายประจำปีให้เพียงพอต่อการดำเนินงานตามแผนปฏิบัติราชการประจำปีของจังหวัด ซึ่งปรากฏว่าในการจัดสรรงบประมาณรายจ่ายประจำปี ๒๕๕๓ จังหวัดทุกจังหวัดได้งบประมาณไม่เพียงพอต่อการดำเนินงานตามแผน โดยได้รับงบประมาณลดลงกว่าร้อยละ ๘๐ จากปีงบประมาณ ๒๕๕๒ แม้ว่าจังหวัดจะได้รับเงินเพิ่มเติมจากโครงการแผนปฏิบัติการไทยเข้มแข็ง ๒๕๕๕ แต่สำนักบริหารหนี้สาธารณะได้ยืนยันว่าเป็นเงินนอกงบประมาณ ดังนั้น อาจถือได้ว่าจังหวัดไม่ได้รับงบประมาณรายจ่ายประจำปีอย่างเพียงพอต่อการดำเนินงานตามแผนปฏิบัติราชการประจำปีของจังหวัด

ทั้งนี้ คณะกรรมาธิการวิสามัญฯ ได้มีมติให้นำข้อสังเกตของคณะกรรมาธิการวิสามัญพิจารณาร่างพระราชบัญญัติงบประมาณรายจ่ายประจำปีงบประมาณ พ.ศ. ๒๕๕๒ ใช้ประกอบกับข้อสังเกตของคณะกรรมาธิการวิสามัญพิจารณาร่างพระราชบัญญัติงบประมาณรายจ่ายประจำปีงบประมาณ พ.ศ. ๒๕๕๓ ด้วย

บัดนี้ คณะกรรมาธิการวิสามัญพิจารณาร่างพระราชบัญญัติงบประมาณรายจ่ายประจำปีงบประมาณ พ.ศ. ๒๕๕๓ ได้เสนอร่างพระราชบัญญัติงบประมาณรายจ่ายประจำปีงบประมาณ พ.ศ. ๒๕๕๓ และผลการพิจารณาของคณะกรรมาธิการวิสามัญฯ มาพร้อมกับรายงานนี้ด้วยแล้ว



(นายอรุณชัย นุชรธรรมโกวิท)

เลขานุการคณะกรรมาธิการวิสามัญ

พิจารณาร่างพระราชบัญญัติงบประมาณรายจ่ายประจำปี

งบประมาณ พ.ศ. ๒๕๕๓

ร่างพระราชบัญญัติ
งบประมาณรายจ่ายประจำปีงบประมาณ
พ.ศ. ๒๕๕๓
(สภาผู้แทนราษฎรลงมติเห็นชอบแล้ว)

วุฒิสภาต้องพิจารณาให้เสร็จภายใน ๒๐ วัน

สำนักงานเลขาธิการวุฒิสภา
เลขรับ 19
วันที่ 31 ส.ค. 2552
เวลา 10.00 น.

ด่วนที่สุด

ที่ สผ ๐๐๑๔/๑๐๕๒๗



สภาผู้แทนราษฎร

ถนนอุทองใน กทม. ๑๐๓๐๐

๓๒ สิงหาคม ๒๕๕๒

เรื่อง ร่างพระราชบัญญัติงบประมาณรายจ่ายประจำปีงบประมาณ พ.ศ. ๒๕๕๓

กราบเรียน ประธานวุฒิสภา

สิ่งที่ส่งมาด้วย ร่างพระราชบัญญัตินี้ดังกล่าวข้างต้น พร้อมด้วยบันทึกหลักการและเหตุผล
และบันทึกวิเคราะห์สรุปสาระสำคัญของร่างพระราชบัญญัติ

ด้วยในคราวประชุมสภาผู้แทนราษฎร ชุดที่ ๒๓ ปีที่ ๒ ครั้งที่ ๖ (สมัยสามัญนิติบัญญัติ)
วันพฤหัสบดีที่ ๒๗ สิงหาคม ๒๕๕๒ ถึงวันเสาร์ที่ ๒๙ สิงหาคม ๒๕๕๒ ที่ประชุมได้พิจารณาและลงมติ
เห็นชอบด้วยกับร่างพระราชบัญญัติงบประมาณรายจ่ายประจำปีงบประมาณ พ.ศ. ๒๕๕๓ ซึ่งคณะรัฐมนตรี
เป็นผู้เสนอ

ฉะนั้น จึงส่งร่างพระราชบัญญัตินี้ดังกล่าวมาเพื่อนำเสนอต่อวุฒิสภาพิจารณาต่อไป
ตามรัฐธรรมนูญแห่งราชอาณาจักรไทย มาตรา ๑๖๘

ขอแสดงความนับถืออย่างยิ่ง

(นายชัย ชิดชอบ)

ประธานสภาผู้แทนราษฎร

กลุ่มงานพระราชบัญญัติ

รับที่ ๗ / ๒๕๕๒

วันที่ ๓๑ / ส.ค. / ๒๕๕๒

เวลา ๑๐.๐๕ น.

สำนักการประมวล

กลุ่มงานบริหารทั่วไป

รับที่ ๔๒๒ / ๒๕๕๒ วันที่ ๓๑ / ส.ค. / ๕๒

เวลา ๑๐.๐๐ น. ส่ง พ.ร.บ.

สำนักการประมวล

สำนักงานเลขาธิการสภาผู้แทนราษฎร

โทร. ๐ ๒๒๔๔ ๒๕๒๗

สารบบ

เรื่อง การพิจารณาร่างพระราชบัญญัติงบประมาณรายจ่ายประจำปีงบประมาณ
พ.ศ. ๒๕๕๓ ซึ่งสภาผู้แทนราษฎรเห็นชอบแล้ว

ในการพิจารณาร่างพระราชบัญญัติงบประมาณรายจ่ายประจำปีงบประมาณ พ.ศ. ๒๕๕๓ ซึ่งคณะรัฐมนตรี เป็นผู้เสนอ ที่ประชุมได้พิจารณาและลงมติรับหลักการแห่งร่างพระราชบัญญัติดังกล่าว ในคราวประชุมสภาผู้แทนราษฎร ชุดที่ ๒๓ ปีที่ ๒ ครั้งที่ ๒ (สมัยวิสามัญ) วันพุธที่ ๑๗ มิถุนายน ๒๕๕๒ ถึงวันศุกร์ที่ ๑๙ มิถุนายน ๒๕๕๒ และตั้งคณะกรรมการวิสามัญชั้นคณะหนึ่งเพื่อพิจารณา เมื่อคณะกรรมการพิจารณาเสร็จแล้วจึงได้เสนอต่อสภาผู้แทนราษฎร

ในคราวประชุมสภาผู้แทนราษฎร ชุดที่ ๒๓ ปีที่ ๒ ครั้งที่ ๖ (สมัยสามัญนิติบัญญัติ) วันพฤหัสบดีที่ ๒๗ สิงหาคม ๒๕๕๒ ถึงวันเสาร์ที่ ๒๙ สิงหาคม ๒๕๕๒ ที่ประชุมได้พิจารณาร่างพระราชบัญญัติ งบประมาณรายจ่ายประจำปีงบประมาณ พ.ศ. ๒๕๕๓ ในวาระที่สอง แล้วลงมติวาระที่สาม ในวันเสาร์ที่ ๒๙ สิงหาคม ๒๕๕๒ เห็นชอบด้วยกับร่างพระราชบัญญัตินี้ และให้เสนอต่อวุฒิสภาเพื่อพิจารณาต่อไป ตามรัฐธรรมนูญฯ

ร่างพระราชบัญญัตินี้สภาผู้แทนราษฎรส่งให้วุฒิสภาเมื่อวันที่ ๓๑ สิงหาคม ๒๕๕๒

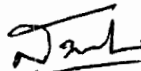

(นายสุวิจักขณ์ นาควัชระ)

รองเลขาธิการสภาผู้แทนราษฎร ปฏิบัติราชการแทน
เลขาธิการสภาผู้แทนราษฎร

บันทึกหลักการและเหตุผล
ประกอบร่างพระราชบัญญัติงบประมาณรายจ่ายประจำปีงบประมาณ
พ.ศ. ๒๕๕๓

หลักการ

ตั้งงบประมาณรายจ่ายประจำปีงบประมาณ พ.ศ. ๒๕๕๓ เป็นจำนวนไม่เกิน
๑,๗๐๐,๐๐๐,๐๐๐,๐๐๐ บาท

เหตุผล

เพื่อให้ส่วนราชการ รัฐวิสาหกิจ และหน่วยงานอื่น ได้มีงบประมาณรายจ่ายประจำปี
งบประมาณ พ.ศ. ๒๕๕๓ ใช้เป็นหลักในการจ่ายเงินแผ่นดิน

(คณะรัฐมนตรี เป็นผู้เสนอ)
/ 4

ร่าง
พระราชบัญญัติ
งบประมาณรายจ่ายประจำปีงบประมาณ พ.ศ. ๒๕๕๓

.....
.....
.....

.....
.....
.....
โดยที่เป็นการสมควรตั้งงบประมาณรายจ่ายประจำปีงบประมาณ พ.ศ. ๒๕๕๓

.....
.....
.....
มาตรา ๑ พระราชบัญญัตินี้เรียกว่า “พระราชบัญญัติงบประมาณรายจ่ายประจำปี
งบประมาณ พ.ศ. ๒๕๕๓”

มาตรา ๒ พระราชบัญญัตินี้ให้ใช้บังคับตั้งแต่วันที่ ๑ ตุลาคม พ.ศ. ๒๕๕๒ เป็นต้นไป

มาตรา ๓ งบประมาณรายจ่ายประจำปีงบประมาณ พ.ศ. ๒๕๕๓ ให้ตั้งเป็นจำนวน
รวมทั้งสิ้น ๑,๗๐๐,๐๐๐,๐๐๐,๐๐๐ บาท จำแนกเป็นรายจ่ายตามที่ระบุต่อไปในพระราชบัญญัตินี้

มาตรา ๔ งบประมาณรายจ่ายงบกลาง ในความควบคุมของกระทรวงการคลังและ
สำนักงบประมาณ ให้ตั้งเป็นจำนวน ๒๑๕,๐๐๖,๘๓๕,๒๐๐ บาท จำแนกดังนี้

(๑) ค่าใช้จ่ายตามโครงการอันเนื่องมาจาก

พระราชดำริ

๒,๓๐๐,๐๐๐,๐๐๐ บาท

(๒) ค่าใช้จ่ายเกี่ยวกับการเสด็จพระราชดำเนินและ ต้อนรับประมุขต่างประเทศ	๕๐๐,๐๐๐,๐๐๐ บาท
(๓) เงินชดเชยค่างานสิ่งก่อสร้าง	๑,๐๐๐,๐๐๐,๐๐๐ บาท
(๔) เงินสำรองจ่ายเพื่อกรณีฉุกเฉินหรือจำเป็น	๓๘,๓๓๓,๑๑๑,๕๐๐ บาท
(๕) ค่าใช้จ่ายในการรักษาพยาบาลข้าราชการ ลูกจ้าง และพนักงานของรัฐ	๔๘,๕๐๐,๐๐๐,๐๐๐ บาท
(๖) เงินเบี้ยหวัด บำเหน็จ บำนาญ	๘๗,๖๓๓,๗๒๓,๘๐๐ บาท
(๗) เงินช่วยเหลือข้าราชการ ลูกจ้าง และพนักงานของรัฐ	๕,๐๐๐,๐๐๐,๐๐๐ บาท
(๘) เงินเลื่อนเงินเดือนและเงินปรับวุฒิข้าราชการ	๕,๐๐๐,๐๐๐,๐๐๐ บาท
(๙) เงินสำรอง เงินสมทบ และเงินชดเชย ของข้าราชการ	๒๖,๐๐๐,๐๐๐,๐๐๐ บาท
(๑๐) เงินสมทบของลูกจ้างประจำ	๗๕๐,๐๐๐,๐๐๐ บาท

มาตรา ๕ งบประมาณรายจ่ายของสำนักนายกรัฐมนตรีและหน่วยงานในกำกับ ให้ตั้งเป็น
จำนวน ๒๒,๙๐๙,๘๕๐,๖๐๐ บาท จำแนกดังนี้

๑. สำนักงานปลัดสำนักนายกรัฐมนตรี	รวม	๓,๓๕๒,๘๒๙,๓๐๐ บาท	คือ
(๑) แผนงานเสริมสร้างรายได้ พัฒนาคุณภาพชีวิต และความมั่นคงด้านสังคม		๓,๐๑๘,๐๗๐,๐๐๐ บาท	
(๒) แผนงานรักษาความสงบเรียบร้อยภายในประเทศ		๕๑,๑๑๒,๐๐๐ บาท	

๓๒๙

(๓) แผนงานส่งเสริมการกระจายอำนาจ การปกครอง		๔๙,๑๔๑,๙๐๐ บาท	
(๔) แผนงานบริหารจัดการภาครัฐ		๒๓๔,๕๐๕,๔๐๐ บาท	
๒. กรมประชาสัมพันธ์	รวม	๑,๒๖๙,๘๗๔,๙๐๐ บาท	คือ
(๑) แผนงานบริหารจัดการภาครัฐ		๑,๒๖๙,๘๗๔,๙๐๐ บาท	
๓. สำนักงานคณะกรรมการคุ้มครองผู้บริโภค	รวม	๑๗๗,๙๑๐,๒๐๐ บาท	คือ
(๑) แผนงานคุ้มครองสิทธิผู้บริโภค		๑๗๗,๙๑๐,๒๐๐ บาท	
๔. สำนักเลขาธิการนายกรัฐมนตรี	รวม	๒,๔๑๔,๖๗๗,๖๐๐ บาท	คือ
(๑) แผนงานรักษาความสงบเรียบร้อยภายในประเทศ		๑,๖๘๘,๙๐๑,๙๐๐ บาท	
(๒) แผนงานพัฒนาต้นสาธารณสุข		๑๓๐,๐๐๐,๐๐๐ บาท	
(๓) แผนงานบริหารจัดการภาครัฐ		๕๙๕,๗๗๕,๗๐๐ บาท	
๕. สำนักเลขาธิการคณะรัฐมนตรี	รวม	๕๑๐,๑๒๕,๘๐๐ บาท	คือ
(๑) แผนงานบริหารจัดการภาครัฐ		๕๐๓,๑๒๕,๘๐๐ บาท	
(๒) แผนงานพัฒนากฎหมายและ กระบวนการยุติธรรม		๗,๐๐๐,๐๐๐ บาท	
๖. สำนักข่าวกรองแห่งชาติ	รวม	๖๕๕,๕๖๘,๓๐๐ บาท	คือ
(๑) แผนงานแก้ไขปัญหาและพัฒนาจังหวัด ชายแดนภาคใต้		๔๘,๐๐๐,๐๐๐ บาท	

(๒) แผนงานพัฒนาระบบข้าวกรองของรัฐ		๖๐๗,๕๖๘,๓๐๐ บาท	
๗. สำนักงบประมาณ	รวม	๖๐๗,๘๔๙,๙๐๐ บาท	คือ
(๑) แผนงานการเงินการคลัง		๖๐๗,๘๔๙,๙๐๐ บาท	
๘. สำนักงานสภาพความมั่นคงแห่งชาติ	รวม	๑๘๑,๔๘๗,๓๐๐ บาท	คือ
(๑) แผนงานเสริมสร้างความสมานฉันท์ ความสามัคคีของคนในชาติและปฏิรูปการเมือง		๒๔,๑๗๑,๐๐๐ บาท	
(๒) แผนงานป้องกันและแก้ไขปัญหาการก่อการร้าย และการรักษาผลประโยชน์ของชาติ		๑๕๗,๓๑๖,๓๐๐ บาท	
๙. สำนักงานคณะกรรมการกฤษฎีกา	รวม	๒๘๕,๕๘๐,๙๐๐ บาท	คือ
(๑) แผนงานพัฒนากฎหมายและ กระบวนการยุติธรรม		๒๘๕,๕๘๐,๙๐๐ บาท	
๑๐. สำนักงานคณะกรรมการข้าราชการพลเรือน	รวม	๒,๐๑๘,๒๕๒,๐๐๐ บาท	คือ
(๑) แผนงานบริหารจัดการภาครัฐ		๒,๐๑๘,๒๕๒,๐๐๐ บาท	
๑๑. สำนักงานคณะกรรมการพัฒนาการเศรษฐกิจ และสังคมแห่งชาติ	รวม	๔๔๔,๓๔๗,๕๐๐ บาท	คือ
(๑) แผนงานส่งเสริมและพัฒนาศาสนา ศิลปะและวัฒนธรรม		๗๔,๔๙๖,๑๐๐ บาท	
(๒) แผนงานการเงินการคลัง		๑๓๗,๔๑๙,๗๐๐ บาท	

(๓) แผนงานอนุรักษ์และบริหารจัดการ ทรัพยากรธรรมชาติ		๑๕,๐๑๕,๓๐๐ บาท	
(๔) แผนงานบริหารจัดการภาครัฐ		๒๑๗,๔๑๖,๔๐๐ บาท	
๑๒. สำนักงานคณะกรรมการพัฒนาระบบราชการ	รวม	๓๐๖,๒๕๖,๐๐๐ บาท	คือ
(๑) แผนงานบริหารจัดการภาครัฐ		๓๐๖,๒๕๖,๐๐๐ บาท	
๑๓. กองอำนวยการรักษาความมั่นคง ภายในราชอาณาจักร	รวม	๘,๒๔๐,๒๗๒,๕๐๐ บาท	คือ
(๑) แผนงานแก้ไขปัญหาและพัฒนาจังหวัด ชายแดนภาคใต้		๗,๕๘๗,๖๐๔,๒๐๐ บาท	
(๒) แผนงานรักษาความสงบเรียบร้อยภายในประเทศ		๔๕๓,๙๘๔,๓๐๐ บาท	
(๓) แผนงานป้องกันแก้ไขปัญหายาเสพติด		๑๙๘,๖๘๔,๐๐๐ บาท	
๑๔. สำนักงานกองทุนสนับสนุนการวิจัย	รวม	๑,๑๐๐,๓๑๒,๗๐๐ บาท	คือ
(๑) แผนงานวิจัยเพื่อพัฒนาประเทศ		๑,๑๐๐,๓๑๒,๗๐๐ บาท	
๑๕. สำนักงานรับรองมาตรฐานและประเมิน คุณภาพการศึกษา (องค์การมหาชน)	รวม	๔๒๓,๐๙๘,๘๐๐ บาท	คือ
(๑) แผนงานขับเคลื่อนการลงทุน ด้านการบริหารจัดการองค์ความรู้ และทรัพยากรมนุษย์		๔๒๓,๐๙๘,๘๐๐ บาท	

๑๖. สำนักงานส่งเสริมการจัดประชุม
และนิทรรศการ (องค์การมหาชน) รวม ๗๔๙,๗๙๖,๙๐๐ บาท คือ

(๑) แผนงานฟื้นฟูและเสริมสร้างความเชื่อมั่น
ด้านเศรษฐกิจ ๗๔๙,๗๙๖,๙๐๐ บาท

๑๗. องค์การบริหารการพัฒนาพื้นที่พิเศษเพื่อ
การท่องเที่ยวอย่างยั่งยืน (องค์การมหาชน) รวม ๑๗๑,๖๑๐,๐๐๐ บาท คือ

(๑) แผนงานปรับโครงสร้างเศรษฐกิจ
ภาคการท่องเที่ยวและบริการ ๑๗๑,๖๑๐,๐๐๐ บาท

มาตรา ๖ งบประมาณรายจ่ายของกระทรวงกลาโหมและหน่วยงานในกำกับ ให้ตั้งเป็น
จำนวน ๑๕๔,๐๓๒,๔๗๘,๖๐๐ บาท จำแนกดังนี้

๑. สำนักงานปลัดกระทรวงกลาโหม รวม ๕,๖๗๙,๒๑๒,๓๐๐ บาท คือ

(๑) แผนงานเสริมสร้างความสมานฉันท์
ความสามัคคีของคนในชาติและปฏิรูปการเมือง ๑๐,๔๒๒,๘๐๐ บาท

(๒) แผนงานรักษาความสงบเรียบร้อยภายในประเทศ ๑๙,๑๔๒,๓๐๐ บาท

(๓) แผนงานเสริมสร้างระบบป้องกันประเทศ ๕,๖๔๗,๓๗๗,๒๐๐ บาท

(๔) แผนงานป้องกันแก้ไขปัญหาเสพติด ๒,๒๗๐,๐๐๐ บาท

๒. กรมราชองครักษ์ รวม ๖๓๑,๓๘๒,๖๐๐ บาท คือ

(๑) แผนงานรักษาความสงบเรียบร้อยภายในประเทศ ๖๓๑,๓๘๒,๖๐๐ บาท

๓. กองบัญชาการกองทัพไทย	รวม	๑๒,๖๖๙,๕๖๔,๐๐๐ บาท	คือ
(๑) แผนงานเสริมสร้างความสมานฉันท์ ความสามัคคีของคนในชาติและปฏิรูปการเมือง		๕,๐๐๐,๐๐๐ บาท	
(๒) แผนงานแก้ไขปัญหาและพัฒนาจังหวัดชายแดนภาคใต้		๕๐,๐๐๐,๐๐๐ บาท	
(๓) แผนงานรักษาความสงบเรียบร้อยภายในประเทศ		๒๔๙,๕๑๒,๕๐๐ บาท	
(๔) แผนงานเสริมสร้างระบบป้องกันประเทศ		๑๒,๓๒๐,๙๕๒,๕๐๐ บาท	
(๕) แผนงานป้องกันแก้ไขปัญหายาเสพติด		๔๓,๙๙๙,๐๐๐ บาท	
๔. กองทัพบก	รวม	๗๕,๘๖๔,๑๕๙,๐๐๐ บาท	คือ
(๑) แผนงานเสริมสร้างความสมานฉันท์ ความสามัคคีของคนในชาติและปฏิรูปการเมือง		๓๐,๐๐๐,๐๐๐ บาท	
(๒) แผนงานแก้ไขปัญหาและพัฒนาจังหวัด ชายแดนภาคใต้		๒,๑๐๖,๕๕๗,๒๐๐ บาท	
(๓) แผนงานรักษาความสงบเรียบร้อยภายในประเทศ		๒๘๐,๐๐๐,๐๐๐ บาท	
(๔) แผนงานเสริมสร้างระบบป้องกันประเทศ		๗๓,๒๖๘,๑๘๑,๘๐๐ บาท	
(๕) แผนงานป้องกันแก้ไขปัญหายาเสพติด		๑๗๙,๕๒๐,๐๐๐ บาท	
๕. กองทัพเรือ	รวม	๒๙,๘๒๒,๕๔๙,๙๐๐ บาท	คือ
(๑) แผนงานเสริมสร้างความสมานฉันท์ ความสามัคคีของคนในชาติและปฏิรูปการเมือง		๑๐,๐๐๐,๐๐๐ บาท	

๓๓๔

(๒) แผนงานแก้ไขปัญหาและพัฒนาจังหวัดชายแดนภาคใต้	๙๑๙,๖๒๔,๐๐๐ บาท
(๓) แผนงานรักษาความสงบเรียบร้อยภายในประเทศ	๙,๒๕๖,๑๐๐ บาท
(๔) แผนงานเสริมสร้างระบบป้องกันประเทศ	๒๘,๘๕๐,๕๕๘,๒๐๐ บาท
(๕) แผนงานป้องกันแก้ไขปัญหายาเสพติด	๓๓,๑๓๑,๖๐๐ บาท
๖. กองทัพอากาศ	รวม ๒๘,๗๔๘,๐๖๓,๘๐๐ บาท คือ
(๑) แผนงานเสริมสร้างความสมานฉันท์ความสามัคคีของคนในชาติและปฏิรูปการเมือง	๖๐๐,๐๐๐ บาท
(๒) แผนงานแก้ไขปัญหาและพัฒนาจังหวัดชายแดนภาคใต้	๕๐๒,๙๐๐,๐๐๐ บาท
(๓) แผนงานรักษาความสงบเรียบร้อยภายในประเทศ	๑๕,๐๐๐,๐๐๐ บาท
(๔) แผนงานเสริมสร้างระบบป้องกันประเทศ	๒๘,๒๐๗,๒๕๕,๓๐๐ บาท
(๕) แผนงานป้องกันแก้ไขปัญหายาเสพติด	๒๒,๓๐๘,๕๐๐ บาท
๗. สถาบันเทคโนโลยีป้องกันประเทศ (องค์การมหาชน)	รวม ๖๑๗,๖๔๗,๐๐๐ บาท คือ
(๑) แผนงานเสริมสร้างระบบป้องกันประเทศ	๖๑๗,๖๔๗,๐๐๐ บาท

มาตรา ๗ งบประมาณรายจ่ายของกระทรวงการคลังและหน่วยงานในกำกับ ให้ตั้งเป็น
จำนวน ๒๑๕,๗๐๙,๖๗๘,๒๐๐ บาท จำแนกดังนี้

๑. สำนักงานปลัดกระทรวงการคลัง	รวม	๑,๐๙๗,๓๔๕,๒๐๐ บาท	คือ
(๑) แผนงานการเงินการคลัง		๑,๐๙๗,๓๔๕,๒๐๐ บาท	
๒. กรมธนารักษ์	รวม	๓,๐๙๒,๓๔๐,๔๐๐ บาท	คือ
(๑) แผนงานการเงินการคลัง		๓,๐๙๒,๓๔๐,๔๐๐ บาท	
๓. กรมบัญชีกลาง	รวม	๑,๐๕๖,๑๗๙,๒๐๐ บาท	คือ
(๑) แผนงานการเงินการคลัง		๑,๐๕๖,๑๗๙,๒๐๐ บาท	
๔. กรมศุลกากร	รวม	๒,๔๑๘,๓๕๑,๗๐๐ บาท	คือ
(๑) แผนงานการเงินการคลัง		๒,๔๑๘,๓๕๑,๗๐๐ บาท	
๕. กรมสรรพสามิต	รวม	๑,๙๖๖,๒๓๔,๗๐๐ บาท	คือ
(๑) แผนงานการเงินการคลัง		๑,๙๖๖,๒๓๔,๗๐๐ บาท	
๖. กรมสรรพากร	รวม	๗,๑๙๕,๑๙๐,๔๐๐ บาท	คือ
(๑) แผนงานการเงินการคลัง		๗,๑๙๕,๑๙๐,๔๐๐ บาท	
๗. สำนักงานคณะกรรมการนโยบายรัฐวิสาหกิจ	รวม	๑๑๓,๔๖๙,๓๐๐ บาท	คือ
(๑) แผนงานการเงินการคลัง		๑๑๓,๔๖๙,๓๐๐ บาท	

๘. สำนักงานบริหารหนี้สาธารณะ	รวม	๑๙๘,๐๓๒,๙๙๗,๕๐๐ บาท	คือ
(๑) แผนงานการเงินการคลัง		๘๖,๘๒๙,๐๐๐ บาท	
(๒) แผนงานบริหารจัดการหนี้ภาครัฐ		๑๑๑,๒๐๓,๙๙๗,๕๐๐ บาท	
๙. สำนักงานเศรษฐกิจการคลัง	รวม	๒๘๕,๕๕๐,๑๐๐ บาท	คือ
(๑) แผนงานการเงินการคลัง		๒๘๕,๕๕๐,๑๐๐ บาท	
๑๐. สำนักงานความร่วมมือพัฒนาเศรษฐกิจ กับประเทศเพื่อนบ้าน (องค์การมหาชน)	รวม	๔๕๒,๐๒๙,๘๐๐ บาท	คือ
(๑) แผนงานการเงินการคลัง		๔๕๒,๐๒๙,๘๐๐ บาท	

มาตรา ๘ งบประมาณรายจ่ายของกระทรวงการต่างประเทศ ให้ตั้งเป็นจำนวน
๖,๙๐๓,๘๒๒,๗๐๐ บาท จำแนกดังนี้

๑. สำนักงานปลัดกระทรวงการต่างประเทศ	รวม	๖,๙๐๓,๘๒๒,๗๐๐ บาท	คือ
(๑) แผนงานดำเนินนโยบายการต่างประเทศ และเศรษฐกิจระหว่างประเทศ		๖,๙๐๓,๘๒๒,๗๐๐ บาท	

มาตรา ๙ งบประมาณรายจ่ายของกระทรวงการท่องเที่ยวและกีฬา ให้ตั้งเป็นจำนวน
๔,๑๑๓,๑๕๑,๒๐๐ บาท จำแนกดังนี้

๑. สำนักงานปลัดกระทรวงการท่องเที่ยว และกีฬา	รวม	๖๐๘,๒๑๖,๑๐๐ บาท	คือ
(๑) แผนงานส่งเสริมและพัฒนากีฬาและนันทนาการ		๑๒๙,๑๕๒,๖๐๐ บาท	
(๒) แผนงานปรับโครงสร้างเศรษฐกิจ ภาคการท่องเที่ยวและบริการ		๔๗๙,๐๖๓,๕๐๐ บาท	

๒. สำนักงานพัฒนาการกีฬาและนันทนาการ	รวม	๘๓๒,๙๒๓,๕๐๐ บาท	คือ
(๑) แผนงานส่งเสริมและพัฒนากีฬาและนันทนาการ		๘๓๒,๙๒๓,๕๐๐ บาท	
๓. สำนักงานพัฒนาการท่องเที่ยว	รวม	๗๔๑,๐๗๒,๖๐๐ บาท	คือ
(๑) แผนงานปรับโครงสร้างเศรษฐกิจ ภาคการท่องเที่ยวและบริการ		๗๔๑,๐๗๒,๖๐๐ บาท	
๔. สถาบันการพลศึกษา	รวม	๑,๙๓๐,๙๒๙,๐๐๐ บาท	คือ
(๑) แผนงานส่งเสริมและพัฒนากีฬา และนันทนาการ		๑,๙๓๐,๙๒๙,๐๐๐ บาท	

มาตรา ๑๐ งบประมาณรายจ่ายของกระทรวงการพัฒนาศักยภาพและความมั่นคงของมนุษย์ และหน่วยงานในกำกับ ให้ตั้งเป็นจำนวน ๙,๒๒๕,๘๔๕,๕๐๐ บาท จำแนกดังนี้

๑. สำนักงานปลัดกระทรวงการพัฒนาศักยภาพ และความมั่นคงของมนุษย์	รวม	๑,๘๗๖,๙๙๔,๙๐๐ บาท	คือ
(๑) แผนงานสวัสดิการสังคม และความมั่นคงของมนุษย์		๑,๘๗๖,๙๙๔,๙๐๐ บาท	
๒. กรมพัฒนาศักยภาพและสวัสดิการ	รวม	๔,๕๕๗,๐๘๘,๒๐๐ บาท	คือ
(๑) แผนงานสวัสดิการสังคม และความมั่นคงของมนุษย์		๔,๓๕๗,๒๙๘,๐๐๐ บาท	
(๒) แผนงานพัฒนาคุณภาพชีวิต และการสงเคราะห์ผู้สูงอายุ		๑๙๙,๗๙๐,๒๐๐ บาท	

๓. สำนักงานกิจการสตรีและสถาบันครอบครัว	รวม	๓๒๖,๗๓๖,๒๐๐ บาท	คือ
(๑) แผนงานสวัสดิการสังคม และความมั่นคงของมนุษย์		๓๒๖,๗๓๖,๒๐๐ บาท	
๔. สำนักงานส่งเสริมสวัสดิภาพและพิทักษ์เด็ก เยาวชน ผู้ด้อยโอกาส และผู้สูงอายุ	รวม	๔๘๒,๘๕๒,๙๐๐ บาท	คือ
(๑) แผนงานสวัสดิการสังคม และความมั่นคงของมนุษย์		๓๑๙,๕๖๖,๗๐๐ บาท	
(๒) แผนงานพัฒนาคุณภาพชีวิต และการสงเคราะห์ผู้สูงอายุ		๑๖๓,๒๘๖,๒๐๐ บาท	
๕. สำนักงานส่งเสริมและพัฒนาคุณภาพชีวิต คนพิการแห่งชาติ	รวม	๑๖๒,๘๗๒,๒๐๐ บาท	คือ
(๑) แผนงานสวัสดิการสังคม และความมั่นคงของมนุษย์		๑๖๒,๘๗๒,๒๐๐ บาท	
๖. สถาบันพัฒนาองค์กรชุมชน (องค์การมหาชน)	รวม	๑,๘๑๙,๓๐๐,๐๐๐ บาท	คือ
(๑) แผนงานสวัสดิการสังคม และความมั่นคงของมนุษย์		๑,๑๓๙,๓๐๐,๐๐๐ บาท	
(๒) แผนงานพัฒนาที่อยู่อาศัยและสภาพแวดล้อม		๖๘๐,๐๐๐,๐๐๐ บาท	

มาตรา ๑๑ งบประมาณรายจ่ายของกระทรวงเกษตรและสหกรณ์และหน่วยงานในกำกับให้ตั้งเป็นจำนวน ๕๔,๓๕๗,๘๔๙,๕๐๐ บาท จำแนกดังนี้

๑. สำนักงานปลัดกระทรวงเกษตรและสหกรณ์	รวม	๓,๑๔๐,๔๔๒,๕๐๐ บาท	คือ
(๑) แผนงานแก้ไขปัญหาและพัฒนาจังหวัดชายแดนภาคใต้		๗๐,๐๐๐,๐๐๐ บาท	
(๒) แผนงานสร้างระบบประกันความเสี่ยงและระบบกระจายสินค้าเกษตร		๖๐,๐๐๐,๐๐๐ บาท	
(๓) แผนงานปรับโครงสร้างเศรษฐกิจภาคเกษตร		๓,๐๑๐,๔๔๒,๕๐๐ บาท	
๒. กรมการข้าว	รวม	๑,๒๓๔,๑๗๘,๒๐๐ บาท	คือ
(๑) แผนงานแก้ไขปัญหาและพัฒนาจังหวัดชายแดนภาคใต้		๕,๒๗๒,๐๐๐ บาท	
(๒) แผนงานปรับโครงสร้างเศรษฐกิจภาคเกษตร		๑,๒๒๘,๙๐๖,๒๐๐ บาท	
๓. กรมชลประทาน	รวม	๒๔,๓๘๔,๑๔๑,๓๐๐ บาท	คือ
(๑) แผนงานปรับโครงสร้างเศรษฐกิจภาคเกษตร		๒๔,๓๘๔,๑๔๑,๓๐๐ บาท	
๔. กรมตรวจบัญชีสหกรณ์	รวม	๑,๐๔๕,๗๑๔,๓๐๐ บาท	คือ
(๑) แผนงานปรับโครงสร้างเศรษฐกิจภาคเกษตร		๑,๐๔๕,๗๑๔,๓๐๐ บาท	
๕. กรมประมง	รวม	๒,๗๘๔,๙๕๖,๓๐๐ บาท	คือ
(๑) แผนงานแก้ไขปัญหาและพัฒนาจังหวัดชายแดนภาคใต้		๓๘,๕๐๐,๐๐๐ บาท	

	(๒) แผนงานปรับโครงสร้างเศรษฐกิจภาคเกษตร		๒,๗๕๖,๕๕๖,๓๐๐ บาท	
๖. กรมปศุสัตว์		รวม	๔,๒๙๒,๖๒๑,๗๐๐ บาท	คือ
	(๑) แผนงานแก้ไขปัญหาและพัฒนาจังหวัดชายแดนภาคใต้		๔๐,๙๓๐,๐๐๐ บาท	
	(๒) แผนงานปรับโครงสร้างเศรษฐกิจภาคเกษตร		๔,๒๕๑,๖๙๑,๗๐๐ บาท	
๗. กรมพัฒนาที่ดิน		รวม	๔,๐๘๑,๑๘๙,๐๐๐ บาท	คือ
	(๑) แผนงานแก้ไขปัญหาและพัฒนาจังหวัดชายแดนภาคใต้		๑๐๘,๘๖๙,๖๐๐ บาท	
	(๒) แผนงานปรับโครงสร้างเศรษฐกิจภาคเกษตร		๓,๙๗๒,๓๑๙,๔๐๐ บาท	
๘. กรมวิชาการเกษตร		รวม	๓,๐๕๕,๖๘๘,๘๐๐ บาท	คือ
	(๑) แผนงานแก้ไขปัญหาและพัฒนาจังหวัดชายแดนภาคใต้		๒๘,๖๓๖,๐๐๐ บาท	
	(๒) แผนงานปรับโครงสร้างเศรษฐกิจภาคเกษตร		๓,๐๒๗,๐๕๒,๘๐๐ บาท	
๙. กรมส่งเสริมการเกษตร		รวม	๔,๓๙๔,๖๓๐,๘๐๐ บาท	คือ
	(๑) แผนงานแก้ไขปัญหาและพัฒนาจังหวัดชายแดนภาคใต้		๒๐,๑๕๓,๖๐๐ บาท	
	(๒) แผนงานสร้างระบบประกันความเสี่ยงและระบบกระจายสินค้าเกษตร		๓๑,๒๙๕,๐๐๐ บาท	
	(๓) แผนงานปรับโครงสร้างเศรษฐกิจภาคเกษตร		๔,๓๔๓,๑๘๒,๒๐๐ บาท	

๑๐. กรมส่งเสริมสหกรณ์	รวม	๓,๒๖๖,๐๑๔,๙๐๐ บาท	คือ
(๑) แผนงานแก้ไขปัญหาและพัฒนาจังหวัด ชายแดนภาคใต้		๖๖,๒๗๔,๙๐๐ บาท	
(๒) แผนงานปรับโครงสร้างเศรษฐกิจภาคเกษตร		๓,๑๙๙,๗๔๐,๐๐๐ บาท	
๑๑. สำนักงานการปฏิรูปที่ดินเพื่อเกษตรกรรม	รวม	๑,๖๐๐,๖๗๒,๑๐๐ บาท	คือ
(๑) แผนงานปรับโครงสร้างเศรษฐกิจภาคเกษตร		๑,๖๐๐,๖๗๒,๑๐๐ บาท	
๑๒. สำนักงานมาตรฐานสินค้าเกษตร และอาหารแห่งชาติ	รวม	๒๓๐,๔๗๖,๗๐๐ บาท	คือ
(๑) แผนงานปรับโครงสร้างเศรษฐกิจภาคเกษตร		๒๓๐,๔๗๖,๗๐๐ บาท	
๑๓. สำนักงานเศรษฐกิจการเกษตร	รวม	๕๓๑,๑๑๑,๗๐๐ บาท	คือ
(๑) แผนงานปรับโครงสร้างเศรษฐกิจภาคเกษตร		๕๓๑,๑๑๑,๗๐๐ บาท	
๑๔. สถาบันวิจัยและพัฒนาพื้นที่สูง (องค์การมหาชน)	รวม	๓๑๖,๐๑๑,๑๐๐ บาท	คือ
(๑) แผนงานปรับโครงสร้างเศรษฐกิจภาคเกษตร		๓๑๖,๐๑๑,๑๐๐ บาท	

มาตรา ๑๒ งบประมาณรายจ่ายของกระทรวงคมนาคม ให้ตั้งเป็นจำนวน
๕๔,๐๔๑,๕๖๗,๘๐๐ บาท จำแนกดังนี้

๑. สำนักงานปลัดกระทรวงคมนาคม	รวม	๓๒๒,๓๕๐,๗๐๐ บาท	คือ
(๑) แผนงานพัฒนาโครงสร้างพื้นฐานและ ระบบบริหารจัดการขนส่งสินค้าและบริการ		๓๒๒,๓๕๐,๗๐๐ บาท	

๓๔๒

๒. กรมการขนส่งทางน้ำและพาณิชยนาวี	รวม	๓,๓๓๙,๒๐๒,๖๐๐ บาท	คือ
(๑) แผนงานพัฒนาโครงสร้างพื้นฐานและระบบบริหารจัดการขนส่งสินค้าและบริการ		๓,๓๓๙,๒๐๒,๖๐๐ บาท	
๓. กรมการขนส่งทางบก	รวม	๒,๑๖๓,๕๙๘,๗๐๐ บาท	คือ
(๑) แผนงานพัฒนาโครงสร้างพื้นฐานและระบบบริหารจัดการขนส่งสินค้าและบริการ		๒,๑๖๓,๕๙๘,๗๐๐ บาท	
๔. กรมการขนส่งทางอากาศ	รวม	๘๔๖,๐๐๔,๖๐๐ บาท	คือ
(๑) แผนงานพัฒนาโครงสร้างพื้นฐานและระบบบริหารจัดการขนส่งสินค้าและบริการ		๘๔๖,๐๐๔,๖๐๐ บาท	
๕. กรมทางหลวง	รวม	๒๖,๓๘๕,๘๕๖,๑๐๐ บาท	คือ
(๑) แผนงานพัฒนาโครงสร้างพื้นฐานและระบบบริหารจัดการขนส่งสินค้าและบริการ		๒๖,๓๘๕,๘๕๖,๑๐๐ บาท	
๖. กรมทางหลวงชนบท	รวม	๒๐,๔๓๖,๒๓๘,๖๐๐ บาท	คือ
(๑) แผนงานพัฒนาโครงสร้างพื้นฐานและระบบบริหารจัดการขนส่งสินค้าและบริการ		๒๐,๔๓๖,๒๓๘,๖๐๐ บาท	
๗. สำนักงานนโยบายและแผนการขนส่งและจราจร	รวม	๕๔๘,๓๑๖,๕๐๐ บาท	คือ
(๑) แผนงานพัฒนาโครงสร้างพื้นฐานและระบบบริหารจัดการขนส่งสินค้าและบริการ		๕๔๘,๓๑๖,๕๐๐ บาท	

มาตรา ๑๓ งบประมาณรายจ่ายของกระทรวงทรัพยากรธรรมชาติและสิ่งแวดล้อม
และหน่วยงานในกำกับ ให้ตั้งเป็นจำนวน ๒๐,๑๐๘,๕๒๓,๓๐๐ บาท จำแนกดังนี้

๑. สำนักงานปลัดกระทรวงทรัพยากรธรรมชาติและสิ่งแวดล้อม	รวม	๑,๑๕๑,๐๑๘,๐๐๐ บาท	คือ
(๑) แผนงานบริหารจัดการคุณภาพสิ่งแวดล้อม		๑,๑๕๑,๐๑๘,๐๐๐ บาท	
๒. กรมควบคุมมลพิษ	รวม	๔๔๙,๙๓๗,๘๐๐ บาท	คือ
(๑) แผนงานบริหารจัดการคุณภาพสิ่งแวดล้อม		๔๔๙,๙๓๗,๘๐๐ บาท	
๓. กรมทรัพยากรทางทะเลและชายฝั่ง	รวม	๘๒๕,๘๘๐,๖๐๐ บาท	คือ
(๑) แผนงานอนุรักษ์และบริหารจัดการทรัพยากรธรรมชาติ		๘๒๕,๘๘๐,๖๐๐ บาท	
๔. กรมทรัพยากรธรณี	รวม	๔๖๙,๔๙๑,๙๐๐ บาท	คือ
(๑) แผนงานอนุรักษ์และบริหารจัดการทรัพยากรธรรมชาติ		๔๖๙,๔๙๑,๙๐๐ บาท	
๕. กรมทรัพยากรน้ำ	รวม	๕,๐๑๙,๑๔๘,๗๐๐ บาท	คือ
(๑) แผนงานบริหารจัดการทรัพยากรน้ำ		๕,๐๑๙,๑๔๘,๗๐๐ บาท	
๖. กรมทรัพยากรน้ำบาดาล	รวม	๑,๐๙๘,๘๐๕,๙๐๐ บาท	คือ
(๑) แผนงานบริหารจัดการทรัพยากรน้ำ		๑,๐๙๘,๘๐๕,๙๐๐ บาท	

๗. กรมป่าไม้	รวม	๓,๐๓๑,๑๐๑,๕๐๐ บาท	คือ
(๑) แผนงานอนุรักษ์และบริหารจัดการ ทรัพยากรธรรมชาติ		๓,๐๓๑,๑๐๑,๕๐๐ บาท	
๘. กรมส่งเสริมคุณภาพสิ่งแวดล้อม	รวม	๔๔๙,๗๕๔,๓๐๐ บาท	คือ
(๑) แผนงานบริหารจัดการคุณภาพสิ่งแวดล้อม		๔๔๙,๗๕๔,๓๐๐ บาท	
๙. กรมอุทยานแห่งชาติ สัตว์ป่า และพันธุ์พืช	รวม	๗,๑๓๕,๓๘๒,๗๐๐ บาท	คือ
(๑) แผนงานอนุรักษ์และบริหารจัดการ ทรัพยากรธรรมชาติ		๖,๗๘๒,๑๖๓,๗๐๐ บาท	
(๒) แผนงานบริหารจัดการคุณภาพสิ่งแวดล้อม		๓๕๓,๒๑๙,๐๐๐ บาท	
๑๐. สำนักงานนโยบายและแผนทรัพยากร ธรรมชาติและสิ่งแวดล้อม	รวม	๒๗๙,๐๓๗,๕๐๐ บาท	คือ
(๑) แผนงานอนุรักษ์และบริหารจัดการ ทรัพยากรธรรมชาติ		๓๒,๔๒๕,๕๐๐ บาท	
(๒) แผนงานบริหารจัดการคุณภาพสิ่งแวดล้อม		๒๔๖,๖๑๒,๑๐๐ บาท	
๑๑. สำนักงานพัฒนาเศรษฐกิจจากฐานชีวภาพ (องค์การมหาชน)	รวม	๑๑๘,๙๖๔,๕๐๐ บาท	คือ
(๑) แผนงานอนุรักษ์และบริหารจัดการ ทรัพยากรธรรมชาติ		๑๑๘,๙๖๔,๕๐๐ บาท	

๑๒. องค์การบริหารจัดการก๊าซเรือนกระจก (องค์การมหาชน)	รวม	๘๐,๐๐๐,๐๐๐ บาท	คือ
(๑) แผนงานบริหารจัดการคุณภาพสิ่งแวดล้อม		๘๐,๐๐๐,๐๐๐ บาท	

มาตรา ๑๔ งบประมาณรายจ่ายของกระทรวงเทคโนโลยีสารสนเทศและการสื่อสาร และหน่วยงานในกำกับ ให้ตั้งเป็นจำนวน ๓,๖๗๗,๕๙๔,๕๐๐ บาท จำแนกดังนี้

๑. สำนักงานปลัดกระทรวงเทคโนโลยี สารสนเทศและการสื่อสาร	รวม	๑,๓๑๑,๕๕๕,๘๐๐ บาท	คือ
(๑) แผนงานพัฒนาเทคโนโลยีสารสนเทศ และการสื่อสาร		๑,๐๕๕,๗๐๗,๒๐๐ บาท	
(๒) แผนงานป้องกัน เตือนภัย แก้ไข และฟื้นฟูความเสียหายจากภัยธรรมชาติ และสาธารณภัย		๒๕๕,๘๔๘,๖๐๐ บาท	
๒. กรมอุตุนิยมวิทยา	รวม	๙๙๘,๒๑๔,๐๐๐ บาท	คือ
(๑) แผนงานป้องกัน เตือนภัย แก้ไข และฟื้นฟูความเสียหายจากภัยธรรมชาติ และสาธารณภัย		๙๙๘,๒๑๔,๐๐๐ บาท	
๓. สำนักงานสถิติแห่งชาติ	รวม	๑,๐๓๙,๐๖๗,๔๐๐ บาท	คือ
(๑) แผนงานพัฒนาเทคโนโลยีสารสนเทศ และการสื่อสาร		๑,๐๓๙,๐๖๗,๔๐๐ บาท	

๕. สำนักงานส่งเสริมอุตสาหกรรมซอฟต์แวร์แห่งชาติ (องค์การมหาชน)	รวม	๓๒๘,๗๕๗,๓๐๐ บาท	คือ
(๑) แผนงานพัฒนาเทคโนโลยีสารสนเทศและการสื่อสาร		๓๒๘,๗๕๗,๓๐๐ บาท	

มาตรา ๑๕ งบประมาณรายจ่ายของกระทรวงพลังงานและหน่วยงานในกำกับ ให้ตั้งเป็นจำนวน ๑,๘๖๙,๔๘๑,๓๐๐ บาท จำแนกดังนี้

๑. สำนักงานปลัดกระทรวงพลังงาน	รวม	๕๐๕,๔๖๘,๔๐๐ บาท	คือ
(๑) แผนงานพัฒนาและเพิ่มประสิทธิภาพการใช้พลังงาน		๕๐๕,๔๖๘,๔๐๐ บาท	
๒. กรมเชื้อเพลิงธรรมชาติ	รวม	๑๗๖,๕๔๗,๙๐๐ บาท	คือ
(๑) แผนงานพัฒนาและเพิ่มประสิทธิภาพการใช้พลังงาน		๑๗๖,๕๔๗,๙๐๐ บาท	
๓. กรมธุรกิจพลังงาน	รวม	๒๗๓,๘๕๒,๘๐๐ บาท	คือ
(๑) แผนงานพัฒนาและเพิ่มประสิทธิภาพการใช้พลังงาน		๒๗๓,๘๕๒,๘๐๐ บาท	
๔. กรมพัฒนาพลังงานทดแทนและอนุรักษ์พลังงาน	รวม	๘๓๐,๘๑๘,๘๐๐ บาท	คือ
(๑) แผนงานพัฒนาและเพิ่มประสิทธิภาพการใช้พลังงาน		๘๓๐,๘๑๘,๘๐๐ บาท	

๕. สำนักงานนโยบายและแผนพลังงาน	รวม	๖๒,๒๙๔,๐๐๐ บาท	คือ
(๑) แผนงานพัฒนาและเพิ่มประสิทธิภาพ การใช้พลังงาน		๖๒,๒๙๔,๐๐๐ บาท	
๖. สถาบันบริหารกองทุนพลังงาน (องค์การมหาชน)	รวม	๒๐,๔๙๙,๔๐๐ บาท	คือ
(๑) แผนงานพัฒนาและเพิ่มประสิทธิภาพ การใช้พลังงาน		๒๐,๔๙๙,๔๐๐ บาท	

มาตรา ๑๖ งบประมาณรายจ่ายของกระทรวงพาณิชย์และหน่วยงานในกำกับ ให้ตั้งเป็น
จำนวน ๖,๒๕๑,๖๗๒,๘๐๐ บาท จำแนกดังนี้

๑. สำนักงานปลัดกระทรวงพาณิชย์	รวม	๑,๑๕๔,๒๙๘,๘๐๐ บาท	คือ
(๑) แผนงานปรับโครงสร้างเศรษฐกิจ การตลาด การค้าและการลงทุน		๑,๑๕๔,๒๙๘,๘๐๐ บาท	
๒. กรมการค้าต่างประเทศ	รวม	๓๘๗,๗๕๖,๔๐๐ บาท	คือ
(๑) แผนงานปรับโครงสร้างเศรษฐกิจ การตลาด การค้าและการลงทุน		๓๘๗,๗๕๖,๔๐๐ บาท	
๓. กรมการค้าภายใน	รวม	๗๗๐,๗๓๓,๑๐๐ บาท	คือ
(๑) แผนงานปรับโครงสร้างเศรษฐกิจภาคเกษตร		๔๑๖,๓๒๘,๔๐๐ บาท	
(๒) แผนงานปรับโครงสร้างเศรษฐกิจ การตลาด การค้าและการลงทุน		๓๕๔,๔๐๔,๗๐๐ บาท	

๔. กรมเจรจาการค้าระหว่างประเทศ	รวม	๓๘๓,๔๗๘,๙๐๐ บาท	คือ
(๑) แผนงานปรับโครงสร้างเศรษฐกิจ การตลาด การค้าและการลงทุน		๓๘๓,๔๗๘,๙๐๐ บาท	
๕. กรมทรัพย์สินทางปัญญา	รวม	๒๒๖,๐๒๙,๑๐๐ บาท	คือ
(๑) แผนงานปรับโครงสร้างเศรษฐกิจ การตลาด การค้าและการลงทุน		๒๒๖,๐๒๙,๑๐๐ บาท	
๖. กรมพัฒนาธุรกิจการค้า	รวม	๕๑๖,๒๒๘,๐๐๐ บาท	คือ
(๑) แผนงานปรับโครงสร้างเศรษฐกิจ การตลาด การค้าและการลงทุน		๕๑๖,๒๒๘,๐๐๐ บาท	
๗. กรมส่งเสริมการส่งออก	รวม	๒,๔๘๔,๗๑๗,๐๐๐ บาท	คือ
(๑) แผนงานปรับโครงสร้างเศรษฐกิจ การตลาด การค้าและการลงทุน		๒,๔๘๔,๗๑๗,๐๐๐ บาท	
๘. ศูนย์ส่งเสริมศิลปาชีพระหว่างประเทศ (องค์การมหาชน)	รวม	๑๙๙,๘๓๘,๙๐๐ บาท	คือ
(๑) แผนงานปรับโครงสร้างเศรษฐกิจ การตลาด การค้าและการลงทุน		๑๙๙,๘๓๘,๙๐๐ บาท	
๙. สถาบันวิจัยและพัฒนาอัญมณีและ เครื่องประดับแห่งชาติ (องค์การมหาชน)	รวม	๑๒๘,๕๙๒,๖๐๐ บาท	คือ
(๑) แผนงานปรับโครงสร้างเศรษฐกิจ การตลาด การค้าและการลงทุน		๑๒๘,๕๙๒,๖๐๐ บาท	

มาตรา ๑๗ งบประมาณรายจ่ายของกระทรวงมหาดไทยและหน่วยงานในกำกับ ให้ตั้งเป็น
จำนวน ๑๘๗,๙๙๘,๗๐๗,๑๐๐ บาท จำแนกดังนี้

๑. สำนักงานปลัดกระทรวงมหาดไทย	รวม	๒,๖๙๗,๘๔๒,๓๐๐ บาท	คือ
(๑) แผนงานแก้ไขปัญหาและพัฒนาจังหวัด ชายแดนภาคใต้		๒๗,๖๗๒,๔๐๐ บาท	
(๒) แผนงานรักษาความสงบเรียบร้อยภายในประเทศ		๑๑,๐๐๐,๐๐๐ บาท	
(๓) แผนงานเสริมสร้างระบบป้องกันประเทศ		๔๖,๓๐๖,๐๐๐ บาท	
(๔) แผนงานป้องกันแก้ไขปัญหายาเสพติด		๔,๒๕๐,๐๐๐ บาท	
(๕) แผนงานส่งเสริมการกระจายอำนาจ การปกครอง		๓๑,๗๖๘,๘๐๐ บาท	
(๖) แผนงานบริหารจังหวัดและกลุ่มจังหวัด		๒๗,๓๓๗,๒๐๐ บาท	
(๗) แผนงานบริหารจัดการภาครัฐ		๒,๕๕๙,๕๐๗,๙๐๐ บาท	
๒. กรมการปกครอง	รวม	๒๘,๓๘๓,๙๓๙,๖๐๐ บาท	คือ
(๑) แผนงานเสริมสร้างความสมานฉันท์ ความสามัคคีของคนในชาติและปฏิรูปการเมือง		๕๐,๓๕๐,๐๐๐ บาท	
(๒) แผนงานแก้ไขปัญหาและพัฒนาจังหวัด ชายแดนภาคใต้		๑,๗๕๓,๙๖๑,๗๐๐ บาท	
(๓) แผนงานเสริมสร้างระบบป้องกันประเทศ		๒,๘๐๗,๐๑๗,๔๐๐ บาท	
(๔) แผนงานบริหารจัดการภาครัฐ		๒๓,๗๗๒,๖๑๐,๕๐๐ บาท	

๓. กรมการพัฒนาชุมชน	รวม	๓,๒๘๗,๒๓๙,๑๐๐ บาท	คือ
(๑) แผนงานฟื้นฟูและเสริมสร้างความเชื่อมั่น ด้านเศรษฐกิจ		๓,๒๘๗,๒๓๙,๑๐๐ บาท	
๔. กรมที่ดิน	รวม	๔,๘๒๗,๗๙๑,๐๐๐ บาท	คือ
(๑) แผนงานสนับสนุนการประกอบอาชีพ ของผู้มีรายได้น้อย		๒๘๘,๔๒๑,๑๐๐ บาท	
(๒) แผนงานอนุรักษ์และบริหารจัดการ ทรัพยากรธรรมชาติ		๙๐๐,๙๐๔,๙๐๐ บาท	
(๓) แผนงานบริหารจัดการภาครัฐ		๓,๖๓๘,๔๖๕,๐๐๐ บาท	
๕. กรมป้องกันและบรรเทาสาธารณภัย	รวม	๒,๙๔๙,๑๔๓,๗๐๐ บาท	คือ
(๑) แผนงานป้องกัน เตือนภัย แก้ไข และฟื้นฟูความเสียหายจากภัยธรรมชาติ และสาธารณภัย		๒,๙๔๙,๑๔๓,๗๐๐ บาท	
๖. กรมโยธาธิการและผังเมือง	รวม	๔,๔๔๒,๒๖๔,๓๐๐ บาท	คือ
(๑) แผนงานแก้ไขปัญหาและพัฒนาจังหวัด ชายแดนภาคใต้		๓๒,๓๕๓,๒๐๐ บาท	
(๒) แผนงานรักษาความสงบเรียบร้อยภายในประเทศ		๘๐๗,๒๑๙,๐๐๐ บาท	
(๓) แผนงานป้องกันและแก้ไขปัญหาการ ก่อการร้าย และการรักษาผลประโยชน์ของชาติ		๔๙๕,๗๐๐,๐๐๐ บาท	
(๔) แผนงานอนุรักษ์และบริหารจัดการ ทรัพยากรธรรมชาติ		๑,๖๗๑,๔๕๑,๖๐๐ บาท	

๓๕๑

(๕) แผนงานป้องกัน เตือนภัย แก้ไข และฟื้นฟูความเสียหายจากภัยธรรมชาติ และสาธารณภัย		๑,๔๓๕,๕๔๐,๕๐๐ บาท
๗. กรมส่งเสริมการปกครองท้องถิ่น	รวม	๑๒๖,๘๗๘,๓๔๔,๑๐๐ บาท คือ
(๑) แผนงานเสริมสร้างรายได้ พัฒนาคุณภาพ ชีวิตและความมั่นคงด้านสังคม		๒๙,๔๒๓,๒๙๑,๕๐๐ บาท
(๒) แผนงานส่งเสริมการกระจายอำนาจ การปกครอง		๙๗,๔๕๕,๐๕๒,๖๐๐ บาท
๘. กรุงเทพมหานคร	รวม	๑๓,๑๘๒,๑๔๓,๐๐๐ บาท คือ
(๑) แผนงานเสริมสร้างรายได้ พัฒนาคุณภาพ ชีวิตและความมั่นคงด้านสังคม		๒,๔๖๗,๐๔๔,๓๐๐ บาท
(๒) แผนงานส่งเสริมการกระจายอำนาจ การปกครอง		๑๐,๗๑๕,๐๙๘,๗๐๐ บาท
๙. เมืองพัทยา	รวม	๑,๓๕๐,๐๐๐,๐๐๐ บาท คือ
(๑) แผนงานเสริมสร้างรายได้ พัฒนาคุณภาพ ชีวิตและความมั่นคงด้านสังคม		๓๔,๔๘๒,๗๐๐ บาท
(๒) แผนงานส่งเสริมการกระจายอำนาจ การปกครอง		๑,๓๑๕,๕๑๗,๓๐๐ บาท

มาตรา ๑๘ งบประมาณรายจ่ายของกระทรวงยุติธรรม ให้ตั้งเป็นจำนวน ๑๕,๑๖๘,๑๕๙,๐๐๐ บาท จำแนกดังนี้

๑. สำนักงานปลัดกระทรวงยุติธรรม	รวม	๕๕๙,๖๑๙,๘๐๐ บาท	คือ
(๑) แผนงานเสริมสร้างความสมานฉันท์ ความสามัคคีของคนในชาติและปฏิรูปการเมือง		๓,๐๐๐,๐๐๐ บาท	
(๒) แผนงานแก้ไขปัญหาและพัฒนาจังหวัด ชายแดนภาคใต้		๕๑,๘๘๘,๖๐๐ บาท	
(๓) แผนงานพัฒนากฎหมายและ กระบวนการยุติธรรม		๕๐๕,๗๓๑,๒๐๐ บาท	
๒. กรมคุมประพฤติ	รวม	๑,๓๔๓,๙๖๖,๒๐๐ บาท	คือ
(๑) แผนงานป้องกันแก้ไขปัญหายาเสพติด		๖๘๒,๙๕๗,๓๐๐ บาท	
(๒) แผนงานพัฒนากฎหมายและ กระบวนการยุติธรรม		๖๖๑,๐๐๘,๙๐๐ บาท	
๓. กรมคุ้มครองสิทธิและเสรีภาพ	รวม	๓๖๒,๙๐๙,๕๐๐ บาท	คือ
(๑) แผนงานพัฒนากฎหมายและ กระบวนการยุติธรรม		๓๖๒,๙๐๙,๕๐๐ บาท	
๔. กรมบังคับคดี	รวม	๖๔๔,๒๗๒,๓๐๐ บาท	คือ
(๑) แผนงานพัฒนากฎหมายและ กระบวนการยุติธรรม		๖๔๔,๒๗๒,๓๐๐ บาท	

๕. กรมพินิจและคุ้มครองเด็กและเยาวชน	รวม	๑,๓๖๘,๙๐๒,๘๐๐ บาท	คือ
(๑) แผนงานป้องกันแก้ไขปัญหายาเสพติด		๕๔,๘๐๔,๗๐๐ บาท	
(๒) แผนงานพัฒนากฎหมายและ กระบวนการยุติธรรม		๑,๓๑๔,๐๙๘,๑๐๐ บาท	
๖. กรมราชทัณฑ์	รวม	๗,๙๑๐,๘๒๕,๘๐๐ บาท	คือ
(๑) แผนงานป้องกันแก้ไขปัญหายาเสพติด		๑๙๐,๓๐๘,๖๐๐ บาท	
(๒) แผนงานพัฒนากฎหมายและ กระบวนการยุติธรรม		๗,๗๒๐,๕๑๗,๒๐๐ บาท	
๗. กรมสอบสวนคดีพิเศษ	รวม	๖๘๕,๐๓๔,๙๐๐ บาท	คือ
(๑) แผนงานพัฒนากฎหมายและ กระบวนการยุติธรรม		๖๘๕,๐๓๔,๙๐๐ บาท	
๘. สำนักงานกิจการยุติธรรม	รวม	๑๐๙,๓๙๐,๕๐๐ บาท	คือ
(๑) แผนงานพัฒนากฎหมายและ กระบวนการยุติธรรม		๑๐๙,๓๙๐,๕๐๐ บาท	
๙. สถาบันนิติวิทยาศาสตร์	รวม	๒๐๓,๔๘๙,๗๐๐ บาท	คือ
(๑) แผนงานพัฒนากฎหมายและ กระบวนการยุติธรรม		๒๐๓,๔๘๙,๗๐๐ บาท	
๑๐. สำนักงานคณะกรรมการป้องกัน และปราบปรามยาเสพติด	รวม	๑,๗๘๙,๔๕๗,๕๐๐ บาท	คือ
(๑) แผนงานป้องกันแก้ไขปัญหายาเสพติด		๑,๗๘๙,๔๕๗,๕๐๐ บาท	

๑๑. สำนักงานคณะกรรมการป้องกัน
และปราบปรามการทุจริตในภาครัฐ รวม ๑๙๐,๒๙๐,๐๐๐ บาท คือ

(๑) แผนงานพัฒนากฎหมายและ
กระบวนการยุติธรรม ๑๙๐,๒๙๐,๐๐๐ บาท

มาตรา ๑๙ งบประมาณรายจ่ายของกระทรวงแรงงาน ให้ตั้งเป็นจำนวน
๒๑,๕๔๐,๖๒๘,๔๐๐ บาท จำแนกดังนี้

๑. สำนักงานปลัดกระทรวงแรงงาน รวม ๑,๐๒๘,๙๗๒,๙๐๐ บาท คือ

(๑) แผนงานพัฒนาและยกระดับมาตรฐานแรงงาน ๑,๐๒๘,๙๗๒,๙๐๐ บาท

๒. กรมการจัดหางาน รวม ๘๗๒,๖๒๖,๙๐๐ บาท คือ

(๑) แผนงานฟื้นฟูและเสริมสร้างความเชื่อมั่น
ด้านเศรษฐกิจ ๕๔๔,๐๘๑,๕๐๐ บาท

(๒) แผนงานพัฒนาและยกระดับมาตรฐานแรงงาน ๓๒๘,๕๔๕,๔๐๐ บาท

๓. กรมพัฒนาฝีมือแรงงาน รวม ๑,๕๓๗,๕๑๖,๐๐๐ บาท คือ

(๑) แผนงานฟื้นฟูและเสริมสร้างความเชื่อมั่น
ด้านเศรษฐกิจ ๗๑๑,๙๔๔,๘๐๐ บาท

(๒) แผนงานพัฒนาและยกระดับมาตรฐานแรงงาน ๘๒๕,๕๗๑,๒๐๐ บาท

๔. กรมสวัสดิการและคุ้มครองแรงงาน รวม ๘๗๓,๗๐๔,๐๐๐ บาท คือ

(๑) แผนงานพัฒนาและยกระดับมาตรฐานแรงงาน ๘๐๓,๔๖๘,๑๐๐ บาท

(๒) แผนงานปรับโครงสร้างเศรษฐกิจ
ภาคอุตสาหกรรม ๗๐,๒๓๕,๙๐๐ บาท

๕. สำนักงานประกันสังคม รวม ๑๗,๒๒๗,๘๐๘,๖๐๐ บาท คือ

(๑) แผนงานพัฒนาและยกระดับมาตรฐานแรงงาน ๑๗,๒๒๗,๘๐๘,๖๐๐ บาท

มาตรา ๒๐ งบประมาณรายจ่ายของกระทรวงวัฒนธรรมและหน่วยงานในกำกับ
ให้ตั้งเป็นจำนวน ๔,๓๔๗,๘๑๖,๖๐๐ บาท จำแนกดังนี้

๑. สำนักงานปลัดกระทรวงวัฒนธรรม รวม ๑,๐๑๕,๗๗๖,๔๐๐ บาท คือ

(๑) แผนงานส่งเสริมและพัฒนาศาสนา
ศิลปะและวัฒนธรรม ๑,๐๑๕,๗๗๖,๔๐๐ บาท

๒. กรมการศาสนา รวม ๓๑๖,๒๗๑,๕๐๐ บาท คือ

(๑) แผนงานแก้ไขปัญหาและพัฒนาจังหวัด
ชายแดนภาคใต้ ๑๔,๓๘๗,๐๐๐ บาท

(๒) แผนงานส่งเสริมและพัฒนาศาสนา
ศิลปะและวัฒนธรรม ๓๐๑,๘๘๔,๕๐๐ บาท

๓. กรมศิลปากร รวม ๑,๓๘๖,๐๒๒,๕๐๐ บาท คือ

(๑) แผนงานส่งเสริมและพัฒนาศาสนา
ศิลปะและวัฒนธรรม ๑,๓๘๖,๐๒๒,๕๐๐ บาท

๔. สำนักงานคณะกรรมการวัฒนธรรมแห่งชาติ รวม ๕๙๖,๓๔๕,๖๐๐ บาท คือ

(๑) แผนงานแก้ไขปัญหาและพัฒนาจังหวัด
ชายแดนภาคใต้ ๑๑๘,๒๖๐,๐๐๐ บาท

(๒) แผนงานส่งเสริมและพัฒนาศาสนา
ศิลปะและวัฒนธรรม ๔๗๘,๐๘๕,๖๐๐ บาท

๓๕๖

๕. สำนักงานศิลปวัฒนธรรมร่วมสมัย	รวม	๑๓๕,๓๐๕,๓๐๐ บาท คือ
(๑) แผนงานส่งเสริมและพัฒนาศาสนา ศิลปะและวัฒนธรรม		๑๓๕,๓๐๕,๓๐๐ บาท
๖. สถาบันบัณฑิตพัฒนศิลป์	รวม	๘๒๕,๑๘๓,๑๐๐ บาท คือ
(๑) แผนงานเสริมสร้างรายได้ พัฒนาคุณภาพ ชีวิตและความมั่นคงด้านสังคม		๘๓,๔๙๓,๕๐๐ บาท
(๒) แผนงานส่งเสริมและพัฒนาศาสนา ศิลปะและวัฒนธรรม		๗๔๑,๖๘๙,๖๐๐ บาท
๗. ศูนย์มานุษยวิทยาสิรินธร (องค์การมหาชน)	รวม	๗๒,๙๑๒,๒๐๐ บาท คือ
(๑) แผนงานส่งเสริมและพัฒนาศาสนา ศิลปะและวัฒนธรรม		๗๒,๙๑๒,๒๐๐ บาท

มาตรา ๒๑ งบประมาณรายจ่ายของกระทรวงวิทยาศาสตร์และเทคโนโลยีและหน่วยงาน
ในกำกับ ให้ตั้งเป็นจำนวน ๗,๑๕๙,๗๐๑,๑๐๐ บาท จำแนกดังนี้

๑. สำนักงานปลัดกระทรวงวิทยาศาสตร์ และเทคโนโลยี	รวม	๒,๒๐๖,๔๒๙,๒๐๐ บาท คือ
(๑) แผนงานสนับสนุนด้านวิทยาศาสตร์ เทคโนโลยีและนวัตกรรม		๒,๒๐๖,๔๒๙,๒๐๐ บาท
๒. กรมวิทยาศาสตร์บริการ	รวม	๓๖๖,๘๖๙,๗๐๐ บาท คือ
(๑) แผนงานสนับสนุนด้านวิทยาศาสตร์ เทคโนโลยีและนวัตกรรม		๓๖๖,๘๖๙,๗๐๐ บาท

๓. สำนักงานปรมาณูเพื่อสันติ	รวม	๒๓๕,๗๐๕,๖๐๐ บาท	คือ
(๑) แผนงานสนับสนุนด้านวิทยาศาสตร์ เทคโนโลยีและนวัตกรรม		๑๓๔,๙๖๓,๑๐๐ บาท	
(๒) แผนงานวิจัยเพื่อพัฒนาประเทศ		๑๐๐,๗๔๒,๕๐๐ บาท	
๔. สำนักงานพัฒนาวิทยาศาสตร์ และเทคโนโลยีแห่งชาติ	รวม	๓,๑๕๘,๒๙๗,๙๐๐ บาท	คือ
(๑) แผนงานสนับสนุนด้านวิทยาศาสตร์ เทคโนโลยีและนวัตกรรม		๓,๑๕๘,๒๙๗,๙๐๐ บาท	
๕. สำนักงานคณะกรรมการนโยบายวิทยาศาสตร์ เทคโนโลยีและนวัตกรรมแห่งชาติ	รวม	๙๖,๒๐๓,๐๐๐ บาท	คือ
(๑) แผนงานวิจัยเพื่อพัฒนาประเทศ		๙๖,๒๐๓,๐๐๐ บาท	
๖. สำนักงานพัฒนาเทคโนโลยีอวกาศ และภูมิสารสนเทศ (องค์การมหาชน)	รวม	๒๖๕,๒๖๑,๘๐๐ บาท	คือ
(๑) แผนงานสนับสนุนด้านวิทยาศาสตร์ เทคโนโลยีและนวัตกรรม		๒๖๕,๒๖๑,๘๐๐ บาท	
๗. สถาบันเทคโนโลยีนิวเคลียร์แห่งชาติ (องค์การมหาชน)	รวม	๔๒๑,๔๖๕,๐๐๐ บาท	คือ
(๑) แผนงานสนับสนุนด้านวิทยาศาสตร์ เทคโนโลยีและนวัตกรรม		๔๒๑,๔๖๕,๐๐๐ บาท	

๘. สถาบันวิจัยแสงซินโครตรอน (องค์การมหาชน)	รวม	๒๕๑,๖๖๗,๙๐๐ บาท	คือ
(๑) แผนงานสนับสนุนด้านวิทยาศาสตร์ เทคโนโลยีและนวัตกรรม		๒๕๑,๖๖๗,๙๐๐ บาท	
๙. สถาบันวิจัยดาราศาสตร์แห่งชาติ (องค์การมหาชน)	รวม	๘๑,๔๑๗,๐๐๐ บาท	คือ
(๑) แผนงานสนับสนุนด้านวิทยาศาสตร์ เทคโนโลยีและนวัตกรรม		๘๑,๔๑๗,๐๐๐ บาท	
๑๐. สถาบันสารสนเทศทรัพยากรน้ำ และการเกษตร (องค์การมหาชน)	รวม	๘๖,๓๘๔,๐๐๐ บาท	คือ
(๑) แผนงานสนับสนุนด้านวิทยาศาสตร์ เทคโนโลยีและนวัตกรรม		๘๖,๓๘๔,๐๐๐ บาท	

มาตรา ๒๒ งบประมาณรายจ่ายของกระทรวงศึกษาธิการและหน่วยงานในกำกับ
ให้ตั้งเป็นจำนวน ๓๕๖,๗๑๓,๐๙๓,๓๐๐ บาท จำแนกดังนี้

๑. สำนักงานปลัดกระทรวงศึกษาธิการ	รวม	๓๘,๐๘๙,๕๕๐,๒๐๐ บาท	คือ
(๑) แผนงานแก้ไขปัญหาและพัฒนาจังหวัด ชายแดนภาคใต้		๖๑๑,๐๘๘,๗๐๐ บาท	
(๒) แผนงานเสริมสร้างรายได้ พัฒนาคุณภาพ ชีวิตและความมั่นคงด้านสังคม		๒๗,๑๐๓,๓๒๕,๓๐๐ บาท	
(๓) แผนงานขยายโอกาสและพัฒนาการศึกษา		๑๐,๓๖๖,๕๑๓,๗๐๐ บาท	
(๔) แผนงานพัฒนากฎหมายและ กระบวนการยุติธรรม		๘,๖๑๒,๕๐๐ บาท	

๒. สำนักงานเลขาธิการสภาการศึกษา	รวม	๒๔๑,๗๘๑,๕๐๐ บาท	คือ
(๑) แผนงานขยายโอกาสและพัฒนาการศึกษา		๒๔๑,๗๘๑,๕๐๐ บาท	
๓. สำนักงานคณะกรรมการการศึกษาขั้นพื้นฐาน	รวม	๒๒๑,๑๐๐,๐๐๔,๓๐๐ บาท	คือ
(๑) แผนงานแก้ไขปัญหาและพัฒนาจังหวัดชายแดนภาคใต้		๓๐๒,๘๕๑,๗๐๐ บาท	
(๒) แผนงานเสริมสร้างรายได้ พัฒนาคุณภาพชีวิตและความมั่นคงด้านสังคม		๔๑,๕๑๐,๓๓๗,๑๐๐ บาท	
(๓) แผนงานขยายโอกาสและพัฒนาการศึกษา		๑๗๙,๓๘๖,๘๑๕,๕๐๐ บาท	
๔. สำนักงานคณะกรรมการการอาชีวศึกษา	รวม	๑๘,๐๒๘,๕๕๕,๘๐๐ บาท	คือ
(๑) แผนงานแก้ไขปัญหาและพัฒนาจังหวัดชายแดนภาคใต้		๑๓๘,๐๐๐,๐๐๐ บาท	
(๒) แผนงานเสริมสร้างรายได้ พัฒนาคุณภาพชีวิตและความมั่นคงด้านสังคม		๕,๕๘๑,๖๑๙,๒๐๐ บาท	
(๓) แผนงานขยายโอกาสและพัฒนาการศึกษา		๑๒,๔๐๘,๙๓๕,๖๐๐ บาท	
๕. สำนักงานคณะกรรมการการอุดมศึกษา	รวม	๕,๙๗๐,๘๙๕,๖๐๐ บาท	คือ
(๑) แผนงานแก้ไขปัญหาและพัฒนาจังหวัดชายแดนภาคใต้		๑๓๐,๗๐๙,๖๐๐ บาท	
(๒) แผนงานเสริมสร้างรายได้ พัฒนาคุณภาพชีวิตและความมั่นคงด้านสังคม		๒๑,๐๗๘,๓๐๐ บาท	

(๓) แผนงานขยายโอกาสและพัฒนาการศึกษา	๕,๐๑๘,๔๔๑,๗๐๐ บาท
(๔) แผนงานพัฒนาด้านสาธารณสุข	๘๐๐,๖๖๖,๐๐๐ บาท
๖. มหาวิทยาลัยเกษตรศาสตร์	รวม ๒,๘๗๐,๐๒๘,๓๐๐ บาท คือ
(๑) แผนงานเสริมสร้างรายได้ พัฒนาคุณภาพชีวิตและความมั่นคงด้านสังคม	๒๘,๖๒๕,๔๐๐ บาท
(๒) แผนงานขยายโอกาสและพัฒนาการศึกษา	๒,๘๓๖,๙๙๕,๔๐๐ บาท
(๓) แผนงานส่งเสริมและพัฒนาาศาสนาศิลปะและวัฒนธรรม	๔,๔๐๗,๕๐๐ บาท
๗. มหาวิทยาลัยขอนแก่น	รวม ๓,๐๙๙,๒๗๘,๒๐๐ บาท คือ
(๑) แผนงานเสริมสร้างรายได้ พัฒนาคุณภาพชีวิตและความมั่นคงด้านสังคม	๑๙,๑๒๗,๐๐๐ บาท
(๒) แผนงานขยายโอกาสและพัฒนาการศึกษา	๒,๔๑๖,๒๑๗,๒๐๐ บาท
(๓) แผนงานพัฒนาด้านสาธารณสุข	๖๖๑,๘๘๙,๙๐๐ บาท
(๔) แผนงานส่งเสริมและพัฒนาศาสนา ศิลปะและวัฒนธรรม	๒,๐๔๔,๑๐๐ บาท
๘. มหาวิทยาลัยธรรมศาสตร์	รวม ๒,๐๒๔,๘๓๙,๖๐๐ บาท คือ
(๑) แผนงานขยายโอกาสและพัฒนาการศึกษา	๑,๘๐๗,๑๓๕,๙๐๐ บาท
(๒) แผนงานพัฒนาด้านสาธารณสุข	๒๑๖,๕๐๓,๗๐๐ บาท

๓๖๑

(๓) แผนงานส่งเสริมและพัฒนาศาสนา ศิลปะและวัฒนธรรม			๑,๒๐๐,๐๐๐ บาท	
๙. มหาวิทยาลัยนเรศวร	รวม		๑,๘๒๒,๑๙๗,๙๐๐ บาท	คือ
(๑) แผนงานเสริมสร้างรายได้ พัฒนาคุณภาพ ชีวิตและความมั่นคงด้านสังคม			๔,๑๐๑,๕๐๐ บาท	
(๒) แผนงานขยายโอกาสและพัฒนาการศึกษา			๑,๗๙๙,๕๘๘,๖๐๐ บาท	
(๓) แผนงานพัฒนาด้านสาธารณสุข			๖,๐๒๗,๘๐๐ บาท	
(๔) แผนงานส่งเสริมและพัฒนาศาสนา ศิลปะและวัฒนธรรม			๑๒,๔๘๐,๐๐๐ บาท	
๑๐. มหาวิทยาลัยมหาสารคาม	รวม		๗๒๐,๘๔๕,๖๐๐ บาท	คือ
(๑) แผนงานเสริมสร้างรายได้ พัฒนาคุณภาพ ชีวิตและความมั่นคงด้านสังคม			๑๑,๗๐๗,๕๐๐ บาท	
(๒) แผนงานขยายโอกาสและพัฒนาการศึกษา			๖๙๘,๔๓๗,๔๐๐ บาท	
(๓) แผนงานส่งเสริมและพัฒนาศาสนา ศิลปะและวัฒนธรรม			๑๐,๗๐๐,๗๐๐ บาท	
๑๑. มหาวิทยาลัยแม่โจ้	รวม		๖๗๘,๐๘๕,๔๐๐ บาท	คือ
(๑) แผนงานขยายโอกาสและพัฒนาการศึกษา			๖๗๖,๔๖๓,๑๐๐ บาท	
(๒) แผนงานส่งเสริมและพัฒนาศาสนา ศิลปะและวัฒนธรรม			๑,๖๒๒,๓๐๐ บาท	

๓๖๒

๑๒. มหาวิทยาลัยรามคำแหง	รวม	๑,๐๘๕,๗๖๙,๑๐๐ บาท	คือ
(๑) แผนงานเสริมสร้างรายได้ พัฒนาคุณภาพชีวิตและความมั่นคงด้านสังคม		๑๖,๓๔๐,๔๐๐ บาท	
(๒) แผนงานขยายโอกาสและพัฒนาการศึกษา		๑,๐๖๙,๔๒๘,๗๐๐ บาท	
๑๓. มหาวิทยาลัยศรีนครินทรวิโรฒ	รวม	๒,๑๑๘,๖๑๐,๗๐๐ บาท	คือ
(๑) แผนงานเสริมสร้างรายได้ พัฒนาคุณภาพชีวิตและความมั่นคงด้านสังคม		๒๓,๘๖๙,๗๐๐ บาท	
(๒) แผนงานขยายโอกาสและพัฒนาการศึกษา		๑,๖๗๙,๓๕๐,๒๐๐ บาท	
(๓) แผนงานพัฒนาด้านสาธารณสุข		๔๑๑,๙๙๙,๓๐๐ บาท	
(๔) แผนงานส่งเสริมและพัฒนาาศาสนาศิลปะและวัฒนธรรม		๓,๓๙๑,๕๐๐ บาท	
๑๔. มหาวิทยาลัยศิลปากร	รวม	๙๒๑,๕๑๕,๑๐๐ บาท	คือ
(๑) แผนงานเสริมสร้างรายได้ พัฒนาคุณภาพชีวิตและความมั่นคงด้านสังคม		๔,๒๑๗,๓๐๐ บาท	
(๒) แผนงานขยายโอกาสและพัฒนาการศึกษา		๘๙๘,๕๖๖,๔๐๐ บาท	
(๓) แผนงานส่งเสริมและพัฒนาาศาสนาศิลปะและวัฒนธรรม		๑๘,๗๓๑,๔๐๐ บาท	
๑๕. มหาวิทยาลัยสงขลานครินทร์	รวม	๓,๒๖๗,๖๐๒,๙๐๐ บาท	คือ
(๑) แผนงานแก้ไขปัญหาและพัฒนาจังหวัดชายแดนภาคใต้		๕๘,๕๔๖,๐๐๐ บาท	

๓๖๓

(๒) แผนงานเสริมสร้างรายได้ พัฒนาคุณภาพชีวิตและความมั่นคงด้านสังคม		๘,๓๑๙,๗๐๐ บาท	
(๓) แผนงานขยายโอกาสและพัฒนาการศึกษา		๒,๖๘๑,๐๖๕,๒๐๐ บาท	
(๔) แผนงานพัฒนาด้านสาธารณสุข		๕๑๑,๒๓๓,๒๐๐ บาท	
(๕) แผนงานส่งเสริมและพัฒนาศาสนา ศิลปะและวัฒนธรรม		๘,๔๓๘,๘๐๐ บาท	
๑๖. มหาวิทยาลัยสุโขทัยธรรมาธิราช	รวม	๖๓๔,๙๙๕,๖๐๐ บาท	คือ
(๑) แผนงานขยายโอกาสและพัฒนาการศึกษา		๖๓๒,๖๙๔,๐๐๐ บาท	
(๒) แผนงานส่งเสริมและพัฒนาศาสนา ศิลปะและวัฒนธรรม		๒,๓๐๑,๖๐๐ บาท	
๑๗. มหาวิทยาลัยอุบลราชธานี	รวม	๔๙๓,๗๑๐,๑๐๐ บาท	คือ
(๑) แผนงานเสริมสร้างรายได้ พัฒนาคุณภาพชีวิตและความมั่นคงด้านสังคม		๑๑๓,๕๐๐ บาท	
(๒) แผนงานขยายโอกาสและพัฒนาการศึกษา		๔๘๓,๖๗๑,๑๐๐ บาท	
(๓) แผนงานส่งเสริมและพัฒนาศาสนา ศิลปะและวัฒนธรรม		๙,๙๒๕,๕๐๐ บาท	
๑๘. สถาบันบัณฑิตพัฒนบริหารศาสตร์	รวม	๔๒๙,๘๒๒,๐๐๐ บาท	คือ
(๑) แผนงานขยายโอกาสและพัฒนาการศึกษา		๔๒๙,๘๒๒,๐๐๐ บาท	

๑๙. สถาบันเทคโนโลยีปทุมวัน	รวม	๘๐,๓๓๓,๑๐๐ บาท	คือ
(๑) แผนงานขยายโอกาสและพัฒนาการศึกษา		๗๙,๓๓๓,๑๐๐ บาท	
(๒) แผนงานส่งเสริมและพัฒนาาศาสนา ศิลปะและวัฒนธรรม		๑,๐๐๐,๐๐๐ บาท	
๒๐. มหาวิทยาลัยราชภัฏวราชนครินทร์	รวม	๕๑๕,๗๙๘,๙๐๐ บาท	คือ
(๑) แผนงานแก้ไขปัญหาและพัฒนาจังหวัด ชายแดนภาคใต้		๑๕,๕๒๐,๐๐๐ บาท	
(๒) แผนงานเสริมสร้างรายได้ พัฒนาคุณภาพ ชีวิตและความมั่นคงด้านสังคม		๑๗,๖๙๕,๘๐๐ บาท	
(๓) แผนงานขยายโอกาสและพัฒนาการศึกษา		๔๘๐,๖๖๑,๑๐๐ บาท	
(๔) แผนงานส่งเสริมและพัฒนาาศาสนา ศิลปะและวัฒนธรรม		๑,๙๒๒,๐๐๐ บาท	
๒๑. มหาวิทยาลัยนครพนม	รวม	๓๘๒,๐๒๔,๙๐๐ บาท	คือ
(๑) แผนงานเสริมสร้างรายได้ พัฒนาคุณภาพ ชีวิตและความมั่นคงด้านสังคม		๔๔,๐๘๘,๘๐๐ บาท	
(๒) แผนงานขยายโอกาสและพัฒนาการศึกษา		๓๓๕,๓๐๒,๙๐๐ บาท	
(๓) แผนงานส่งเสริมและพัฒนาาศาสนา ศิลปะและวัฒนธรรม		๒,๖๓๓,๒๐๐ บาท	
๒๒. มหาวิทยาลัยราชภัฏกาญจนบุรี	รวม	๑๖๙,๑๔๗,๔๐๐ บาท	คือ
(๑) แผนงานขยายโอกาสและพัฒนาการศึกษา		๑๖๗,๑๔๗,๔๐๐ บาท	

๓๖๕

	(๒) แผนงานส่งเสริมและพัฒนาศาสนา ศิลปะและวัฒนธรรม		๒,๐๐๐,๐๐๐ บาท	
๒๓. มหาวิทยาลัยราชภัฏกาฬสินธุ์		รวม	๗๖,๗๐๘,๗๐๐ บาท	คือ
	(๑) แผนงานขยายโอกาสและพัฒนาการศึกษา		๗๖,๕๐๘,๗๐๐ บาท	
	(๒) แผนงานส่งเสริมและพัฒนาศาสนา ศิลปะและวัฒนธรรม		๓๐๐,๐๐๐ บาท	
๒๔. มหาวิทยาลัยราชภัฏกำแพงเพชร		รวม	๒๒๗,๘๒๗,๘๐๐ บาท	คือ
	(๑) แผนงานเสริมสร้างรายได้ พัฒนาคุณภาพ ชีวิตและความมั่นคงด้านสังคม		๕๗๘,๓๐๐ บาท	
	(๒) แผนงานขยายโอกาสและพัฒนาการศึกษา		๒๒๖,๘๓๙,๕๐๐ บาท	
	(๓) แผนงานส่งเสริมและพัฒนาศาสนา ศิลปะและวัฒนธรรม		๕๑๐,๐๐๐ บาท	
๒๕. มหาวิทยาลัยราชภัฏจันทรเกษม		รวม	๒๕๙,๖๑๖,๕๐๐ บาท	คือ
	(๑) แผนงานเสริมสร้างรายได้ พัฒนาคุณภาพ ชีวิตและความมั่นคงด้านสังคม		๓๓๙,๐๐๐ บาท	
	(๒) แผนงานขยายโอกาสและพัฒนาการศึกษา		๒๕๘,๗๗๗,๕๐๐ บาท	
	(๓) แผนงานส่งเสริมและพัฒนาศาสนา ศิลปะและวัฒนธรรม		๕๐๐,๐๐๐ บาท	
๒๖. มหาวิทยาลัยราชภัฏชัยภูมิ		รวม	๖๙,๐๘๒,๗๐๐ บาท	คือ
	(๑) แผนงานขยายโอกาสและพัฒนาการศึกษา		๖๘,๗๘๒,๗๐๐ บาท	

๓๖๖

	(๒) แผนงานส่งเสริมและพัฒนาศาสนา ศิลปะและวัฒนธรรม		๓๐๐,๐๐๐ บาท	
๒๗. มหาวิทยาลัยราชภัฏเชียงราย		รวม	๒๒๖,๒๓๘,๒๐๐ บาท	คือ
	(๑) แผนงานเสริมสร้างรายได้ พัฒนาคุณภาพ ชีวิตและความมั่นคงด้านสังคม		๒,๔๘๘,๙๐๐ บาท	
	(๒) แผนงานขยายโอกาสและพัฒนาการศึกษา		๒๒๒,๗๔๙,๓๐๐ บาท	
	(๓) แผนงานส่งเสริมและพัฒนาศาสนา ศิลปะและวัฒนธรรม		๑,๐๐๐,๐๐๐ บาท	
๒๘. มหาวิทยาลัยราชภัฏเชียงใหม่		รวม	๓๓๐,๗๙๑,๑๐๐ บาท	คือ
	(๑) แผนงานเสริมสร้างรายได้ พัฒนาคุณภาพ ชีวิตและความมั่นคงด้านสังคม		๒,๑๗๒,๔๐๐ บาท	
	(๒) แผนงานขยายโอกาสและพัฒนาการศึกษา		๓๒๗,๑๑๘,๗๐๐ บาท	
	(๓) แผนงานส่งเสริมและพัฒนาศาสนา ศิลปะและวัฒนธรรม		๑,๕๐๐,๐๐๐ บาท	
๒๙. มหาวิทยาลัยราชภัฏเทพสตรี		รวม	๒๒๙,๑๘๘,๗๐๐ บาท	คือ
	(๑) แผนงานเสริมสร้างรายได้ พัฒนาคุณภาพ ชีวิตและความมั่นคงด้านสังคม		๕,๐๘๓,๖๐๐ บาท	
	(๒) แผนงานขยายโอกาสและพัฒนาการศึกษา		๒๒๑,๖๐๕,๑๐๐ บาท	
	(๓) แผนงานส่งเสริมและพัฒนาศาสนา ศิลปะและวัฒนธรรม		๒,๕๐๐,๐๐๐ บาท	

๓๐. มหาวิทยาลัยราชภัฏธนบุรี	รวม	๒๐๕,๘๘๕,๕๐๐ บาท	คือ
(๑) แผนงานขยายโอกาสและพัฒนาการศึกษา		๒๐๕,๓๘๕,๕๐๐ บาท	
(๒) แผนงานส่งเสริมและพัฒนาาศาสนา ศิลปะและวัฒนธรรม		๑,๕๐๐,๐๐๐ บาท	
๓๑. มหาวิทยาลัยราชภัฏนครปฐม	รวม	๑๙๖,๖๘๐,๕๐๐ บาท	คือ
(๑) แผนงานเสริมสร้างรายได้ พัฒนาคุณภาพ ชีวิตและความมั่นคงด้านสังคม		๓,๑๕๖,๓๐๐ บาท	
(๒) แผนงานขยายโอกาสและพัฒนาการศึกษา		๑๙๒,๕๓๕,๒๐๐ บาท	
(๓) แผนงานส่งเสริมและพัฒนาาศาสนา ศิลปะและวัฒนธรรม		๑,๐๐๐,๐๐๐ บาท	
๓๒. มหาวิทยาลัยราชภัฏนครราชสีมา	รวม	๒๓๓,๓๘๖,๐๐๐ บาท	คือ
(๑) แผนงานเสริมสร้างรายได้ พัฒนาคุณภาพ ชีวิตและความมั่นคงด้านสังคม		๑,๙๐๕,๕๐๐ บาท	
(๒) แผนงานขยายโอกาสและพัฒนาการศึกษา		๒๓๑,๑๙๐,๕๐๐ บาท	
(๓) แผนงานส่งเสริมและพัฒนาาศาสนา ศิลปะและวัฒนธรรม		๒๙๐,๐๐๐ บาท	
๓๓. มหาวิทยาลัยราชภัฏนครศรีธรรมราช	รวม	๒๕๓,๔๓๓,๑๐๐ บาท	คือ
(๑) แผนงานเสริมสร้างรายได้ พัฒนาคุณภาพ ชีวิตและความมั่นคงด้านสังคม		๑,๓๗๒,๐๐๐ บาท	
(๒) แผนงานขยายโอกาสและพัฒนาการศึกษา		๒๕๑,๐๖๑,๑๐๐ บาท	

๓๖๘

	(๓) แผนงานส่งเสริมและพัฒนาศาสนา ศิลปะและวัฒนธรรม		๑,๐๐๐,๐๐๐ บาท	
๓๔. มหาวิทยาลัยราชภัฏนครสวรรค์		รวม	๒๑๗,๓๑๑,๕๐๐ บาท	คือ
	(๑) แผนงานเสริมสร้างรายได้ พัฒนาคุณภาพ ชีวิตและความมั่นคงด้านสังคม		๓,๑๓๕,๙๐๐ บาท	
	(๒) แผนงานขยายโอกาสและพัฒนาการศึกษา		๒๑๓,๘๒๖,๕๐๐ บาท	
	(๓) แผนงานส่งเสริมและพัฒนาศาสนา ศิลปะและวัฒนธรรม		๓๕๐,๐๐๐ บาท	
๓๕. มหาวิทยาลัยราชภัฏบ้านสมเด็จเจ้าพระยา		รวม	๒๓๙,๖๐๓,๙๐๐ บาท	คือ
	(๑) แผนงานเสริมสร้างรายได้ พัฒนาคุณภาพ ชีวิตและความมั่นคงด้านสังคม		๕,๖๗๓,๓๐๐ บาท	
	(๒) แผนงานขยายโอกาสและพัฒนาการศึกษา		๒๓๒,๔๓๐,๖๐๐ บาท	
	(๓) แผนงานส่งเสริมและพัฒนาศาสนา ศิลปะและวัฒนธรรม		๑,๕๐๐,๐๐๐ บาท	
๓๖. มหาวิทยาลัยราชภัฏบุรีรัมย์		รวม	๒๑๐,๘๒๗,๓๐๐ บาท	คือ
	(๑) แผนงานเสริมสร้างรายได้ พัฒนาคุณภาพ ชีวิตและความมั่นคงด้านสังคม		๙๘๒,๐๐๐ บาท	
	(๒) แผนงานขยายโอกาสและพัฒนาการศึกษา		๒๐๙,๕๕๕,๓๐๐ บาท	
	(๓) แผนงานส่งเสริมและพัฒนาศาสนา ศิลปะและวัฒนธรรม		๓๐๐,๐๐๐ บาท	

๓๗. มหาวิทยาลัยราชภัฏพระนคร	รวม	๓๑๓,๒๙๕,๒๐๐ บาท	คือ
(๑) แผนงานเสริมสร้างรายได้ พัฒนาคุณภาพชีวิตและความมั่นคงด้านสังคม		๕,๒๙๙,๓๐๐ บาท	
(๒) แผนงานขยายโอกาสและพัฒนาการศึกษา		๓๐๗,๕๙๕,๙๐๐ บาท	
(๓) แผนงานส่งเสริมและพัฒนาาศาสนาศิลปะและวัฒนธรรม		๔๐๐,๐๐๐ บาท	
๓๘. มหาวิทยาลัยราชภัฏพระนครศรีอยุธยา	รวม	๑๕๓,๐๒๓,๗๐๐ บาท	คือ
(๑) แผนงานเสริมสร้างรายได้ พัฒนาคุณภาพชีวิตและความมั่นคงด้านสังคม		๔,๙๐๙,๖๐๐ บาท	
(๒) แผนงานขยายโอกาสและพัฒนาการศึกษา		๑๔๗,๖๑๔,๑๐๐ บาท	
(๓) แผนงานส่งเสริมและพัฒนาาศาสนาศิลปะและวัฒนธรรม		๕๐๐,๐๐๐ บาท	
๓๙. มหาวิทยาลัยราชภัฏพิบูลสงคราม	รวม	๒๖๘,๖๒๕,๐๐๐ บาท	คือ
(๑) แผนงานเสริมสร้างรายได้ พัฒนาคุณภาพชีวิตและความมั่นคงด้านสังคม		๑,๘๓๔,๔๐๐ บาท	
(๒) แผนงานขยายโอกาสและพัฒนาการศึกษา		๒๖๖,๓๑๕,๖๐๐ บาท	
(๓) แผนงานส่งเสริมและพัฒนาาศาสนาศิลปะและวัฒนธรรม		๔๗๕,๐๐๐ บาท	
๔๐. มหาวิทยาลัยราชภัฏเพชรบุรี	รวม	๒๕๘,๑๔๖,๑๐๐ บาท	คือ
(๑) แผนงานขยายโอกาสและพัฒนาการศึกษา		๒๕๗,๖๗๑,๑๐๐ บาท	

(๒) แผนงานส่งเสริมและพัฒนาศาสนา ศิลปะและวัฒนธรรม			๔๗๕,๐๐๐ บาท
๔๑. มหาวิทยาลัยราชภัฏวไลยอลงกรณ์ ในพระบรมราชูปถัมภ์ จังหวัดปทุมธานี	รวม		๒๗๐,๐๐๐,๘๐๐ บาท คือ
(๑) แผนงานเสริมสร้างรายได้ พัฒนาคุณภาพ ชีวิตและความมั่นคงด้านสังคม			๔,๒๒๐,๔๐๐ บาท
(๒) แผนงานขยายโอกาสและพัฒนาการศึกษา			๒๖๔,๗๘๕,๔๐๐ บาท
(๓) แผนงานส่งเสริมและพัฒนาศาสนา ศิลปะและวัฒนธรรม			๙๙๕,๐๐๐ บาท
๔๒. มหาวิทยาลัยราชภัฏเพชรบูรณ์	รวม		๒๑๕,๕๘๖,๗๐๐ บาท คือ
(๑) แผนงานขยายโอกาสและพัฒนาการศึกษา			๒๑๕,๑๐๑,๑๐๐ บาท
(๒) แผนงานส่งเสริมและพัฒนาศาสนา ศิลปะและวัฒนธรรม			๔๘๕,๖๐๐ บาท
๔๓. มหาวิทยาลัยราชภัฏภูเก็ต	รวม		๑๔๙,๙๓๙,๑๐๐ บาท คือ
(๑) แผนงานเสริมสร้างรายได้ พัฒนาคุณภาพ ชีวิตและความมั่นคงด้านสังคม			๑๙๘,๙๐๐ บาท
(๒) แผนงานขยายโอกาสและพัฒนาการศึกษา			๑๔๖,๘๕๐,๒๐๐ บาท
(๓) แผนงานส่งเสริมและพัฒนาศาสนา ศิลปะและวัฒนธรรม			๒,๙๐๐,๐๐๐ บาท

๔๔. มหาวิทยาลัยราชภัฏมหาสารคาม	รวม	๒๓๓,๔๔๑,๕๐๐ บาท	คือ
(๑) แผนงานเสริมสร้างรายได้ พัฒนาคุณภาพชีวิตและความมั่นคงด้านสังคม		๔,๙๓๘,๑๐๐ บาท	
(๒) แผนงานขยายโอกาสและพัฒนาการศึกษา		๒๒๓,๕๐๓,๓๐๐ บาท	
(๓) แผนงานส่งเสริมและพัฒนาาศาสนาศิลปะและวัฒนธรรม		๕,๐๐๐,๐๐๐ บาท	
๔๕. มหาวิทยาลัยราชภัฏยะลา	รวม	๒๑๒,๘๑๑,๖๐๐ บาท	คือ
(๑) แผนงานเสริมสร้างรายได้ พัฒนาคุณภาพชีวิตและความมั่นคงด้านสังคม		๖๔๓,๐๐๐ บาท	
(๒) แผนงานขยายโอกาสและพัฒนาการศึกษา		๒๑๑,๑๖๘,๖๐๐ บาท	
(๓) แผนงานส่งเสริมและพัฒนาาศาสนาศิลปะและวัฒนธรรม		๑,๐๐๐,๐๐๐ บาท	
๔๖. มหาวิทยาลัยราชภัฏราชนครินทร์	รวม	๑๙๗,๕๗๔,๓๐๐ บาท	คือ
(๑) แผนงานขยายโอกาสและพัฒนาการศึกษา		๑๙๗,๐๘๖,๘๐๐ บาท	
(๒) แผนงานส่งเสริมและพัฒนาาศาสนาศิลปะและวัฒนธรรม		๕๘๗,๕๐๐ บาท	
๔๗. มหาวิทยาลัยราชภัฏร้อยเอ็ด	รวม	๑๒๑,๙๗๑,๕๐๐ บาท	คือ
(๑) แผนงานเสริมสร้างรายได้ พัฒนาคุณภาพชีวิตและความมั่นคงด้านสังคม		๑๙๑,๑๐๐ บาท	
(๒) แผนงานขยายโอกาสและพัฒนาการศึกษา		๑๒๑,๑๘๐,๓๐๐ บาท	

	(๓) แผนงานส่งเสริมและพัฒนาศาสนา ศิลปะและวัฒนธรรม		๖๐๐,๐๐๐ บาท	
๔๘. มหาวิทยาลัยราชภัฏรำไพพรรณี		รวม	๑๙๖,๖๑๙,๗๐๐ บาท	คือ
	(๑) แผนงานเสริมสร้างรายได้ พัฒนาคุณภาพ ชีวิตและความมั่นคงด้านสังคม		๑๘๐,๘๐๐ บาท	
	(๒) แผนงานขยายโอกาสและพัฒนาการศึกษา		๑๙๓,๓๓๘,๙๐๐ บาท	
	(๓) แผนงานส่งเสริมและพัฒนาศาสนา ศิลปะและวัฒนธรรม		๓,๑๐๐,๐๐๐ บาท	
๔๙. มหาวิทยาลัยราชภัฏเลย		รวม	๒๐๑,๒๔๘,๕๐๐ บาท	คือ
	(๑) แผนงานเสริมสร้างรายได้ พัฒนาคุณภาพ ชีวิตและความมั่นคงด้านสังคม		๑,๘๓๓,๑๐๐ บาท	
	(๒) แผนงานขยายโอกาสและพัฒนาการศึกษา		๑๙๙,๑๑๕,๕๐๐ บาท	
	(๓) แผนงานส่งเสริมและพัฒนาศาสนา ศิลปะและวัฒนธรรม		๓๐๐,๐๐๐ บาท	
๕๐. มหาวิทยาลัยราชภัฏลำปาง		รวม	๑๘๓,๖๖๑,๙๐๐ บาท	คือ
	(๑) แผนงานเสริมสร้างรายได้ พัฒนาคุณภาพ ชีวิตและความมั่นคงด้านสังคม		๑๑๓,๐๐๐ บาท	
	(๒) แผนงานขยายโอกาสและพัฒนาการศึกษา		๑๘๒,๕๔๘,๙๐๐ บาท	
	(๓) แผนงานส่งเสริมและพัฒนาศาสนา ศิลปะและวัฒนธรรม		๑,๐๐๐,๐๐๐ บาท	

๕๑. มหาวิทยาลัยราชภัฏศรีสะเกษ	รวม	๑๖๑,๖๖๓,๐๐๐ บาท	คือ
(๑) แผนงานขยายโอกาสและพัฒนาการศึกษา		๑๖๑,๓๖๓,๐๐๐ บาท	
(๒) แผนงานส่งเสริมและพัฒนาศาสนา ศิลปะและวัฒนธรรม		๓๐๐,๐๐๐ บาท	
๕๒. มหาวิทยาลัยราชภัฏสกลนคร	รวม	๒๐๓,๗๐๘,๑๐๐ บาท	คือ
(๑) แผนงานขยายโอกาสและพัฒนาการศึกษา		๒๐๒,๗๗๗,๘๐๐ บาท	
(๒) แผนงานส่งเสริมและพัฒนาศาสนา ศิลปะและวัฒนธรรม		๙๓๐,๓๐๐ บาท	
๕๓. มหาวิทยาลัยราชภัฏสงขลา	รวม	๒๗๒,๔๕๐,๒๐๐ บาท	คือ
(๑) แผนงานเสริมสร้างรายได้ พัฒนาคุณภาพ ชีวิตและความมั่นคงด้านสังคม		๑,๕๕๕,๒๐๐ บาท	
(๒) แผนงานขยายโอกาสและพัฒนาการศึกษา		๒๗๐,๒๒๕,๐๐๐ บาท	
(๓) แผนงานส่งเสริมและพัฒนาศาสนา ศิลปะและวัฒนธรรม		๖๗๐,๐๐๐ บาท	
๕๔. มหาวิทยาลัยราชภัฏสวนดุสิต	รวม	๓๙๖,๗๑๓,๒๐๐ บาท	คือ
(๑) แผนงานเสริมสร้างรายได้ พัฒนาคุณภาพ ชีวิตและความมั่นคงด้านสังคม		๔,๓๕๗,๔๐๐ บาท	
(๒) แผนงานขยายโอกาสและพัฒนาการศึกษา		๓๘๘,๓๐๕,๘๐๐ บาท	
(๓) แผนงานส่งเสริมและพัฒนาศาสนา ศิลปะและวัฒนธรรม		๔,๐๕๐,๐๐๐ บาท	

๕๕. มหาวิทยาลัยราชภัฏสวนสุนันทา	รวม	๓๙๒,๓๓๔,๓๐๐ บาท	คือ
(๑) แผนงานเสริมสร้างรายได้ พัฒนาคุณภาพชีวิตและความมั่นคงด้านสังคม		๖,๒๐๓,๕๐๐ บาท	
(๒) แผนงานขยายโอกาสและพัฒนาการศึกษา		๓๘๕,๒๕๐,๘๐๐ บาท	
(๓) แผนงานส่งเสริมและพัฒนาาศาสนาศิลปะและวัฒนธรรม		๑,๘๕๐,๐๐๐ บาท	
๕๖. มหาวิทยาลัยราชภัฏสุราษฎร์ธานี	รวม	๒๔๑,๙๖๙,๗๐๐ บาท	คือ
(๑) แผนงานขยายโอกาสและพัฒนาการศึกษา		๒๓๙,๙๖๙,๗๐๐ บาท	
(๒) แผนงานส่งเสริมและพัฒนาาศาสนาศิลปะและวัฒนธรรม		๒,๐๐๐,๐๐๐ บาท	
๕๗. มหาวิทยาลัยราชภัฏสุรินทร์	รวม	๒๐๓,๑๑๔,๗๐๐ บาท	คือ
(๑) แผนงานเสริมสร้างรายได้ พัฒนาคุณภาพชีวิตและความมั่นคงด้านสังคม		๒,๐๐๔,๐๐๐ บาท	
(๒) แผนงานขยายโอกาสและพัฒนาการศึกษา		๒๐๐,๗๒๐,๗๐๐ บาท	
(๓) แผนงานส่งเสริมและพัฒนาาศาสนาศิลปะและวัฒนธรรม		๓๙๐,๐๐๐ บาท	
๕๘. มหาวิทยาลัยราชภัฏหมู่บ้านจอมบึง	รวม	๑๓๒,๗๔๙,๙๐๐ บาท	คือ
(๑) แผนงานเสริมสร้างรายได้ พัฒนาคุณภาพชีวิตและความมั่นคงด้านสังคม		๒๗๑,๒๐๐ บาท	
(๒) แผนงานขยายโอกาสและพัฒนาการศึกษา		๑๓๒,๐๔๐,๕๐๐ บาท	

	(๓) แผนงานส่งเสริมและพัฒนาศาสนา ศิลปะและวัฒนธรรม		๔๓๘,๒๐๐ บาท	
๕๙. มหาวิทยาลัยราชภัฏอุดรธานี		รวม	๒๓๕,๙๘๙,๘๐๐ บาท	คือ
	(๑) แผนงานขยายโอกาสและพัฒนาการศึกษา		๒๓๕,๖๘๙,๘๐๐ บาท	
	(๒) แผนงานส่งเสริมและพัฒนาศาสนา ศิลปะและวัฒนธรรม		๓๐๐,๐๐๐ บาท	
๖๐. มหาวิทยาลัยราชภัฏอุดรดิตถ์		รวม	๒๔๓,๓๘๘,๕๐๐ บาท	คือ
	(๑) แผนงานเสริมสร้างรายได้ พัฒนาคุณภาพ ชีวิตและความมั่นคงด้านสังคม		๓,๘๕๘,๐๐๐ บาท	
	(๒) แผนงานขยายโอกาสและพัฒนาการศึกษา		๒๓๘,๕๓๐,๕๐๐ บาท	
	(๓) แผนงานส่งเสริมและพัฒนาศาสนา ศิลปะและวัฒนธรรม		๑,๐๐๐,๐๐๐ บาท	
๖๑. มหาวิทยาลัยราชภัฏอุบลราชธานี		รวม	๒๓๔,๘๔๑,๒๐๐ บาท	คือ
	(๑) แผนงานเสริมสร้างรายได้ พัฒนาคุณภาพ ชีวิตและความมั่นคงด้านสังคม		๓๖๕,๗๐๐ บาท	
	(๒) แผนงานขยายโอกาสและพัฒนาการศึกษา		๒๓๓,๙๗๕,๕๐๐ บาท	
	(๓) แผนงานส่งเสริมและพัฒนาศาสนา ศิลปะและวัฒนธรรม		๕๐๐,๐๐๐ บาท	

๖๒. มหาวิทยาลัยเทคโนโลยีราชมงคลธัญบุรี	รวม	๘๒๐,๙๖๖,๕๐๐ บาท	คือ
(๑) แผนงานเสริมสร้างรายได้ พัฒนาคุณภาพชีวิตและความมั่นคงด้านสังคม		๓๙๗,๓๐๐ บาท	
(๒) แผนงานขยายโอกาสและพัฒนาการศึกษา		๘๑๖,๔๔๔,๑๐๐ บาท	
(๓) แผนงานส่งเสริมและพัฒนาาศาสนาศิลปะและวัฒนธรรม		๔,๑๒๕,๑๐๐ บาท	
๖๓. มหาวิทยาลัยเทคโนโลยีราชมงคลกรุงเทพ	รวม	๖๒๑,๔๗๘,๒๐๐ บาท	คือ
(๑) แผนงานขยายโอกาสและพัฒนาการศึกษา		๖๒๐,๔๕๒,๗๐๐ บาท	
(๒) แผนงานส่งเสริมและพัฒนาาศาสนาศิลปะและวัฒนธรรม		๑,๐๒๕,๕๐๐ บาท	
๖๔. มหาวิทยาลัยเทคโนโลยีราชมงคลตะวันออก	รวม	๔๕๔,๓๗๕,๔๐๐ บาท	คือ
(๑) แผนงานขยายโอกาสและพัฒนาการศึกษา		๔๕๙,๙๐๘,๕๐๐ บาท	
(๒) แผนงานส่งเสริมและพัฒนาาศาสนาศิลปะและวัฒนธรรม		๔,๔๖๗,๐๐๐ บาท	
๖๕. มหาวิทยาลัยเทคโนโลยีราชมงคลพระนคร	รวม	๖๓๙,๔๐๒,๑๐๐ บาท	คือ
(๑) แผนงานขยายโอกาสและพัฒนาการศึกษา		๖๓๕,๑๐๙,๕๐๐ บาท	
(๒) แผนงานส่งเสริมและพัฒนาาศาสนาศิลปะและวัฒนธรรม		๔,๒๙๒,๖๐๐ บาท	

๖๖. มหาวิทยาลัยเทคโนโลยีราชมงคลรัตนโกสินทร์	รวม	๕๗๐,๘๐๐,๓๐๐ บาท	คือ
(๑) แผนงานขยายโอกาสและพัฒนาการศึกษา		๕๖๒,๙๑๔,๒๐๐ บาท	
(๒) แผนงานส่งเสริมและพัฒนาศาสนา ศิลปะและวัฒนธรรม		๗,๘๘๖,๑๐๐ บาท	
๖๗. มหาวิทยาลัยเทคโนโลยีราชมงคลล้านนา	รวม	๘๓๓,๘๑๓,๕๐๐ บาท	คือ
(๑) แผนงานขยายโอกาสและพัฒนาการศึกษา		๘๓๑,๘๙๓,๕๐๐ บาท	
(๒) แผนงานส่งเสริมและพัฒนาศาสนา ศิลปะและวัฒนธรรม		๑,๙๒๐,๐๐๐ บาท	
๖๘. มหาวิทยาลัยเทคโนโลยีราชมงคลศรีวิชัย	รวม	๗๐๐,๖๔๑,๐๐๐ บาท	คือ
(๑) แผนงานขยายโอกาสและพัฒนาการศึกษา		๖๙๘,๖๗๑,๐๐๐ บาท	
(๒) แผนงานส่งเสริมและพัฒนาศาสนา ศิลปะและวัฒนธรรม		๑,๙๗๐,๐๐๐ บาท	
๖๙. มหาวิทยาลัยเทคโนโลยีราชมงคลสุวรรณภูมิ	รวม	๕๗๗,๗๔๖,๙๐๐ บาท	คือ
(๑) แผนงานขยายโอกาสและพัฒนาการศึกษา		๕๗๕,๗๙๖,๙๐๐ บาท	
(๒) แผนงานส่งเสริมและพัฒนาศาสนา ศิลปะและวัฒนธรรม		๑,๙๕๐,๐๐๐ บาท	
๗๐. มหาวิทยาลัยเทคโนโลยีราชมงคลอีสาน	รวม	๘๕๑,๖๕๗,๙๐๐ บาท	คือ
(๑) แผนงานขยายโอกาสและพัฒนาการศึกษา		๘๔๗,๖๕๗,๙๐๐ บาท	

๓๗๘

	(๒) แผนงานส่งเสริมและพัฒนาศาสนา ศิลปะและวัฒนธรรม		๔,๐๐๐,๐๐๐ บาท	
๗๑.	มหาวิทยาลัยเทคโนโลยีสุรนารี	รวม	๗๖๗,๗๗๘,๕๐๐ บาท	คือ
	(๑) แผนงานขยายโอกาสและพัฒนาการศึกษา		๗๖๗,๕๔๙,๔๐๐ บาท	
	(๒) แผนงานส่งเสริมและพัฒนาศาสนา ศิลปะและวัฒนธรรม		๒๒๙,๑๐๐ บาท	
๗๒.	มหาวิทยาลัยวลัยลักษณ์	รวม	๕๖๔,๒๑๙,๘๐๐ บาท	คือ
	(๑) แผนงานขยายโอกาสและพัฒนาการศึกษา		๕๖๓,๗๑๙,๘๐๐ บาท	
	(๒) แผนงานส่งเสริมและพัฒนาศาสนา ศิลปะและวัฒนธรรม		๕๐๐,๐๐๐ บาท	
๗๓.	มหาวิทยาลัยเทคโนโลยีพระจอมเกล้าธนบุรี	รวม	๙๔๑,๒๒๙,๒๐๐ บาท	คือ
	(๑) แผนงานขยายโอกาสและพัฒนาการศึกษา		๙๔๐,๒๒๙,๒๐๐ บาท	
	(๒) แผนงานส่งเสริมและพัฒนาศาสนา ศิลปะและวัฒนธรรม		๑,๐๐๐,๐๐๐ บาท	
๗๔.	มหาวิทยาลัยแม่ฟ้าหลวง	รวม	๔๘๕,๘๐๒,๔๐๐ บาท	คือ
	(๑) แผนงานขยายโอกาสและพัฒนาการศึกษา		๔๘๔,๑๓๔,๑๐๐ บาท	
	(๒) แผนงานส่งเสริมและพัฒนาศาสนา ศิลปะและวัฒนธรรม		๑,๖๖๘,๓๐๐ บาท	

๓๗๙

๗๕. มหาวิทยาลัยมหาจุฬาลงกรณราชวิทยาลัย	รวม	๘๗๓,๓๓๘,๓๐๐ บาท	คือ
(๑) แผนงานขยายโอกาสและพัฒนาการศึกษา		๘๓๐,๓๓๘,๓๐๐ บาท	
(๒) แผนงานส่งเสริมและพัฒนาศาสนา ศิลปะและวัฒนธรรม		๔๓,๐๐๐,๐๐๐ บาท	
๗๖. มหาวิทยาลัยมหามกุฏราชวิทยาลัย	รวม	๖๐๑,๘๙๓,๓๐๐ บาท	คือ
(๑) แผนงานขยายโอกาสและพัฒนาการศึกษา		๕๙๗,๓๔๓,๓๐๐ บาท	
(๒) แผนงานส่งเสริมและพัฒนาศาสนา ศิลปะและวัฒนธรรม		๔,๕๕๐,๐๐๐ บาท	
๗๗. มหาวิทยาลัยมหิดล	รวม	๙,๐๒๗,๓๑๙,๒๐๐ บาท	คือ
(๑) แผนงานเสริมสร้างรายได้ พัฒนาคุณภาพ ชีวิตและความมั่นคงด้านสังคม		๑,๖๒๙,๑๐๐ บาท	
(๒) แผนงานขยายโอกาสและพัฒนาการศึกษา		๕,๓๔๕,๘๖๔,๑๐๐ บาท	
(๓) แผนงานพัฒนาด้านสาธารณสุข		๓,๖๘๐,๐๕๔,๙๐๐ บาท	
(๔) แผนงานส่งเสริมและพัฒนาศาสนา ศิลปะและวัฒนธรรม		๗๗๑,๑๐๐ บาท	
๗๘. มหาวิทยาลัยเทคโนโลยีพระจอมเกล้า พระนครเหนือ	รวม	๑,๐๖๐,๙๗๒,๗๐๐ บาท	คือ
(๑) แผนงานขยายโอกาสและพัฒนาการศึกษา		๑,๐๖๐,๙๗๒,๗๐๐ บาท	

๗๙. มหาวิทยาลัยบูรพา	รวม	๙๘๕,๘๘๘,๕๐๐ บาท	คือ
(๑) แผนงานเสริมสร้างรายได้ พัฒนาคุณภาพชีวิตและความมั่นคงด้านสังคม		๑๔,๗๔๑,๘๐๐ บาท	
(๒) แผนงานขยายโอกาสและพัฒนาการศึกษา		๙๔๕,๔๔๑,๗๐๐ บาท	
(๓) แผนงานพัฒนาด้านสาธารณสุข		๒๓,๔๓๗,๔๐๐ บาท	
(๔) แผนงานส่งเสริมและพัฒนาาศาสนาศิลปะและวัฒนธรรม		๒,๒๖๗,๖๐๐ บาท	
๘๐. มหาวิทยาลัยทักษิณ	รวม	๕๑๒,๐๕๗,๔๐๐ บาท	คือ
(๑) แผนงานขยายโอกาสและพัฒนาการศึกษา		๔๙๔,๔๐๔,๔๐๐ บาท	
(๒) แผนงานส่งเสริมและพัฒนาศาสนา ศิลปะและวัฒนธรรม		๑๗,๖๕๓,๐๐๐ บาท	
๘๑. จุฬาลงกรณ์มหาวิทยาลัย	รวม	๓,๗๐๘,๙๗๗,๙๐๐ บาท	คือ
(๑) แผนงานเสริมสร้างรายได้ พัฒนาคุณภาพชีวิตและความมั่นคงด้านสังคม		๑๒,๒๕๔,๐๐๐ บาท	
(๒) แผนงานขยายโอกาสและพัฒนาการศึกษา		๓,๖๙๑,๓๙๗,๕๐๐ บาท	
(๓) แผนงานพัฒนาด้านสาธารณสุข		๒,๕๑๔,๐๐๐ บาท	
(๔) แผนงานส่งเสริมและพัฒนาศาสนา ศิลปะและวัฒนธรรม		๒,๘๑๒,๔๐๐ บาท	

๘๒. มหาวิทยาลัยเชียงใหม่	รวม	๔,๑๓๕,๘๘๙,๐๐๐ บาท	คือ
(๑) แผนงานเสริมสร้างรายได้ พัฒนาคุณภาพชีวิตและความมั่นคงด้านสังคม		๖,๘๒๒,๗๐๐ บาท	
(๒) แผนงานขยายโอกาสและพัฒนาการศึกษา		๓,๓๕๘,๐๓๙,๐๐๐ บาท	
(๓) แผนงานพัฒนาด้านสาธารณสุข		๗๖๖,๐๘๕,๙๐๐ บาท	
(๔) แผนงานส่งเสริมและพัฒนาาศาสนาศิลปะและวัฒนธรรม		๔,๙๔๑,๔๐๐ บาท	
๘๓. สถาบันเทคโนโลยีพระจอมเกล้าเจ้าคุณทหารลาดกระบัง	รวม	๑,๐๙๑,๙๐๒,๔๐๐ บาท	คือ
(๑) แผนงานขยายโอกาสและพัฒนาการศึกษา		๑,๐๙๐,๔๑๔,๘๐๐ บาท	
(๒) แผนงานส่งเสริมและพัฒนาาศาสนาศิลปะและวัฒนธรรม		๑,๔๘๗,๖๐๐ บาท	
๘๔. สถาบันส่งเสริมการสอนวิทยาศาสตร์และเทคโนโลยี	รวม	๑,๓๗๘,๘๑๔,๔๐๐ บาท	คือ
(๑) แผนงานขยายโอกาสและพัฒนาการศึกษา		๓๙๙,๕๘๓,๖๐๐ บาท	
(๒) แผนงานสนับสนุนด้านวิทยาศาสตร์เทคโนโลยีและนวัตกรรม		๙๗๙,๒๓๐,๘๐๐ บาท	
๘๕. สำนักงานเลขาธิการคุรุสภา	รวม	๑๙๐,๑๓๐,๑๐๐ บาท	คือ
(๑) แผนงานขยายโอกาสและพัฒนาการศึกษา		๑๙๐,๑๓๐,๑๐๐ บาท	

๘๖. สำนักงานคณะกรรมการส่งเสริมสวัสดิการ และสวัสดิภาพครูและบุคลากรทางการศึกษา	รวม	๑๕๒,๔๗๗,๘๐๐ บาท	คือ
(๑) แผนงานขยายโอกาสและพัฒนาการศึกษา		๑๕๒,๔๗๗,๘๐๐ บาท	
๘๗. โรงเรียนมหิดลวิทยานุสรณ์	รวม	๒๘๓,๓๒๙,๒๐๐ บาท	คือ
(๑) แผนงานขยายโอกาสและพัฒนาการศึกษา		๒๘๓,๓๒๙,๒๐๐ บาท	
๘๘. สถาบันระหว่างประเทศเพื่อการค้า และการพัฒนา (องค์การมหาชน)	รวม	๔๒,๓๒๓,๒๐๐ บาท	คือ
(๑) แผนงานขยายโอกาสและพัฒนาการศึกษา		๔๒,๓๒๓,๒๐๐ บาท	
๘๙. สถาบันทดสอบทางการศึกษาแห่งชาติ (องค์การมหาชน)	รวม	๔๒๒,๐๓๗,๘๐๐ บาท	คือ
(๑) แผนงานขยายโอกาสและพัฒนาการศึกษา		๔๒๒,๐๓๗,๘๐๐ บาท	

มาตรา ๒๓ งบประมาณรายจ่ายของกระทรวงสาธารณสุขและหน่วยงานในกำกับ
ให้ตั้งเป็นจำนวน ๗๑,๖๒๕,๓๕๙,๕๐๐ บาท จำแนกดังนี้

๑. สำนักงานปลัดกระทรวงสาธารณสุข	รวม	๕๘,๑๗๐,๖๖๓,๔๐๐ บาท	คือ
(๑) แผนงานพัฒนาด้านสาธารณสุข		๕๘,๑๓๔,๔๘๑,๒๐๐ บาท	
(๒) แผนงานป้องกันแก้ไขปัญหาสุขภาพจิต		๓๖,๑๘๒,๒๐๐ บาท	
๒. กรมการแพทย์	รวม	๓,๔๕๔,๑๙๓,๔๐๐ บาท	คือ
(๑) แผนงานพัฒนาด้านสาธารณสุข		๓,๑๖๙,๐๕๐,๕๐๐ บาท	
(๒) แผนงานป้องกันแก้ไขปัญหาสุขภาพจิต		๓๒๕,๑๔๒,๙๐๐ บาท	

๓. กรมควบคุมโรค	รวม	๓,๑๙๒,๒๔๕,๐๐๐ บาท	คือ
(๑) แผนงานพัฒนาด้านสาธารณสุข		๓,๑๙๒,๒๔๕,๐๐๐ บาท	
๔. กรมพัฒนาการแพทย์แผนไทย และการแพทย์ทางเลือก	รวม	๑๗๓,๓๓๔,๕๐๐ บาท	คือ
(๑) แผนงานพัฒนาด้านสาธารณสุข		๑๗๓,๓๓๔,๕๐๐ บาท	
๕. กรมวิทยาศาสตร์การแพทย์	รวม	๗๘๑,๘๕๗,๘๐๐ บาท	คือ
(๑) แผนงานพัฒนาด้านสาธารณสุข		๗๒๔,๗๓๒,๓๐๐ บาท	
(๒) แผนงานป้องกันแก้ไขปัญหายาเสพติด		๕๗,๑๒๕,๕๐๐ บาท	
๖. กรมสนับสนุนบริการสุขภาพ	รวม	๗๐๓,๕๓๖,๘๐๐ บาท	คือ
(๑) แผนงานพัฒนาด้านสาธารณสุข		๖๙๖,๔๒๐,๗๐๐ บาท	
(๒) แผนงานป้องกันแก้ไขปัญหายาเสพติด		๗,๑๑๖,๑๐๐ บาท	
๗. กรมสุขภาพจิต	รวม	๑,๙๑๗,๓๓๗,๐๐๐ บาท	คือ
(๑) แผนงานพัฒนาด้านสาธารณสุข		๑,๘๐๓,๐๘๓,๐๐๐ บาท	
(๒) แผนงานป้องกันแก้ไขปัญหายาเสพติด		๑๑๔,๒๕๔,๐๐๐ บาท	
๘. กรมอนามัย	รวม	๑,๕๒๔,๕๓๙,๔๐๐ บาท	คือ
(๑) แผนงานพัฒนาด้านสาธารณสุข		๑,๕๒๔,๕๓๙,๔๐๐ บาท	

๓๘๔

๙. สำนักงานคณะกรรมการอาหารและยา	รวม	๕๖๗,๗๒๖,๔๐๐ บาท	คือ
(๑) แผนงานพัฒนาด้านสาธารณสุข		๕๕๔,๖๓๗,๔๐๐ บาท	
(๒) แผนงานป้องกันแก้ไขปัญหายาเสพติด		๑๓,๐๘๙,๐๐๐ บาท	
๑๐. สถาบันวิจัยระบบสาธารณสุข	รวม	๑๘๖,๗๕๒,๔๐๐ บาท	คือ
(๑) แผนงานพัฒนาด้านสาธารณสุข		๑๘๖,๗๕๒,๔๐๐ บาท	
๑๑. สำนักงานหลักประกันสุขภาพแห่งชาติ	รวม	๘๕๘,๔๕๖,๗๐๐ บาท	คือ
(๑) แผนงานพัฒนาด้านสาธารณสุข		๘๕๘,๔๕๖,๗๐๐ บาท	
๑๒. สถาบันการแพทย์ฉุกเฉินแห่งชาติ	รวม	๕๔,๗๑๖,๗๐๐ บาท	คือ
(๑) แผนงานพัฒนาด้านสาธารณสุข		๕๔,๗๑๖,๗๐๐ บาท	

มาตรา ๒๔ งบประมาณรายจ่ายของกระทรวงอุตสาหกรรม ให้ตั้งเป็นจำนวน ๕,๖๐๑,๙๔๕,๐๐๐ บาท จำแนกดังนี้

๑. สำนักงานปลัดกระทรวงอุตสาหกรรม	รวม	๑,๑๖๔,๒๗๒,๔๐๐ บาท	คือ
(๑) แผนงานปรับโครงสร้างเศรษฐกิจ ภาคอุตสาหกรรม		๑,๑๖๔,๒๗๒,๔๐๐ บาท	
๒. กรมโรงงานอุตสาหกรรม	รวม	๗๕๓,๗๕๐,๔๐๐ บาท	คือ
(๑) แผนงานบริหารจัดการคุณภาพสิ่งแวดล้อม		๗๕๓,๗๕๐,๔๐๐ บาท	

๓. กรมส่งเสริมอุตสาหกรรม	รวม	๙๖๕,๗๓๗,๓๐๐ บาท	คือ
(๑) แผนงานปรับโครงสร้างเศรษฐกิจ ภาคอุตสาหกรรม		๙๖๕,๗๓๗,๓๐๐ บาท	
๔. กรมอุตสาหกรรมพื้นฐานและการเหมืองแร่	รวม	๓๐๕,๓๒๘,๗๐๐ บาท	คือ
(๑) แผนงานปรับโครงสร้างเศรษฐกิจ ภาคอุตสาหกรรม		๑๑๙,๗๑๗,๐๐๐ บาท	
(๒) แผนงานบริหารจัดการคุณภาพสิ่งแวดล้อม		๑๘๕,๖๑๑,๗๐๐ บาท	
๕. สำนักงานคณะกรรมการอ้อยและน้ำตาลทราย	รวม	๓๗๓,๘๓๑,๕๐๐ บาท	คือ
(๑) แผนงานปรับโครงสร้างเศรษฐกิจ ภาคอุตสาหกรรม		๓๗๓,๘๓๑,๕๐๐ บาท	
๖. สำนักงานมาตรฐานผลิตภัณฑ์อุตสาหกรรม	รวม	๖๐๕,๑๕๖,๔๐๐ บาท	คือ
(๑) แผนงานปรับโครงสร้างเศรษฐกิจ ภาคอุตสาหกรรม		๖๐๕,๑๕๖,๔๐๐ บาท	
๗. สำนักงานเศรษฐกิจอุตสาหกรรม	รวม	๕๘๔,๕๐๗,๕๐๐ บาท	คือ
(๑) แผนงานปรับโครงสร้างเศรษฐกิจ ภาคอุตสาหกรรม		๕๘๔,๕๐๗,๕๐๐ บาท	

๘. สำนักงานคณะกรรมการส่งเสริมการลงทุน รวม ๘๕๐,๓๖๐,๘๐๐ บาท คือ

(๑) แผนงานปรับโครงสร้างเศรษฐกิจ

ภาคอุตสาหกรรม

๘๕๐,๓๖๐,๘๐๐ บาท

มาตรา ๒๕ งบประมาณรายจ่ายของส่วนราชการไม่สังกัดสำนักนายกรัฐมนตรี กระทรวงหรือทบวง ให้ตั้งเป็นจำนวน ๗๔,๓๘๒,๙๖๗,๓๐๐ บาท จำแนกดังนี้

๑. สำนักราชเลขาธิการ

รวม

๔๗๗,๔๙๕,๕๐๐ บาท คือ

(๑) แผนงานรักษาความสงบเรียบร้อย

ภายในประเทศ

๔๗๗,๔๙๕,๕๐๐ บาท

๒. สำนักพระราชวัง

รวม

๒,๔๒๙,๓๙๔,๐๐๐ บาท คือ

(๑) แผนงานรักษาความสงบเรียบร้อย

ภายในประเทศ

๒,๔๒๙,๓๙๔,๐๐๐ บาท

๓. สำนักงานพระพุทธศาสนาแห่งชาติ

รวม

๓,๕๘๘,๗๔๖,๕๐๐ บาท คือ

(๑) แผนงานส่งเสริมและพัฒนาศาสนา

ศิลปะและวัฒนธรรม

๓,๕๘๘,๗๔๖,๕๐๐ บาท

๔. สำนักงานคณะกรรมการพิเศษเพื่อประสานงาน

โครงการอันเนื่องมาจากพระราชดำริ

รวม

๘๓,๐๔๒,๙๐๐ บาท คือ

(๑) แผนงานรักษาความสงบเรียบร้อย

ภายในประเทศ

๘๓,๐๔๒,๙๐๐ บาท

๓๘๗

๕. สำนักงานคณะกรรมการวิจัยแห่งชาติ	รวม	๙๑๔,๐๔๐,๕๐๐ บาท	คือ
(๑) แผนงานวิจัยเพื่อพัฒนาประเทศ		๙๑๔,๐๔๐,๕๐๐ บาท	
๖. ราชบัณฑิตยสถาน	รวม	๑๑๗,๕๕๑,๒๐๐ บาท	คือ
(๑) แผนงานขยายโอกาสและพัฒนาการศึกษา		๑๑๗,๕๕๑,๒๐๐ บาท	
๗. สำนักงานตำรวจแห่งชาติ	รวม	๖๖,๕๙๔,๕๗๒,๔๐๐ บาท	คือ
(๑) แผนงานแก้ไขปัญหาและพัฒนาจังหวัดชายแดนภาคใต้		๑,๐๔๖,๖๓๔,๒๐๐ บาท	
(๒) แผนงานรักษาความสงบเรียบร้อยภายในประเทศ		๑,๑๘๐,๗๙๐,๔๐๐ บาท	
(๓) แผนงานป้องกันและแก้ไขปัญหาการก่อการร้าย และการรักษาผลประโยชน์ของชาติ		๘,๒๐๑,๘๘๖,๙๐๐ บาท	
(๔) แผนงานพัฒนาด้านสาธารณสุข		๘๓๓,๑๒๖,๑๐๐ บาท	
(๕) แผนงานป้องกันแก้ไขปัญหายาเสพติด		๕๗๓,๓๐๑,๐๐๐ บาท	
(๖) แผนงานปรับโครงสร้างเศรษฐกิจภาคการท่องเที่ยวและบริการ		๔๗,๘๖๘,๖๐๐ บาท	
(๗) แผนงานพัฒนากฎหมายและกระบวนการยุติธรรม		๕๔,๗๑๐,๙๖๕,๒๐๐ บาท	

๘. สำนักงานป้องกันและปราบปรามการฟอกเงิน รวม ๑๗๘,๑๒๕,๓๐๐ บาท คือ

(๑) แผนงานป้องกันแก้ไขปัญหายาเสพติด ๑๗๘,๑๒๕,๓๐๐ บาท

มาตรา ๒๖ งบประมาณรายจ่ายของหน่วยงานของรัฐสภา ให้ตั้งเป็นจำนวน ๔,๑๗๓,๗๓๕,๐๐๐ บาท จำแนกดังนี้

๑. สำนักงานเลขาธิการวุฒิสภา รวม ๑,๑๘๙,๖๕๐,๗๐๐ บาท คือ

(๑) แผนงานสนับสนุนการจัดการของรัฐสภา ศาลและองค์กรตามรัฐธรรมนูญ ๑,๑๘๙,๖๕๐,๗๐๐ บาท

๒. สำนักงานเลขาธิการสภาผู้แทนราษฎร รวม ๒,๕๗๗,๙๘๕,๓๐๐ บาท คือ

(๑) แผนงานสนับสนุนการจัดการของรัฐสภา ศาลและองค์กรตามรัฐธรรมนูญ ๒,๕๗๗,๙๘๕,๓๐๐ บาท

๓. สถาบันพระปกเกล้า รวม ๔๐๖,๑๐๙,๐๐๐ บาท คือ

(๑) แผนงานสนับสนุนการจัดการของรัฐสภา ศาลและองค์กรตามรัฐธรรมนูญ ๔๐๖,๑๐๙,๐๐๐ บาท

มาตรา ๒๗ งบประมาณรายจ่ายของหน่วยงานของศาล ให้ตั้งเป็นจำนวน ๑๒,๒๒๑,๔๖๔,๒๐๐ บาท จำแนกดังนี้

๑. สำนักงานศาลรัฐธรรมนูญ รวม ๑๘๒,๔๐๘,๐๐๐ บาท คือ

(๑) แผนงานสนับสนุนการจัดการของรัฐสภา ศาลและองค์กรตามรัฐธรรมนูญ ๑๘๒,๔๐๘,๐๐๐ บาท

๒. สำนักงานศาลยุติธรรม รวม ๑๐,๘๓๕,๙๘๗,๘๐๐ บาท คือ

(๑) แผนงานสนับสนุนการจัดการของรัฐสภา
ศาลและองค์กรตามรัฐธรรมนูญ ๑๐,๘๓๕,๙๘๗,๘๐๐ บาท

๓. สำนักงานศาลปกครอง รวม ๑,๒๐๓,๐๖๘,๕๐๐ บาท คือ

(๑) แผนงานสนับสนุนการจัดการของรัฐสภา
ศาลและองค์กรตามรัฐธรรมนูญ ๑,๒๐๓,๐๖๘,๕๐๐ บาท

มาตรา ๒๘ งบประมาณรายจ่ายของหน่วยงานขององค์กรตามรัฐธรรมนูญให้ตั้งเป็นจำนวน ๑๐,๑๖๒,๖๓๓,๕๐๐ บาท จำแนกดังนี้

๑. สำนักงานคณะกรรมการการเลือกตั้ง รวม ๑,๕๙๕,๘๑๖,๓๐๐ บาท คือ

(๑) แผนงานสนับสนุนการจัดการของรัฐสภา
ศาลและองค์กรตามรัฐธรรมนูญ ๑,๕๙๕,๘๑๖,๓๐๐ บาท

๒. สำนักงานผู้ตรวจการแผ่นดิน รวม ๑๕๕,๖๒๓,๙๐๐ บาท คือ

(๑) แผนงานสนับสนุนการจัดการของรัฐสภา
ศาลและองค์กรตามรัฐธรรมนูญ ๑๕๕,๖๒๓,๙๐๐ บาท

๓. สำนักงานคณะกรรมการป้องกันและ
ปราบปรามการทุจริตแห่งชาติ รวม ๙๘๓,๗๐๒,๕๐๐ บาท คือ

(๑) แผนงานสนับสนุนการจัดการของรัฐสภา
ศาลและองค์กรตามรัฐธรรมนูญ ๙๘๓,๗๐๒,๕๐๐ บาท

๔. สำนักงานการตรวจเงินแผ่นดิน	รวม	๑,๕๐๐,๒๔๗,๑๐๐ บาท	คือ
(๑) แผนงานสนับสนุนการจัดการของรัฐสภา ศาลและองค์กรตามรัฐธรรมนูญ		๑,๕๐๐,๒๔๗,๑๐๐ บาท	
๕. สำนักงานคณะกรรมการสิทธิมนุษยชนแห่งชาติ	รวม	๑๕๑,๙๘๕,๓๐๐ บาท	คือ
(๑) แผนงานสนับสนุนการจัดการของรัฐสภา ศาลและองค์กรตามรัฐธรรมนูญ		๑๕๑,๙๘๕,๓๐๐ บาท	
๖. สำนักงานอัยการสูงสุด	รวม	๕,๕๙๖,๘๙๙,๗๐๐ บาท	คือ
(๑) แผนงานสนับสนุนการจัดการของรัฐสภา ศาลและองค์กรตามรัฐธรรมนูญ		๕,๕๙๖,๘๙๙,๗๐๐ บาท	
๗. สำนักงานสภาที่ปรึกษาเศรษฐกิจ และสังคมแห่งชาติ	รวม	๑๗๘,๓๕๘,๗๐๐ บาท	คือ
(๑) แผนงานสนับสนุนการจัดการของรัฐสภา ศาลและองค์กรตามรัฐธรรมนูญ		๑๗๘,๓๕๘,๗๐๐ บาท	

มาตรา ๒๙ งบประมาณรายจ่ายของจังหวัดและกลุ่มจังหวัด ให้ตั้งเป็นจำนวน ๓,๓๐๐,๐๐๐,๐๐๐ บาท จำแนกดังนี้

๑. จังหวัดนนทบุรี	รวม	๓๒,๑๑๐,๗๐๐ บาท	คือ
(๑) แผนงานบริหารจังหวัดและกลุ่มจังหวัด		๓๒,๑๑๐,๗๐๐ บาท	

๒. จังหวัดปทุมธานี	รวม	๓๔,๙๗๕,๘๐๐ บาท	คือ
(๑) แผนงานบริหารจังหวัดและกลุ่มจังหวัด		๓๔,๙๗๕,๘๐๐ บาท	
๓. จังหวัดพระนครศรีอยุธยา	รวม	๓๙,๒๖๓,๖๐๐ บาท	คือ
(๑) แผนงานบริหารจังหวัดและกลุ่มจังหวัด		๓๙,๒๖๓,๖๐๐ บาท	
๔. จังหวัดสระบุรี	รวม	๓๓,๘๗๖,๖๐๐ บาท	คือ
(๑) แผนงานบริหารจังหวัดและกลุ่มจังหวัด		๓๓,๘๗๖,๖๐๐ บาท	
๕. จังหวัดชัยนาท	รวม	๓๕,๒๔๘,๐๐๐ บาท	คือ
(๑) แผนงานบริหารจังหวัดและกลุ่มจังหวัด		๓๕,๒๔๘,๐๐๐ บาท	
๖. จังหวัดลพบุรี	รวม	๓๓,๔๐๖,๙๐๐ บาท	คือ
(๑) แผนงานบริหารจังหวัดและกลุ่มจังหวัด		๓๓,๔๐๖,๙๐๐ บาท	
๗. จังหวัดสิงห์บุรี	รวม	๓๐,๓๓๗,๙๐๐ บาท	คือ
(๑) แผนงานบริหารจังหวัดและกลุ่มจังหวัด		๓๐,๓๓๗,๙๐๐ บาท	
๘. จังหวัดอ่างทอง	รวม	๓๑,๐๗๗,๗๐๐ บาท	คือ
(๑) แผนงานบริหารจังหวัดและกลุ่มจังหวัด		๓๑,๐๗๗,๗๐๐ บาท	

๙. จังหวัดฉะเชิงเทรา	รวม	๓๗,๔๕๖,๓๐๐ บาท	คือ
(๑) แผนงานบริหารจังหวัดและกลุ่มจังหวัด		๓๗,๔๕๖,๓๐๐ บาท	
๑๐. จังหวัดปราจีนบุรี	รวม	๓๔,๒๘๘,๕๐๐ บาท	คือ
(๑) แผนงานบริหารจังหวัดและกลุ่มจังหวัด		๓๔,๒๘๘,๕๐๐ บาท	
๑๑. จังหวัดสระแก้ว	รวม	๓๘,๒๑๐,๗๐๐ บาท	คือ
(๑) แผนงานบริหารจังหวัดและกลุ่มจังหวัด		๓๘,๒๑๐,๗๐๐ บาท	
๑๒. จังหวัดนครนายก	รวม	๓๔,๒๒๘,๗๐๐ บาท	คือ
(๑) แผนงานบริหารจังหวัดและกลุ่มจังหวัด		๓๔,๒๒๘,๗๐๐ บาท	
๑๓. จังหวัดสมุทรปราการ	รวม	๔๕,๙๗๕,๕๐๐ บาท	คือ
(๑) แผนงานบริหารจังหวัดและกลุ่มจังหวัด		๔๕,๙๗๕,๕๐๐ บาท	
๑๔. จังหวัดกาญจนบุรี	รวม	๓๖,๒๖๓,๐๐๐ บาท	คือ
(๑) แผนงานบริหารจังหวัดและกลุ่มจังหวัด		๓๖,๒๖๓,๐๐๐ บาท	
๑๕. จังหวัดนครปฐม	รวม	๓๒,๔๑๙,๖๐๐ บาท	คือ
(๑) แผนงานบริหารจังหวัดและกลุ่มจังหวัด		๓๒,๔๑๙,๖๐๐ บาท	

๓๙๓

๑๖. จังหวัดราชบุรี	รวม	๓๓,๖๑๙,๑๐๐ บาท	คือ
(๑) แผนงานบริหารจังหวัดและกลุ่มจังหวัด		๓๓,๖๑๙,๑๐๐ บาท	
๑๗. จังหวัดสุพรรณบุรี	รวม	๓๖,๗๙๐,๙๐๐ บาท	คือ
(๑) แผนงานบริหารจังหวัดและกลุ่มจังหวัด		๓๖,๗๙๐,๙๐๐ บาท	
๑๘. จังหวัดประจวบคีรีขันธ์	รวม	๓๘,๖๕๖,๑๐๐ บาท	คือ
(๑) แผนงานบริหารจังหวัดและกลุ่มจังหวัด		๓๘,๖๕๖,๑๐๐ บาท	
๑๙. จังหวัดเพชรบุรี	รวม	๓๙,๔๐๔,๒๐๐ บาท	คือ
(๑) แผนงานบริหารจังหวัดและกลุ่มจังหวัด		๓๙,๔๐๔,๒๐๐ บาท	
๒๐. จังหวัดสมุทรสาคร	รวม	๔๒,๔๒๑,๕๐๐ บาท	คือ
(๑) แผนงานบริหารจังหวัดและกลุ่มจังหวัด		๔๒,๔๒๑,๕๐๐ บาท	
๒๑. จังหวัดสมุทรสงคราม	รวม	๓๕,๖๘๙,๐๐๐ บาท	คือ
(๑) แผนงานบริหารจังหวัดและกลุ่มจังหวัด		๓๕,๖๘๙,๐๐๐ บาท	
๒๒. จังหวัดชุมพร	รวม	๓๒,๘๗๗,๙๐๐ บาท	คือ
(๑) แผนงานบริหารจังหวัดและกลุ่มจังหวัด		๓๒,๘๗๗,๙๐๐ บาท	

๒๓. จังหวัดสุราษฎร์ธานี	รวม	๓๔,๘๔๘,๕๐๐ บาท	คือ
(๑) แผนงานบริหารจังหวัดและกลุ่มจังหวัด		๓๔,๘๔๘,๕๐๐ บาท	
๒๔. จังหวัดนครศรีธรรมราช	รวม	๓๙,๗๘๗,๓๐๐ บาท	คือ
(๑) แผนงานบริหารจังหวัดและกลุ่มจังหวัด		๓๙,๗๘๗,๓๐๐ บาท	
๒๕. จังหวัดพัทลุง	รวม	๓๒,๒๗๑,๒๐๐ บาท	คือ
(๑) แผนงานบริหารจังหวัดและกลุ่มจังหวัด		๓๒,๒๗๑,๒๐๐ บาท	
๒๖. จังหวัดระนอง	รวม	๒๙,๘๔๕,๓๐๐ บาท	คือ
(๑) แผนงานบริหารจังหวัดและกลุ่มจังหวัด		๒๙,๘๔๕,๓๐๐ บาท	
๒๗. จังหวัดพังงา	รวม	๒๘,๔๐๖,๙๐๐ บาท	คือ
(๑) แผนงานบริหารจังหวัดและกลุ่มจังหวัด		๒๘,๔๐๖,๙๐๐ บาท	
๒๘. จังหวัดภูเก็ต	รวม	๒๘,๔๓๔,๐๐๐ บาท	คือ
(๑) แผนงานบริหารจังหวัดและกลุ่มจังหวัด		๒๘,๔๓๔,๐๐๐ บาท	
๒๙. จังหวัดกระบี่	รวม	๓๑,๙๓๓,๒๐๐ บาท	คือ
(๑) แผนงานบริหารจังหวัดและกลุ่มจังหวัด		๓๑,๙๓๓,๒๐๐ บาท	

๓๐. จังหวัดตรัง	รวม	๓๒,๑๗๙,๐๐๐ บาท	คือ
(๑) แผนงานบริหารจังหวัดและกลุ่มจังหวัด		๓๒,๑๗๙,๐๐๐ บาท	
๓๑. จังหวัดสงขลา	รวม	๓๗,๕๕๖,๙๐๐ บาท	คือ
(๑) แผนงานบริหารจังหวัดและกลุ่มจังหวัด		๓๗,๕๕๖,๙๐๐ บาท	
๓๒. จังหวัดสตูล	รวม	๓๓,๗๕๐,๖๐๐ บาท	คือ
(๑) แผนงานบริหารจังหวัดและกลุ่มจังหวัด		๓๓,๗๕๐,๖๐๐ บาท	
๓๓. จังหวัดปัตตานี	รวม	๓๗,๕๙๖,๘๐๐ บาท	คือ
(๑) แผนงานบริหารจังหวัดและกลุ่มจังหวัด		๓๗,๕๙๖,๘๐๐ บาท	
๓๔. จังหวัดยะลา	รวม	๓๔,๘๗๐,๑๐๐ บาท	คือ
(๑) แผนงานบริหารจังหวัดและกลุ่มจังหวัด		๓๔,๘๗๐,๑๐๐ บาท	
๓๕. จังหวัดนราธิวาส	รวม	๓๙,๓๐๕,๓๐๐ บาท	คือ
(๑) แผนงานบริหารจังหวัดและกลุ่มจังหวัด		๓๙,๓๐๕,๓๐๐ บาท	
๓๖. จังหวัดจันทบุรี	รวม	๓๓,๕๔๖,๔๐๐ บาท	คือ
(๑) แผนงานบริหารจังหวัดและกลุ่มจังหวัด		๓๓,๕๔๖,๔๐๐ บาท	

๓๗. จังหวัดชลบุรี	รวม	๔๔,๗๖๙,๕๐๐ บาท	คือ
(๑) แผนงานบริหารจังหวัดและกลุ่มจังหวัด		๔๔,๗๖๙,๕๐๐ บาท	
๓๘. จังหวัดระยอง	รวม	๔๕,๐๗๕,๓๐๐ บาท	คือ
(๑) แผนงานบริหารจังหวัดและกลุ่มจังหวัด		๔๕,๐๗๕,๓๐๐ บาท	
๓๙. จังหวัดตราด	รวม	๓๒,๒๘๐,๖๐๐ บาท	คือ
(๑) แผนงานบริหารจังหวัดและกลุ่มจังหวัด		๓๒,๒๘๐,๖๐๐ บาท	
๔๐. จังหวัดหนองคาย	รวม	๔๔,๓๙๐,๑๐๐ บาท	คือ
(๑) แผนงานบริหารจังหวัดและกลุ่มจังหวัด		๔๔,๓๙๐,๑๐๐ บาท	
๔๑. จังหวัดเลย	รวม	๔๓,๕๗๗,๗๐๐ บาท	คือ
(๑) แผนงานบริหารจังหวัดและกลุ่มจังหวัด		๔๓,๕๗๗,๗๐๐ บาท	
๔๒. จังหวัดอุดรธานี	รวม	๔๕,๙๑๐,๖๐๐ บาท	คือ
(๑) แผนงานบริหารจังหวัดและกลุ่มจังหวัด		๔๕,๙๑๐,๖๐๐ บาท	
๔๓. จังหวัดหนองบัวลำภู	รวม	๔๔,๔๐๘,๓๐๐ บาท	คือ
(๑) แผนงานบริหารจังหวัดและกลุ่มจังหวัด		๔๔,๔๐๘,๓๐๐ บาท	

๔๔. จังหวัดนครพนม	รวม	๔๗,๐๗๓,๕๐๐ บาท	คือ
(๑) แผนงานบริหารจังหวัดและกลุ่มจังหวัด		๔๗,๐๗๓,๕๐๐ บาท	
๔๕. จังหวัดมุกดาหาร	รวม	๓๙,๑๔๓,๙๐๐ บาท	คือ
(๑) แผนงานบริหารจังหวัดและกลุ่มจังหวัด		๓๙,๑๔๓,๙๐๐ บาท	
๔๖. จังหวัดสกลนคร	รวม	๔๗,๘๘๗,๕๐๐ บาท	คือ
(๑) แผนงานบริหารจังหวัดและกลุ่มจังหวัด		๔๗,๘๘๗,๕๐๐ บาท	
๔๗. จังหวัดร้อยเอ็ด	รวม	๔๙,๕๗๒,๑๐๐ บาท	คือ
(๑) แผนงานบริหารจังหวัดและกลุ่มจังหวัด		๔๙,๕๗๒,๑๐๐ บาท	
๔๘. จังหวัดขอนแก่น	รวม	๕๒,๗๘๔,๑๐๐ บาท	คือ
(๑) แผนงานบริหารจังหวัดและกลุ่มจังหวัด		๕๒,๗๘๔,๑๐๐ บาท	
๔๙. จังหวัดมหาสารคาม	รวม	๔๓,๘๙๖,๙๐๐ บาท	คือ
(๑) แผนงานบริหารจังหวัดและกลุ่มจังหวัด		๔๓,๘๙๖,๙๐๐ บาท	
๕๐. จังหวัดกาฬสินธุ์	รวม	๔๕,๔๙๐,๙๐๐ บาท	คือ
(๑) แผนงานบริหารจังหวัดและกลุ่มจังหวัด		๔๕,๔๙๐,๙๐๐ บาท	

๕๑. จังหวัดอำนาจเจริญ	รวม	๓๕,๐๔๕,๑๐๐ บาท คือ
(๑) แผนงานบริหารจังหวัดและกลุ่มจังหวัด		๓๕,๐๔๕,๑๐๐ บาท
๕๒. จังหวัดศรีสะเกษ	รวม	๔๖,๗๓๙,๖๐๐ บาท คือ
(๑) แผนงานบริหารจังหวัดและกลุ่มจังหวัด		๔๖,๗๓๙,๖๐๐ บาท
๕๓. จังหวัดยโสธร	รวม	๔๐,๕๐๔,๖๐๐ บาท คือ
(๑) แผนงานบริหารจังหวัดและกลุ่มจังหวัด		๔๐,๕๐๔,๖๐๐ บาท
๕๔. จังหวัดอุบลราชธานี	รวม	๔๔,๔๕๓,๖๐๐ บาท คือ
(๑) แผนงานบริหารจังหวัดและกลุ่มจังหวัด		๔๔,๔๕๓,๖๐๐ บาท
๕๕. จังหวัดสุรินทร์	รวม	๔๒,๑๙๑,๗๐๐ บาท คือ
(๑) แผนงานบริหารจังหวัดและกลุ่มจังหวัด		๔๒,๑๙๑,๗๐๐ บาท
๕๖. จังหวัดนครราชสีมา	รวม	๔๘,๕๘๘,๒๐๐ บาท คือ
(๑) แผนงานบริหารจังหวัดและกลุ่มจังหวัด		๔๘,๕๘๘,๒๐๐ บาท
๕๗. จังหวัดบุรีรัมย์	รวม	๔๖,๖๑๓,๘๐๐ บาท คือ
(๑) แผนงานบริหารจังหวัดและกลุ่มจังหวัด		๔๖,๖๑๓,๘๐๐ บาท

๕๘. จังหวัดชัยภูมิ	รวม	๔๑,๒๖๘,๕๐๐ บาท	คือ
(๑) แผนงานบริหารจังหวัดและกลุ่มจังหวัด		๔๑,๒๖๘,๕๐๐ บาท	
๕๙. จังหวัดเชียงใหม่	รวม	๔๒,๓๒๐,๕๐๐ บาท	คือ
(๑) แผนงานบริหารจังหวัดและกลุ่มจังหวัด		๔๒,๓๒๐,๕๐๐ บาท	
๖๐. จังหวัดแม่ฮ่องสอน	รวม	๔๘,๗๑๙,๗๐๐ บาท	คือ
(๑) แผนงานบริหารจังหวัดและกลุ่มจังหวัด		๔๘,๗๑๙,๗๐๐ บาท	
๖๑. จังหวัดลำปาง	รวม	๓๕,๕๓๗,๕๐๐ บาท	คือ
(๑) แผนงานบริหารจังหวัดและกลุ่มจังหวัด		๓๕,๕๓๗,๕๐๐ บาท	
๖๒. จังหวัดลำพูน	รวม	๓๕,๑๕๐,๕๐๐ บาท	คือ
(๑) แผนงานบริหารจังหวัดและกลุ่มจังหวัด		๓๕,๑๕๐,๕๐๐ บาท	
๖๓. จังหวัดน่าน	รวม	๓๙,๖๙๑,๕๐๐ บาท	คือ
(๑) แผนงานบริหารจังหวัดและกลุ่มจังหวัด		๓๙,๖๙๑,๕๐๐ บาท	
๖๔. จังหวัดพะเยา	รวม	๓๙,๗๘๙,๕๐๐ บาท	คือ
(๑) แผนงานบริหารจังหวัดและกลุ่มจังหวัด		๓๙,๗๘๙,๕๐๐ บาท	

๖๕. จังหวัดเชียงราย	รวม	๔๓,๘๒๐,๒๐๐ บาท	คือ
(๑) แผนงานบริหารจังหวัดและกลุ่มจังหวัด		๔๓,๘๒๐,๒๐๐ บาท	
๖๖. จังหวัดแพร่	รวม	๓๖,๖๑๓,๙๐๐ บาท	คือ
(๑) แผนงานบริหารจังหวัดและกลุ่มจังหวัด		๓๖,๖๑๓,๙๐๐ บาท	
๖๗. จังหวัดตาก	รวม	๔๐,๕๖๘,๕๐๐ บาท	คือ
(๑) แผนงานบริหารจังหวัดและกลุ่มจังหวัด		๔๐,๕๖๘,๕๐๐ บาท	
๖๘. จังหวัดพิษณุโลก	รวม	๓๗,๒๕๓,๕๐๐ บาท	คือ
(๑) แผนงานบริหารจังหวัดและกลุ่มจังหวัด		๓๗,๒๕๓,๕๐๐ บาท	
๖๙. จังหวัดสุโขทัย	รวม	๓๕,๘๐๐,๖๐๐ บาท	คือ
(๑) แผนงานบริหารจังหวัดและกลุ่มจังหวัด		๓๕,๘๐๐,๖๐๐ บาท	
๗๐. จังหวัดเพชรบูรณ์	รวม	๔๑,๔๓๖,๙๐๐ บาท	คือ
(๑) แผนงานบริหารจังหวัดและกลุ่มจังหวัด		๔๑,๔๓๖,๙๐๐ บาท	
๗๑. จังหวัดอุตรดิตถ์	รวม	๓๔,๗๒๕,๘๐๐ บาท	คือ
(๑) แผนงานบริหารจังหวัดและกลุ่มจังหวัด		๓๔,๗๒๕,๘๐๐ บาท	

๗๒. จังหวัดกำแพงเพชร	รวม	๓๖,๐๓๕,๙๐๐ บาท	คือ
(๑) แผนงานบริหารจังหวัดและกลุ่มจังหวัด		๓๖,๐๓๕,๙๐๐ บาท	
๗๓. จังหวัดพิจิตร	รวม	๓๕,๙๔๗,๒๐๐ บาท	คือ
(๑) แผนงานบริหารจังหวัดและกลุ่มจังหวัด		๓๕,๙๔๗,๒๐๐ บาท	
๗๔. จังหวัดนครสวรรค์	รวม	๓๘,๑๑๕,๖๐๐ บาท	คือ
(๑) แผนงานบริหารจังหวัดและกลุ่มจังหวัด		๓๘,๑๑๕,๖๐๐ บาท	
๗๕. จังหวัดอุทัยธานี	รวม	๓๔,๙๙๙,๐๐๐ บาท	คือ
(๑) แผนงานบริหารจังหวัดและกลุ่มจังหวัด		๓๔,๙๙๙,๐๐๐ บาท	
๗๖. กลุ่มจังหวัดภาคกลางตอนบน ๑	รวม	๒๕,๐๔๐,๖๐๐ บาท	คือ
(๑) แผนงานบริหารจังหวัดและกลุ่มจังหวัด		๒๕,๐๔๐,๖๐๐ บาท	
๗๗. กลุ่มจังหวัดภาคกลางตอนบน ๒	รวม	๒๓,๒๒๖,๙๐๐ บาท	คือ
(๑) แผนงานบริหารจังหวัดและกลุ่มจังหวัด		๒๓,๒๒๖,๙๐๐ บาท	
๗๘. กลุ่มจังหวัดภาคกลางตอนกลาง	รวม	๓๓,๑๕๒,๐๐๐ บาท	คือ
(๑) แผนงานบริหารจังหวัดและกลุ่มจังหวัด		๓๓,๑๕๒,๐๐๐ บาท	

๗๙. กลุ่มจังหวัดภาคกลางตอนล่าง ๑	รวม	๒๔,๘๓๘,๐๐๐ บาท	คือ
(๑) แผนงานบริหารจังหวัดและกลุ่มจังหวัด		๒๔,๘๓๘,๐๐๐ บาท	
๘๐. กลุ่มจังหวัดภาคกลางตอนล่าง ๒	รวม	๕,๐๐๐,๐๐๐ บาท	คือ
(๑) แผนงานบริหารจังหวัดและกลุ่มจังหวัด		๕,๐๐๐,๐๐๐ บาท	
๘๑. กลุ่มจังหวัดภาคใต้ฝั่งอ่าวไทย	รวม	๒๔,๙๖๑,๗๐๐ บาท	คือ
(๑) แผนงานบริหารจังหวัดและกลุ่มจังหวัด		๒๔,๙๖๑,๗๐๐ บาท	
๘๒. กลุ่มจังหวัดภาคใต้ฝั่งอันดามัน	รวม	๒๖,๙๒๘,๓๐๐ บาท	คือ
(๑) แผนงานบริหารจังหวัดและกลุ่มจังหวัด		๒๖,๙๒๘,๓๐๐ บาท	
๘๓. กลุ่มจังหวัดภาคใต้ชายแดน	รวม	๓๒,๖๗๔,๙๐๐ บาท	คือ
(๑) แผนงานบริหารจังหวัดและกลุ่มจังหวัด		๓๒,๖๗๔,๙๐๐ บาท	
๘๔. กลุ่มจังหวัดภาคตะวันออก	รวม	๑๙,๒๕๐,๐๐๐ บาท	คือ
(๑) แผนงานบริหารจังหวัดและกลุ่มจังหวัด		๑๙,๒๕๐,๐๐๐ บาท	
๘๕. กลุ่มจังหวัดภาคตะวันออกเฉียงเหนือ			
ตอนบน ๑	รวม	๕,๐๐๐,๐๐๐ บาท	คือ
(๑) แผนงานบริหารจังหวัดและกลุ่มจังหวัด		๕,๐๐๐,๐๐๐ บาท	

๘๖. กลุ่มจังหวัดภาคตะวันออกเฉียงเหนือ			
ตอนบน ๒	รวม	๕,๐๐๐,๐๐๐ บาท	คือ
(๑) แผนงานบริหารจังหวัดและกลุ่มจังหวัด		๕,๐๐๐,๐๐๐ บาท	
๘๗. กลุ่มจังหวัดภาคตะวันออกเฉียงเหนือ			
ตอนกลาง	รวม	๕,๐๐๐,๐๐๐ บาท	คือ
(๑) แผนงานบริหารจังหวัดและกลุ่มจังหวัด		๕,๐๐๐,๐๐๐ บาท	
๘๘. กลุ่มจังหวัดภาคตะวันออกเฉียงเหนือ			
ตอนล่าง ๑	รวม	๓๑,๙๐๔,๐๐๐ บาท	คือ
(๑) แผนงานบริหารจังหวัดและกลุ่มจังหวัด		๓๑,๙๐๔,๐๐๐ บาท	
๘๙. กลุ่มจังหวัดภาคตะวันออกเฉียงเหนือ			
ตอนล่าง ๒	รวม	๒๙,๗๗๕,๖๐๐ บาท	คือ
(๑) แผนงานบริหารจังหวัดและกลุ่มจังหวัด		๒๙,๗๗๕,๖๐๐ บาท	
๙๐. กลุ่มจังหวัดภาคเหนือตอนบน ๑	รวม	๒๘,๘๗๙,๙๐๐ บาท	คือ
(๑) แผนงานบริหารจังหวัดและกลุ่มจังหวัด		๒๘,๘๗๙,๙๐๐ บาท	
๙๑. กลุ่มจังหวัดภาคเหนือตอนบน ๒	รวม	๒๘,๕๕๖,๒๐๐ บาท	คือ
(๑) แผนงานบริหารจังหวัดและกลุ่มจังหวัด		๒๘,๕๕๖,๒๐๐ บาท	

๔๐๔

๙๒. กลุ่มจังหวัดภาคเหนือตอนล่าง ๑ รวม ๓๓,๘๙๐,๑๐๐ บาท คือ

(๑) แผนงานบริหารจังหวัดและกลุ่มจังหวัด ๓๓,๘๙๐,๑๐๐ บาท

๙๓. กลุ่มจังหวัดภาคเหนือตอนล่าง ๒ รวม ๒๕,๙๑๐,๒๐๐ บาท คือ

(๑) แผนงานบริหารจังหวัดและกลุ่มจังหวัด ๒๕,๙๑๐,๒๐๐ บาท

มาตรา ๓๐ งบประมาณรายจ่ายของรัฐวิสาหกิจ ให้ตั้งเป็นจำนวน
๔๘,๙๐๙,๐๙๓,๑๐๐ บาท จำแนกดังนี้

๑. ธนาคารเพื่อการเกษตรและสหกรณ์การเกษตร รวม ๕,๕๗๙,๔๗๒,๕๐๐ บาท คือ

(๑) แผนงานสร้างระบบประกันความเสี่ยง
และระบบกระจายสินค้าเกษตร ๕,๕๗๙,๔๗๒,๕๐๐ บาท

๒. ธนาคารเพื่อการส่งออกและนำเข้า
แห่งประเทศไทย รวม ๓๕,๙๓๐,๓๐๐ บาท คือ

(๑) แผนงานดำเนินนโยบายการต่างประเทศ
และเศรษฐกิจระหว่างประเทศ ๓๕,๙๓๐,๓๐๐ บาท

๓. ธนาคารพัฒนาวิสาหกิจขนาดกลาง
และขนาดย่อมแห่งประเทศไทย รวม ๗,๖๘๙,๐๐๐ บาท คือ

(๑) แผนงานปรับโครงสร้างเศรษฐกิจภาคเกษตร ๗,๖๘๙,๐๐๐ บาท

๔. การท่องเที่ยวแห่งประเทศไทย	รวม	๔,๕๔๙,๗๙๒,๐๐๐ บาท	คือ
(๑) แผนงานฟื้นฟูและเสริมสร้างความเชื่อมั่น ด้านเศรษฐกิจ		๔,๕๔๙,๗๙๒,๐๐๐ บาท	
๕. การกีฬาแห่งประเทศไทย	รวม	๒,๕๐๓,๔๒๔,๐๐๐ บาท	คือ
(๑) แผนงานส่งเสริมและพัฒนากีฬา และนันทนาการ		๒,๕๐๓,๔๒๔,๐๐๐ บาท	
๖. การเคหะแห่งชาติ	รวม	๓,๓๐๖,๒๒๙,๐๐๐ บาท	คือ
(๑) แผนงานพัฒนาที่อยู่อาศัยและสภาพแวดล้อม		๓,๓๐๖,๒๒๙,๐๐๐ บาท	
๗. องค์การตลาดเพื่อเกษตรกร	รวม	๓๓๙,๘๐๕,๕๐๐ บาท	คือ
(๑) แผนงานปรับโครงสร้างเศรษฐกิจภาคเกษตร		๓๓๙,๘๐๕,๕๐๐ บาท	
๘. องค์การสวนยาง	รวม	๒๐,๓๕๓,๖๐๐ บาท	คือ
(๑) แผนงานปรับโครงสร้างเศรษฐกิจภาคเกษตร		๒๐,๓๕๓,๖๐๐ บาท	
๙. สำนักงานกองทุนสงเคราะห์การทำสวนยาง	รวม	๙๗๗,๔๓๕,๕๐๐ บาท	คือ
(๑) แผนงานแก้ไขปัญหาและพัฒนา จังหวัดชายแดนภาคใต้		๗,๘๔๖,๙๐๐ บาท	
(๒) แผนงานปรับโครงสร้างเศรษฐกิจภาคเกษตร		๙๖๙,๕๘๘,๖๐๐ บาท	

๑๐. การทางพิเศษแห่งประเทศไทย	รวม	๗,๐๓๖,๐๐๐,๐๐๐ บาท คือ
(๑) แผนงานบริหารจัดการหนี้ภาครัฐ		๗,๐๓๖,๐๐๐,๐๐๐ บาท
๑๑. องค์การขนส่งมวลชนกรุงเทพ	รวม	๒๐,๔๖๑,๗๐๐ บาท คือ
(๑) แผนงานบริหารจัดการหนี้ภาครัฐ		๒๐,๔๖๑,๗๐๐ บาท
๑๒. สถาบันการบิณฑพลเรือน	รวม	๑๙๕,๙๗๓,๑๐๐ บาท คือ
(๑) แผนงานพัฒนาโครงสร้างพื้นฐานและระบบบริหารจัดการขนส่งสินค้าและบริการ		๑๔๕,๘๕๓,๑๐๐ บาท
(๒) แผนงานบริหารจัดการหนี้ภาครัฐ		๕๐,๑๒๐,๐๐๐ บาท
๑๓. การรถไฟแห่งประเทศไทย	รวม	๙,๒๑๖,๖๓๐,๖๐๐ บาท คือ
(๑) แผนงานขับเคลื่อนการลงทุนด้านโครงสร้างพื้นฐาน		๑,๐๗๐,๗๒๕,๖๐๐ บาท
(๒) แผนงานพัฒนาโครงสร้างพื้นฐานและระบบบริหารจัดการขนส่งสินค้าและบริการ		๓,๗๙๖,๙๖๑,๙๐๐ บาท
(๓) แผนงานบริหารจัดการหนี้ภาครัฐ		๔,๓๔๘,๙๔๓,๑๐๐ บาท
๑๔. การรถไฟฟ้าขนส่งมวลชนแห่งประเทศไทย	รวม	๖,๔๒๓,๑๑๕,๔๐๐ บาท คือ
(๑) แผนงานขับเคลื่อนการลงทุนด้านโครงสร้างพื้นฐาน		๙๐๐,๐๐๐,๐๐๐ บาท

๕๐๗

(๒) แผนงานพัฒนาโครงสร้างพื้นฐานและระบบบริหารจัดการขนส่งสินค้าและบริการ		๕๓๐,๑๐๒,๙๐๐ บาท
(๓) แผนงานบริหารจัดการหนี้ภาครัฐ		๔,๙๙๓,๐๑๒,๕๐๐ บาท
๑๕. องค์การอุตสาหกรรมป่าไม้	รวม	๑๐๐,๕๒๖,๐๐๐ บาท คือ
(๑) แผนงานอนุรักษ์และบริหารจัดการทรัพยากรธรรมชาติ		๗๕,๖๐๖,๘๐๐ บาท
(๒) แผนงานบริหารจัดการคุณภาพสิ่งแวดล้อม		๒๔,๙๑๙,๒๐๐ บาท
๑๖. องค์การสวนพฤกษศาสตร์	รวม	๑๖๐,๘๑๓,๙๐๐ บาท คือ
(๑) แผนงานอนุรักษ์และบริหารจัดการทรัพยากรธรรมชาติ		๑๖๐,๘๑๓,๙๐๐ บาท
๑๗. องค์การจัดการน้ำเสีย	รวม	๑๘๘,๖๑๘,๕๐๐ บาท คือ
(๑) แผนงานบริหารจัดการคุณภาพสิ่งแวดล้อม		๑๘๘,๖๑๘,๕๐๐ บาท
๑๘. องค์การสวนสัตว์	รวม	๗๐๘,๕๖๕,๕๐๐ บาท คือ
(๑) แผนงานบริหารจัดการคุณภาพสิ่งแวดล้อม		๗๐๘,๕๖๕,๕๐๐ บาท
๑๙. องค์การคลังสินค้า	รวม	๔,๙๑๘,๙๔๐,๔๐๐ บาท คือ
(๑) แผนงานปรับโครงสร้างเศรษฐกิจภาคเกษตร		๔,๙๑๘,๙๔๐,๔๐๐ บาท

๒๐. การไฟฟ้านครหลวง	รวม	๘,๙๓๒,๓๐๐ บาท คือ
(๑) แผนงานพัฒนาโครงสร้างพื้นฐานและ ระบบบริหารจัดการขนส่งสินค้าและบริการ		๘,๙๓๒,๓๐๐ บาท
๒๑. การไฟฟ้าส่วนภูมิภาค	รวม	๖๑,๙๘๘,๘๐๐ บาท คือ
(๑) แผนงานพัฒนาโครงสร้างพื้นฐานและ ระบบบริหารจัดการขนส่งสินค้าและบริการ		๖๑,๙๘๘,๘๐๐ บาท
๒๒. การประปานครหลวง	รวม	๖,๙๙๑,๑๐๐ บาท คือ
(๑) แผนงานพัฒนาโครงสร้างพื้นฐานและ ระบบบริหารจัดการขนส่งสินค้าและบริการ		๖,๙๙๑,๑๐๐ บาท
๒๓. การประปาส่วนภูมิภาค	รวม	๑,๑๘๘,๒๖๘,๔๐๐ บาท คือ
(๑) แผนงานพัฒนาโครงสร้างพื้นฐานและ ระบบบริหารจัดการขนส่งสินค้าและบริการ		๑,๑๘๘,๒๖๘,๔๐๐ บาท
๒๔. สถาบันวิจัยวิทยาศาสตร์และเทคโนโลยี แห่งประเทศไทย	รวม	๗๑๖,๒๗๔,๑๐๐ บาท คือ
(๑) แผนงานสนับสนุนด้านวิทยาศาสตร์ เทคโนโลยีและนวัตกรรม		๗๑๖,๒๗๔,๑๐๐ บาท
๒๕. องค์การพิพิธภัณฑ์วิทยาศาสตร์แห่งชาติ	รวม	๓๖๔,๓๐๑,๙๐๐ บาท คือ
(๑) แผนงานสนับสนุนด้านวิทยาศาสตร์ เทคโนโลยีและนวัตกรรม		๓๖๔,๓๐๑,๙๐๐ บาท

๒๖. องค์การเภสัชกรรม	รวม	๒๖๓,๕๕๐,๐๐๐ บาท	คือ
(๑) แผนงานพัฒนาด้านสาธารณสุข		๒๖๓,๕๕๐,๐๐๐ บาท	
๒๗. การนิคมอุตสาหกรรมแห่งประเทศไทย	รวม	๙,๐๒๐,๐๐๐ บาท	คือ
(๑) แผนงานปรับโครงสร้างเศรษฐกิจภาคอุตสาหกรรม		๙,๐๒๐,๐๐๐ บาท	

มาตรา ๓๑ งบประมาณรายจ่ายของสภาอากาศไทย ให้ตั้งเป็นจำนวน ๒,๗๒๔,๔๙๗,๘๐๐ บาท จำแนกดังนี้

๑. สภาอากาศไทย	รวม	๒,๗๒๔,๔๙๗,๘๐๐ บาท	คือ
(๑) แผนงานขับเคลื่อนการลงทุนด้านการบริหารจัดการองค์ความรู้และทรัพยากรมนุษย์		๑๐๖,๙๓๘,๗๐๐ บาท	
(๒) แผนงานพัฒนาด้านสาธารณสุข		๒,๕๒๙,๘๔๖,๒๐๐ บาท	
(๓) แผนงานป้องกัน เตือนภัย แก้ไขและฟื้นฟูความเสียหายจากภัยธรรมชาติและสาธารณภัย		๗๐,๙๘๒,๑๐๐ บาท	
(๔) แผนงานสนับสนุนด้านวิทยาศาสตร์เทคโนโลยีและนวัตกรรม		๑๖,๗๓๐,๘๐๐ บาท	

มาตรา ๓๒ งบประมาณรายจ่ายของกองทุนและเงินทุนหมุนเวียน ให้ตั้งเป็นจำนวน ๑๑๕,๗๖๑,๘๕๙,๑๐๐ บาท จำแนกดังนี้

(๑) กองทุนหมู่บ้านและชุมชนเมืองแห่งชาติ	๒๐๐,๐๐๐,๐๐๐ บาท
(๒) กองทุนเงินให้กู้ยืมเพื่อการศึกษา	๒๐,๐๖๘,๘๕๑,๑๐๐ บาท
(๓) กองทุนรวมเพื่อช่วยเหลือเกษตรกร	๑,๐๐๐,๐๐๐,๐๐๐ บาท
(๔) กองทุนบริหารเงินกู้เพื่อการปรับโครงสร้าง หนี้สาธารณะและพัฒนาตลาดตราสารหนี้ในประเทศ	๑๐,๐๐๐,๐๐๐ บาท
(๕) กองทุนจัดรูปที่ดิน	๖๐,๐๐๐,๐๐๐ บาท
(๖) กองทุนพัฒนาสหกรณ์	๑๐๐,๐๐๐,๐๐๐ บาท
(๗) กองทุนฟื้นฟูและพัฒนาเกษตรกร	๑,๑๒๗,๐๐๐,๐๐๐ บาท
(๘) กองทุนการปฏิรูปที่ดินเพื่อเกษตรกรรม	๑,๐๐๐,๐๐๐,๐๐๐ บาท
(๙) กองทุนส่งเสริมการค้าระหว่างประเทศ	๔๓๐,๐๐๐,๐๐๐ บาท
(๑๐) กองทุนสงเคราะห์ลูกจ้าง	๕๐,๐๐๐,๐๐๐ บาท
(๑๑) กองทุนส่งเสริมการเผยแผ่พระพุทธศาสนา เฉลิมพระเกียรติ ๘๐ พรรษา	๒๘,๐๐๐,๐๐๐ บาท
(๑๒) กองทุนเพื่อการพัฒนาาระบบมาตรวิทยา	๒๐๐,๐๐๐,๐๐๐ บาท
(๑๓) กองทุนส่งเสริมโรงเรียนในระบบ	๕๐,๐๐๐,๐๐๐ บาท

(๑๔) กองทุนส่งเสริมและพัฒนาการศึกษา สำหรับคนพิการ	๑๐๐,๐๐๐,๐๐๐ บาท
(๑๕) กองทุนภูมิปัญญาแพทย์แผนไทย	๑๓๐,๐๐๐,๐๐๐ บาท
(๑๖) กองทุนหลักประกันสุขภาพแห่งชาติ	๘๙,๓๘๔,๗๖๘,๐๐๐ บาท
(๑๗) กองทุนการแพทย์ฉุกเฉิน	๓๙๐,๒๕๐,๐๐๐ บาท
(๑๘) กองทุนส่งเสริมวิสาหกิจขนาดกลาง และขนาดย่อม	๒๖๖,๐๐๐,๐๐๐ บาท
(๑๙) กองทุนเพื่อการสืบสวนและสอบสวนคดีอาญา	๕๕๐,๐๐๐,๐๐๐ บาท
(๒๐) กองทุนพัฒนาการเมืองภาคพลเมือง	๕๐,๐๐๐,๐๐๐ บาท
(๒๑) กองทุนเพื่อการพัฒนาพรรคการเมือง	๑๐๐,๐๐๐,๐๐๐ บาท
(๒๒) กองทุนพัฒนากีฬาแห่งชาติ	๕๐๐,๐๐๐,๐๐๐ บาท
(๒๓) กองทุนกีฬามวย	๓๐,๐๐๐,๐๐๐ บาท
(๒๔) กองทุนส่งเสริมกีฬาอาชีพ	๓๗,๐๐๐,๐๐๐ บาท

ให้สำนักงานประมาณมีอำนาจจัดสรรงบประมาณรายจ่ายดังกล่าวในวรรคก่อนให้ส่วนราชการ
และรัฐวิสาหกิจ เบิกจ่ายได้ตามความจำเป็น

ในกรณีจำเป็น สำนักงานประมาณจะโอนรายจ่ายรายการใดรายการหนึ่งไปเพิ่มรายการอื่น
ในมาตรานี้ก็ได้

มาตรา ๓๓ ให้กระทรวงการคลังมีอำนาจสั่งจ่ายเงินแผ่นดิน ตามรายการและจำนวนเงินที่กำหนดไว้ในพระราชบัญญัตินี้ หรือตามที่สำนักงบประมาณจะได้จัดสรร หรือตามที่จะได้มีการโอนเปลี่ยนแปลงตามกฎหมาย

มาตรา ๓๔ ให้นายกรัฐมนตรีและรัฐมนตรีว่าการกระทรวงการคลังรักษาการตามพระราชบัญญัตินี้

.....
.....
ถูกต้องตามมติของสภาผู้แทนราษฎร

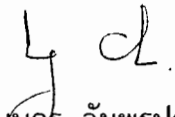
(นางบุษกร อัมพรประภา)

ผู้อำนวยการกลุ่มงานพระราชบัญญัติและญัตติ ๒

สำนักการประชุม

สำนักงานเลขาธิการสภาผู้แทนราษฎร



บันทึกวิเคราะห์สรุปสาระสำคัญ
ร่างพระราชบัญญัติงบประมาณรายจ่าย
ประจำปีงบประมาณ พ.ศ. ๒๕๕๓

สำนักงบประมาณ
สำนักนายกรัฐมนตรี

บันทึกวิเคราะห์สรุปสาระสำคัญ
ร่างพระราชบัญญัติงบประมาณรายจ่ายประจำปีงบประมาณ พ.ศ. ๒๕๕๓

๑. ชื่อร่างพระราชบัญญัติ

ร่างพระราชบัญญัติงบประมาณรายจ่ายประจำปีงบประมาณ พ.ศ. ๒๕๕๓

๒. ส่วนราชการผู้เสนอ

สำนักงานงบประมาณ สำนักนายกรัฐมนตรี

๓. วัตถุประสงค์และเป้าหมาย

เพื่อให้ส่วนราชการ รัฐวิสาหกิจ และหน่วยงานอื่น ได้มีงบประมาณรายจ่ายประจำปีงบประมาณ พ.ศ. ๒๕๕๓ ใช้เป็นหลักในการจ่ายเงินแผ่นดิน

๔. สาระสำคัญของร่างพระราชบัญญัติ

๔.๑ ภาพรวมแนวโน้มเศรษฐกิจไทยปี ๒๕๕๓

ในปี ๒๕๕๒ เศรษฐกิจไทยมีแนวโน้มชะลอตัวประมาณร้อยละ -๓.๕ ถึง -๒.๕ และอัตราเงินเฟ้อประมาณร้อยละ -๐.๕ ถึง ๐.๕ โดยมีสาเหตุสำคัญมาจากการใช้จ่ายภายในประเทศและเศรษฐกิจต่างประเทศที่ชะลอตัวอย่างรวดเร็วและรุนแรงกว่าที่คาดการณ์ไว้ในช่วงแรกของปี ส่งผลให้การส่งออกและการนำเข้าหดตัวอย่างต่อเนื่อง ในขณะที่การบริโภคภาคเอกชนยังฟื้นตัวได้ช้า เนื่องจากรายได้ของภาคครัวเรือนมีแนวโน้มลดลงและความไม่แน่นอนในการจ้างงาน อย่างไรก็ตาม คาดว่าเศรษฐกิจจะเริ่มหดตัวในอัตราที่ชะลอลงและฟื้นตัวอย่างต่อเนื่องนับจากสิ้นไตรมาสแรกของปี โดยนอกจากสัญญาณการฟื้นตัวของเศรษฐกิจโลกแล้ว ภาคเศรษฐกิจภายในประเทศยังมีปัจจัยสำคัญที่ช่วยสนับสนุนและรักษาระดับอุปสงค์ภายในประเทศไม่ให้หดตัวอย่างรุนแรงมากนัก ได้แก่ การเร่งรัดการใช้จ่ายของภาครัฐ การดำเนินนโยบายเร่งด่วนของรัฐบาลในการกระตุ้นเศรษฐกิจผ่านการใช้จ่ายงบประมาณรายจ่ายเพิ่มเติมประจำปีงบประมาณ พ.ศ. ๒๕๕๒ การดำเนินมาตรการเพื่อเร่งสร้างรายได้และลดภาระค่าใช้จ่ายของประชาชน และการกระตุ้นการท่องเที่ยวอย่างต่อเนื่อง ในด้าน

เสถียรภาพเศรษฐกิจ แรงกดดันด้านอัตราเงินเฟ้อที่ลดลงตามภาวะเศรษฐกิจที่หดตัว อัตราดอกเบี้ยอยู่ในระดับต่ำ ค่าเงินบาทที่เคลื่อนไหวสอดคล้องกับค่าเงินในภูมิภาค และปริมาณเงินสำรองระหว่างประเทศยังอยู่ในระดับสูงต่อเนื่อง สำหรับปัจจัยเสี่ยงที่มีผลต่อการฟื้นตัวของเศรษฐกิจไทยในปี ๒๕๕๒ ที่ต้องพึงระวัง ได้แก่ ราคาน้ำมันที่มีความผันผวน ปัจจัยด้านการเมืองที่อาจจะส่งผลกระทบต่อความเชื่อมั่นของนักลงทุนและนักท่องเที่ยว รวมทั้งการฟื้นตัวของเศรษฐกิจโลกที่ยังมีสัญญาณไม่ชัดเจนนักและอาจส่งผลให้เกิดการชะลอตัวของการใช้จ่ายและการลงทุนในประเทศ

ภายใต้ข้อสมมติฐานการเมืองที่มีเสถียรภาพและแนวโน้มเศรษฐกิจโลกที่จะเริ่มฟื้นตัวขึ้น จึงคาดว่าเศรษฐกิจไทยในปี ๒๕๕๓ จะขยายตัวประมาณร้อยละ ๒.๐ - ๓.๐ อัตราเงินเฟ้อประมาณร้อยละ ๐ - ๑.๐ โดยแรงกระตุ้นเศรษฐกิจที่สำคัญมาจากการฟื้นตัวของอุปสงค์ในประเทศและการส่งออกอันเป็นผลเนื่องมาจากการเริ่มฟื้นตัวของเศรษฐกิจโลกที่ชัดเจนขึ้นจากการชะลอตัวอย่างรุนแรงในปี ๒๕๕๒ ประกอบกับผลจากการดำเนินนโยบายรัฐบาลในการกระตุ้นเศรษฐกิจผ่านการใช้จ่ายงบประมาณ การระดมทุนจากแหล่งต่างๆ ทั้งภายในประเทศและต่างประเทศเพื่อเร่งรัดการลงทุนในโครงสร้างพื้นฐานของประเทศ โดยเฉพาะอย่างยิ่งการดำเนินโครงการภายใต้แผนปฏิบัติการไทยเข้มแข็ง ๒๕๕๕ ของรัฐบาลที่นอกจากจะส่งผลการขยายตัวทางเศรษฐกิจในระยะสั้นแล้วยังส่งผลต่อรากฐานทางเศรษฐกิจที่มีเสถียรภาพในระยะยาวอีกด้วย นอกจากนี้ ปัจจัยสนับสนุนการขยายตัวของเศรษฐกิจอื่นๆ ได้แก่ อัตราดอกเบี้ยที่อยู่ในระดับต่ำจากการดำเนินนโยบายการเงินแบบผ่อนคลายที่จะช่วยลดแรงกดดันด้านต้นทุนและค่าใช้จ่ายของประชาชน แรงกดดันด้านอัตราเงินเฟ้อที่ยังอยู่ในระดับต่ำ การเร่งรัดการดำเนินงานและการใช้จ่ายของรัฐบาลที่มีประสิทธิภาพเพิ่มขึ้น อัตราแลกเปลี่ยนเงินตราต่างประเทศที่มีเสถียรภาพเคลื่อนไหวสอดคล้องกับค่าเงินในภูมิภาค อย่างไรก็ตาม ในการบริหารจัดการเศรษฐกิจในปี ๒๕๕๓ ปัจจัยเสี่ยงที่รัฐบาลยังคงต้องพึงระมัดระวัง ได้แก่ ภาวะเศรษฐกิจโลกที่อาจขยายตัวช้ากว่าที่คาดการณ์ อาจส่งผลกระทบต่อส่งออกของไทยและมีผลต่อเนื่องถึงการจ้างงานภายในประเทศ การรักษาสมดุลของค่าเงินบาท รวมถึงอัตราเงินเฟ้อที่ยังคงผันผวนตามแรงกดดันด้านราคาน้ำมัน

๔.๒ นโยบายงบประมาณปี ๒๕๕๓

แนวทางในการบริหารจัดการเศรษฐกิจในปีงบประมาณ พ.ศ. ๒๕๕๓ รัฐบาลให้ความสำคัญอย่างยิ่งในการนำแนวทางของปรัชญาเศรษฐกิจพอเพียงเป็นหลักในการพัฒนาและบริหารเศรษฐกิจของประเทศ เพื่อให้เศรษฐกิจมีภูมิคุ้มกัน ดำรงอยู่ได้อย่างยั่งยืนภายใต้กระแสโลกาภิวัตน์และความเปลี่ยนแปลงต่างๆ และพัฒนาประเทศไปสู่การเจริญเติบโตอย่างยั่งยืน ดังนั้น ในการบริหารจัดการการใช้จ่ายภาครัฐ จะยึดหลักของผลสำเร็จในการดำเนินงานตามเป้าหมาย ความโปร่งใส มีประสิทธิภาพ และสามารถนํานโยบายของรัฐบาลไปสู่การปฏิบัติและเกิดประโยชน์โดยตรงต่อประชาชน ในปีงบประมาณ พ.ศ. ๒๕๕๓ จึงกำหนดนโยบายงบประมาณ ดังนี้

๑. ดำเนินนโยบายงบประมาณขาดดุลควบคู่กับการลงทุนผ่านแผนปฏิบัติการไทยเข้มแข็ง ๒๕๕๕ โดยคำนึงถึงกรอบความยั่งยืนทางการคลังและสถานการณ์ทางเศรษฐกิจทั้งภายในประเทศและต่างประเทศ

๒. ทบทวนการดำเนินงานของหน่วยงานของรัฐ (Redeploy) ที่ไม่ตอบสนองต่อนโยบายของรัฐบาลตามแผนการบริหารราชการแผ่นดิน พ.ศ. ๒๕๕๒ – ๒๕๕๔ และแผนปฏิบัติการราชการอย่างจริงจัง โดยเฉพาะผลผลิต/โครงการ กิจกรรมต่างๆ ที่มีลำดับความสำคัญลดลงหรือหมดความจำเป็น และสามารถประหยัดค่าใช้จ่ายได้

๓. เพิ่มประสิทธิภาพการบริหารจัดการเพื่อลดการใช้จ่ายงบประมาณภาครัฐ

๔. กำหนดรายจ่ายลงทุนในระดับที่เหมาะสมกับวงเงินงบประมาณที่ลดลง เพื่อสมทบกับรายจ่ายลงทุนที่สำคัญซึ่งรัฐบาลจะใช้แหล่งเงินอื่น นอกเหนือจากงบประมาณมาร่วมดำเนินการ

๕. สนับสนุนการขับเคลื่อนยุทธศาสตร์การพัฒนาจังหวัดและกลุ่มจังหวัดอย่างต่อเนื่องตามสถานการณ์ด้านการคลังของประเทศ

๖. ส่งเสริมการกระจายอำนาจสู่ท้องถิ่น โดยเพิ่มประสิทธิภาพในการจัดเก็บรายได้ขององค์กรปกครองส่วนท้องถิ่น และเร่งรัดการถ่ายโอนภารกิจให้ท้องถิ่นตามนโยบายของรัฐบาล

ภายใต้กรอบนโยบายงบประมาณข้างต้น ในปีงบประมาณ พ.ศ. ๒๕๕๓ รัฐบาลจึงกำหนดให้เป็นงบประมาณขาดดุล โดยกำหนดวงเงินงบประมาณรายจ่าย จำนวน ๑,๗๐๐,๐๐๐ ล้านบาท หรือคิดเป็นร้อยละ ๑๘.๗ ของผลิตภัณฑ์มวลรวมในประเทศ ลดลงจากงบประมาณรายจ่ายประจำปี

งบประมาณ พ.ศ. ๒๕๕๒ จำนวน ๒๕๑,๗๐๐ ล้านบาท หรือลดลงร้อยละ ๑๒.๕ และประมาณการ รายได้สุทธิ จำนวน ๑,๓๕๐,๐๐๐ ล้านบาท หรือคิดเป็นร้อยละ ๑๔.๘ ของผลิตภัณฑ์มวลรวม ในประเทศ โดยกำหนดเป็นวงเงินกู้เพื่อชดเชยการขาดดุลงบประมาณ จำนวน ๓๕๐,๐๐๐ ล้านบาท คิดเป็นสัดส่วนร้อยละ ๓.๘ ของผลิตภัณฑ์มวลรวมในประเทศ

๔.๓ โครงสร้างงบประมาณปี ๒๕๕๓

โครงสร้างงบประมาณปี ๒๕๕๓ มีสาระสำคัญโดยสรุป ดังนี้

๑) งบประมาณรายจ่ายประจำปีงบประมาณ พ.ศ. ๒๕๕๓

งบประมาณรายจ่ายประจำปีงบประมาณ พ.ศ. ๒๕๕๓ จำนวน ๑,๗๐๐,๐๐๐ ล้านบาท ลดลงจากปีงบประมาณ พ.ศ. ๒๕๕๒ จำนวน ๒๕๑,๗๐๐ ล้านบาท หรือลดลงร้อยละ ๑๒.๕ โดย วงเงินงบประมาณดังกล่าวคิดเป็นสัดส่วนร้อยละ ๑๘.๗ ของผลิตภัณฑ์มวลรวมในประเทศ

๒) รายจ่ายประจำ

รายจ่ายประจำกำหนดไว้เป็นจำนวน ๑,๔๓๖,๓๘๕.๕ ล้านบาท เพิ่มขึ้นจาก ปีงบประมาณ พ.ศ. ๒๕๕๒ จำนวน ๒๕,๐๐๗.๕ ล้านบาท หรือเพิ่มขึ้นร้อยละ ๑.๘ โดยรายจ่าย ประจำดังกล่าวคิดเป็นสัดส่วนร้อยละ ๘๔.๕ ของวงเงินงบประมาณเทียบกับร้อยละ ๗๒.๓ ของ ปีงบประมาณ พ.ศ. ๒๕๕๒

๓) รายจ่ายลงทุน

รายจ่ายลงทุนกำหนดไว้เป็นจำนวน ๒๑๒,๖๘๕.๒ ล้านบาท ลดลงจาก ปีงบประมาณ พ.ศ. ๒๕๕๒ จำนวน ๒๑๗,๒๗๒.๖ ล้านบาท หรือลดลงร้อยละ ๕๐.๕ โดยรายจ่าย ลงทุนจำนวนดังกล่าว คิดเป็นสัดส่วนร้อยละ ๑๒.๕ ของวงเงินงบประมาณเทียบกับร้อยละ ๒๒.๐ ของปีงบประมาณ พ.ศ. ๒๕๕๒

๔) รายจ่ายชำระคืนต้นเงินกู้

รายจ่ายชำระคืนต้นเงินกู้ได้จัดสรรไว้เป็นจำนวน ๕๐,๘๒๐.๕ ล้านบาท ลดลงจาก ปีงบประมาณ พ.ศ. ๒๕๕๒ จำนวน ๑๒,๗๕๕.๒ ล้านบาท หรือลดลงร้อยละ ๒๐.๐ โดยรายจ่าย ชำระคืนต้นเงินกู้อ้างอิงดังกล่าวคิดเป็นสัดส่วนร้อยละ ๓.๐ ของวงเงินงบประมาณเทียบกับร้อยละ ๓.๓ ของปีงบประมาณ พ.ศ. ๒๕๕๒

๔.๔ งบประมาณรายจ่ายปี ๒๕๕๓ จำแนกตามกระทรวง

การจัดสรรงบประมาณรายจ่ายประจำปีงบประมาณ พ.ศ. ๒๕๕๓ จำแนกตามกระทรวง

ดังนี้

กระทรวง	งบประมาณ	
	จำนวน (ล้านบาท)	ร้อยละ
รวมทั้งสิ้น	๑,๗๐๐,๐๐๐.๐๐๐๐	๑๐๐.๐
๑. งบกลาง	๒๑๕,๐๐๖.๘๓๕๒	๑๒.๖
๒. สำนักนายกรัฐมนตรี	๒๓,๔๕๒.๔๕๔๑	๑.๔
๓. กระทรวงกลาโหม	๑๕๔,๗๐๘.๖๗๒๔	๙.๑
๔. กระทรวงการคลัง	๒๑๕,๘๘๖.๑๑๙๗	๑๒.๖
๕. กระทรวงการต่างประเทศ	๗,๒๗๓.๘๒๒๗	๐.๔
๖. กระทรวงการท่องเที่ยวและกีฬา	๔,๐๔๑.๑๓๘๗	๐.๒
๗. กระทรวงการพัฒนาสังคมและความมั่นคงของมนุษย์	๘,๗๒๗.๓๑๘๕	๐.๕
๘. กระทรวงเกษตรและสหกรณ์	๕๕,๘๖๕.๕๙๑๕	๓.๓
๙. กระทรวงคมนาคม	๕๑,๑๘๘.๖๔๙๐	๓.๐
๑๐. กระทรวงทรัพยากรธรรมชาติและสิ่งแวดล้อม	๑๘,๘๕๖.๗๕๖๙	๑.๑
๑๑. กระทรวงเทคโนโลยีสารสนเทศและการสื่อสาร	๔,๐๐๗.๘๖๖๐	๐.๒
๑๒. กระทรวงพลังงาน	๒,๑๑๕.๑๕๙๔	๐.๑
๑๓. กระทรวงพาณิชย์	๖,๓๐๔.๘๖๒๙	๐.๔
๑๔. กระทรวงมหาดไทย	๑๘๕,๙๙๓.๘๐๑๙	๑๐.๙
๑๕. กระทรวงยุติธรรม	๑๕,๒๘๐.๘๖๗๓	๐.๙
๑๖. กระทรวงแรงงาน	๒๒,๗๕๔.๔๕๔๔	๑.๔
๑๗. กระทรวงวัฒนธรรม	๔,๔๗๗.๓๓๓๖	๐.๓
๑๘. กระทรวงวิทยาศาสตร์และเทคโนโลยี	๗,๖๔๒.๔๓๕๔	๐.๕
๑๙. กระทรวงศึกษาธิการ	๓๔๕,๖๖๕.๔๘๐๑	๒๐.๓

กระทรวง	งบประมาณ	
	จำนวน (ล้านบาท)	ร้อยละ
๒๐. กระทรวงสาธารณสุข	๗๒,๓๔๒.๗๘๐๐	๔.๓
๒๑. กระทรวงอุตสาหกรรม	๕,๗๔๕.๖๐๒๓	๐.๓
๒๒. ส่วนราชการไม่สังกัดสำนักนายกรัฐมนตรี กระทรวง หรือทบวง	๗๔,๕๔๐.๘๐๓๒	๔.๔
๒๓. หน่วยงานของรัฐสภา	๓,๘๘๔.๓๕๔๐	๐.๒
๒๔. หน่วยงานของศาล	๑๒,๓๒๕.๕๕๐๓	๐.๖
๒๕. หน่วยงานขององค์กรตามรัฐธรรมนูญ	๑๐,๒๓๖.๕๕๔๒	๐.๖
๒๖. จังหวัดและกลุ่มจังหวัด	๓,๓๐๐.๐๐๐๐	๐.๒
๒๗. รัฐวิสาหกิจ	๔๕,๘๐๓.๑๗๐๔	๒.๕
๒๘. สภากาชาดไทย	๒,๗๕๔.๘๖๖๘	๐.๒
๒๙. กองทุนและเงินทุนหมุนเวียน	๑๑๕,๗๗๑.๘๕๕๑	๖.๘

๔.๕ ยุทธศาสตร์การจัดสรรงบประมาณรายจ่ายประจำปีงบประมาณ พ.ศ. ๒๕๕๓

ยุทธศาสตร์การจัดสรรงบประมาณรายจ่ายประจำปีงบประมาณ พ.ศ. ๒๕๕๓ ได้กำหนดขึ้นภายใต้กรอบทิศทางและแนวทางการดำเนินงานตามนโยบายของรัฐบาล เพื่อบรรลุผลสัมฤทธิ์ตามแผนการบริหารราชการแผ่นดิน พ.ศ. ๒๕๕๒ - ๒๕๕๔ เกิดประโยชน์ต่อการพัฒนาประเทศ และประโยชน์สุขของประชาชน

ยุทธศาสตร์การจัดสรรงบประมาณรายจ่ายประจำปีงบประมาณ พ.ศ. ๒๕๕๓ ประกอบด้วย ๘ ยุทธศาสตร์ และรายการคำดำเนินการภาครัฐ ดังนี้

๑) ยุทธศาสตร์การสร้างเชื่อมั่นและการกระตุ้นเศรษฐกิจของประเทศ จำนวน ๑๔๔,๕๕๑.๔ ล้านบาท เพื่อเร่งดำเนินการตามนโยบายเร่งด่วนของรัฐบาลที่จะเพิ่มความเชื่อมั่นให้แก่ประชาชนและเอกชนโดยการสร้างความสามัคคี ความสามัคคีของคนในชาติให้เป็นอันหนึ่งอันเดียวกัน การปฏิรูปการเมืองให้มีเสถียรภาพและมีธรรมาภิบาล แก้ไขปัญหาความไม่สงบและ

พัฒนาพื้นที่จังหวัดชายแดนภาคใต้ สร้างความเชื่อมั่นและฟื้นฟูเศรษฐกิจของประเทศในสายตาชาวโลกโดยส่งเสริมและสนับสนุนการท่องเที่ยว การขับเคลื่อนการลงทุนด้านโครงสร้างพื้นฐานเพื่อพัฒนาระบบการเดินทางและการขนส่งสินค้าทางราง การเสริมสร้างความเข้มแข็งของเศรษฐกิจฐานรากให้มีความมั่นคงในรายได้ตามแนวทางหลักปรัชญาเศรษฐกิจพอเพียง เพื่อเพิ่มคุณภาพชีวิตและพัฒนาทักษะการดำรงชีวิต การสนับสนุนให้คนไทยทุกกลุ่มทุกวัยได้รับการศึกษาที่มีคุณภาพมาตรฐาน มีโอกาสรับการศึกษาโดยไม่เสียค่าใช้จ่ายตั้งแต่ระดับก่อนประถมศึกษาจนถึงมัธยมศึกษาตอนปลายสายสามัญและสายอาชีพ ให้การสงเคราะห์ผู้มีอายุ ๖๐ ปีขึ้นไปให้มีความมั่นคงในการดำรงชีวิต ส่งเสริมทักษะการปฏิบัติงานของบุคลากรด้านสุขภาพเชิงรุก รวมทั้งกำกับดูแลราคาสินค้าอุปโภคบริโภคที่จำเป็น เพื่อรักษาเสถียรภาพราคาและสร้างระบบประกันความเสี่ยงสินค้าเกษตรบรรเทาหนี้สินเกษตรกรที่ประสบภัยธรรมชาติ และวางแผนพัฒนาการเกษตรอย่างเป็นระบบผ่านกลไกสภาเกษตรกรแห่งชาติ

๒) ยุทธศาสตร์การรักษาความมั่นคงของรัฐ จำนวน ๑๗๓,๑๕๒ ล้านบาท เพื่อรักษาความมั่นคงของรัฐและความสงบเรียบร้อยภายในประเทศ เติบโตและพิทักษ์รักษาสถาบันพระมหากษัตริย์ โดยเสริมสร้าง พัฒนาระบบป้องกันประเทศให้มีความพร้อม ทันสมัย และมีศักยภาพ พัฒนาระบบข่าวกรองของรัฐ ส่งเสริมความร่วมมือระหว่างประเทศในการป้องกันและแก้ไขปัญหาการก่อการร้ายและอาชญากรรมข้ามชาติ รวมทั้งเตรียมความพร้อมในการเผชิญภัยคุกคามทุกรูปแบบ

๓) ยุทธศาสตร์การพัฒนาสังคมและคุณภาพชีวิต จำนวน ๕๐๖,๖๔๐.๒ ล้านบาท เพื่อดำเนินการปฏิรูปการศึกษาทั้งระบบโครงสร้างและประสิทธิภาพการบริหารจัดการให้เกิดความเป็นธรรม มีความเสมอภาค และเพิ่มโอกาสทางการศึกษาให้กับประชาชนทุกกลุ่มทุกวัยอย่างทั่วถึงและต่อเนื่องตลอดชีวิต พัฒนาระบบหลักประกันสุขภาพ การบริการทางการแพทย์และสาธารณสุขที่มีคุณภาพอย่างเพียงพอ เพื่อเสริมสร้างสุขภาพอนามัยที่ดีแก่ประชาชน เพิ่มโอกาสการมีงานทำของประชากรในทุกกลุ่มทุกวัย และให้ความคุ้มครองและสนับสนุนการจัดสวัสดิการด้านแรงงาน ส่งเสริมการทำนุบำรุงศาสนา รักษาศิลปะ วัฒนธรรมไทย และภูมิปัญญาท้องถิ่นให้มีความก้าวหน้า เสริมสร้างสังคมและคนไทยให้มีคุณธรรม จริยธรรม และค่านิยมที่ดีงาม มีหลักธรรมทางศาสนาในการดำรงชีวิต จัดสวัสดิการสังคมให้ประชาชนมีคุณภาพชีวิตที่ดี มีความมั่นคงปลอดภัยในชีวิตและ

ทรัพย์สิน มีภูมิคุ้มกันภัยจากปัญหาสุขภาพติด ตลอดจนสนับสนุนให้เยาวชนและประชาชนใช้เวลาว่างให้เป็นประโยชน์โดยการออกกำลังกายและเล่นกีฬาเพื่อพัฒนาสู่ความเป็นเลิศ

๔) ยุทธศาสตร์การบริหารจัดการเศรษฐกิจให้ขยายตัวได้อย่างมีประสิทธิภาพ จำนวน ๑๕๘,๗๐๗.๗ ล้านบาท เพื่อบริหารจัดการระบบเศรษฐกิจในภาพรวมให้มีการขยายตัวและสร้างความยั่งยืนอย่างมีประสิทธิภาพ ภายใต้กรอบการดำเนินการทางการคลัง รักษาเสถียรภาพภาคการเงินและตลาดทุน ปรับโครงสร้างเศรษฐกิจภาคเกษตร ภาคอุตสาหกรรม ภาคการท่องเที่ยวและบริการ การตลาด การค้า และการลงทุน พัฒนาโครงสร้างพื้นฐานและระบบบริหารจัดการขนส่งสินค้าและบริการ การพัฒนาและเพิ่มประสิทธิภาพการใช้พลังงาน และพัฒนาเทคโนโลยีสารสนเทศและการสื่อสาร เพื่อยกระดับคุณภาพชีวิต และเพิ่มความสามารถในการแข่งขันของประเทศ

๕) ยุทธศาสตร์การบริหารจัดการที่ดิน ทรัพยากรธรรมชาติและสิ่งแวดล้อม จำนวน ๒๕,๗๑๕.๔ ล้านบาท เพื่อให้ทรัพยากรธรรมชาติและ ความหลากหลายทางชีวภาพได้รับการบริหารจัดการให้เกิดความสมดุลและใช้ประโยชน์ได้อย่างยั่งยืนและเป็นธรรม คำนึงธรรมชาติสู่ความสมบูรณ์ เพิ่มปริมาณน้ำต้นทุน จัดทำแนวเขตการใช้ประโยชน์ที่ดินระหว่างรัฐและเอกชน ส่งเสริมการปลูกป่าไม้ ป่าชุมชน และป่าเศรษฐกิจ จัดให้มีระบบป้องกัน เตือนภัยเพื่อบรรเทาและฟื้นฟูความเดือดร้อนแก่ผู้ประสบภัยทางธรรมชาติและสาธารณภัย เพิ่มประสิทธิภาพและขีดความสามารถขององค์กรปกครองส่วนท้องถิ่นในการบริหารจัดการสิ่งแวดล้อมให้อยู่ในระดับมาตรฐาน เอื้อต่อการมีคุณภาพชีวิตที่ดีของประชาชน รวมทั้งส่งเสริมการใช้เทคโนโลยีการผลิตที่สะอาด การผลิตสินค้าและบริการที่เป็นมิตรต่อสิ่งแวดล้อม

๖) ยุทธศาสตร์การพัฒนาวิทยาศาสตร์ เทคโนโลยี การวิจัยและนวัตกรรม จำนวน ๑๑,๕๖๐.๘ ล้านบาท เพื่อพัฒนาวิทยาศาสตร์และเทคโนโลยี การวิจัยขั้นพื้นฐานและวิจัยประยุกต์ ในการเพิ่มประสิทธิภาพการผลิตและการพัฒนาคุณภาพชีวิต รวมทั้งการส่งเสริมและผลิตบุคลากรด้านวิจัย วิทยาศาสตร์และเทคโนโลยี ให้สามารถตอบสนองความต้องการของภาคการผลิตและการให้บริการได้อย่างเพียงพอ รวมทั้งสามารถสร้างมูลค่าเพิ่มเพื่อยกระดับคุณภาพชีวิตของประชาชน

๗) ยุทธศาสตร์การต่างประเทศและเศรษฐกิจระหว่างประเทศ จำนวน ๗,๓๕๗.๗ ล้านบาท เพื่อส่งเสริมความสัมพันธ์อันดีกับนานาประเทศ และความร่วมมือเพื่อสร้างความแข็งแกร่งของอาเซียน รวมทั้งบทบาทไทยในเวทีโลก สนับสนุนการเข้าร่วมในข้อตกลงระหว่างประเทศ ทั้งทวิภาคีและพหุภาคี คู่ครองและส่งเสริมสิทธิและผลประโยชน์ของประเทศ ตลอดจนดำเนินการสร้างความเชื่อมั่นของต่างชาติที่มีต่อประเทศไทย

๘) ยุทธศาสตร์การบริหารกิจการบ้านเมืองที่ดี จำนวน ๒๔๑,๒๒๘.๓ ล้านบาท เพื่อพัฒนาศักยภาพการบริหารงานของหน่วยงานภาครัฐให้มีขีดความสามารถเพิ่มขึ้น เกิดความคล่องตัว มีธรรมาภิบาล ส่งเสริมการกระจายอำนาจให้องค์กรปกครองส่วนท้องถิ่น และพัฒนาขีดความสามารถในการให้บริการสาธารณะของท้องถิ่นให้มีคุณภาพมาตรฐาน สนับสนุนให้จังหวัดและกลุ่มจังหวัด พัฒนาเศรษฐกิจ สังคม ทรัพยากรธรรมชาติและสิ่งแวดล้อม และความมั่นคงในพื้นที่อย่างบูรณาการ เสริมสร้างความเข้มแข็งของกลไกการบังคับใช้กฎหมายและกระบวนการยุติธรรมให้มีประสิทธิภาพ รวมทั้งคุ้มครองสิทธิและเสรีภาพของประชาชนให้มีความปลอดภัยในชีวิตและทรัพย์สิน ป้องกันและปราบปรามปัญหาการทุจริตภาครัฐ ตลอดจนสนับสนุนการบริหารงานของรัฐสภา ศาล และองค์กรตามรัฐธรรมนูญอย่างต่อเนื่อง

๙) รายการค่าดำเนินการภาครัฐ จำนวน ๔๒๖,๖๐๒.๕ ล้านบาท เพื่อรองรับเหตุการณ์ที่อาจเกิดขึ้น โดยไม่ได้คาดหมายกรณีฉุกเฉินหรือจำเป็น รวมทั้งการบริหารบุคลากรภาครัฐ และการบริหารจัดการหนี้ภาครัฐให้มีประสิทธิภาพยิ่งขึ้น