



วุฒิสภา

# เอกสารประกอบการพิจารณา



ร่าง  
พระราชบัญญัติ  
ปรับปรุงกระทรวง ทบวง กรม (ฉบับที่ ..)

พ.ศ. ....

(โอนกรมอุทยานแห่งชาติ สัตว์ป่า และพันธุ์พืช ไปเป็นของกรมป่าไม้)  
(สภาผู้แทนราษฎรลงมติเห็นชอบแล้ว)

บรรจุระเบียบวาระการประชุมวุฒิสภา ครั้งที่ ๑๔ (สมัยสามัญนิติบัญญัติ)  
วันอังคารที่ ๒๖ กุมภาพันธ์ ๒๕๕๖

อ.พ. ๑๕/๒๕๕๖

จัดทำโดย

สำนักกฎหมาย สำนักงานเลขาธิการวุฒิสภา

[www.senate.go.th](http://www.senate.go.th)



## บทสรุปสำหรับสมาชิกวุฒิสภา

### ร่างพระราชบัญญัติปรับปรุงกระทรวง ทบวง กรม (ฉบับที่ ..) พ.ศ. .... (โอนกรมอุทยานแห่งชาติ สัตว์ป่า และพันธุ์พืช ไปเป็นของกรมป่าไม้)

คณะรัฐมนตรี ชุดที่มีนางสาวยิ่งลักษณ์ ชินวัตร เป็นนายกรัฐมนตรี ได้มีมติเมื่อวันที่ ๑๐ กรกฎาคม ๒๕๕๕ เห็นชอบร่างพระราชบัญญัติปรับปรุงกระทรวง ทบวง กรม (ฉบับที่ ..) พ.ศ. .... ที่สำนักงานคณะกรรมการกฤษฎีกาตรวจพิจารณาแล้ว ตามที่กระทรวงทรัพยากรธรรมชาติและสิ่งแวดล้อม และนำเสนอต่อประธานสภาผู้แทนราษฎร เมื่อวันที่ ๒๒ สิงหาคม ๒๕๕๕ เพื่อให้สภาผู้แทนราษฎรพิจารณาตามบทบัญญัติรัฐธรรมนูญแห่งราชอาณาจักรไทย พุทธศักราช ๒๕๕๐ และได้รับการบรรจุระเบียบวาระการประชุมสภาผู้แทนราษฎร ชุดที่ ๒๔ ปีที่ ๒ ครั้งที่ ๘ (สมัยสามัญทั่วไป) วันพุธที่ ๒๙ สิงหาคม ๒๕๕๕

ในคราวประชุมสภาผู้แทนราษฎร ชุดที่ ๒๔ ปีที่ ๒ ครั้งที่ ๑๐ (สมัยสามัญทั่วไป) วันพุธที่ ๕ กันยายน ๒๕๕๕ และครั้งที่ ๑๒ (สมัยสามัญทั่วไป) วันพุธที่ ๑๒ กันยายน ๒๕๕๕ ที่ประชุมสภาผู้แทนราษฎร ได้พิจารณาร่างพระราชบัญญัติปรับปรุงกระทรวง ทบวง กรม (ฉบับที่ ..) พ.ศ. .... ในวาระที่หนึ่งซึ่งรับหลักการ โดยลงมติรับหลักการแห่งร่างพระราชบัญญัติฉบับดังกล่าว ด้วยคะแนนเสียง ๓๖๙ เสียง ไม่รับหลักการ ไม่มี งดออกเสียง ๒ เสียง และไม่ลงคะแนนเสียง ไม่มี และมีมติให้ตั้งคณะกรรมการวิสามัญ จำนวน ๓๑ คน เพื่อพิจารณาในวาระที่สองซึ่งคณะกรรมการฯ และกำหนดแปรญัตติภายใน ๗ วัน

ต่อมาในคราวประชุมสภาผู้แทนราษฎรชุดที่ ๒๔ ปีที่ ๒ ครั้งที่ ๑๒ (สมัยสามัญนิติบัญญัติ) วันพฤหัสบดีที่ ๗ กุมภาพันธ์ ๒๕๕๖ และครั้งที่ ๑๓ (สมัยสามัญนิติบัญญัติ) วันพุธที่ ๑๓ กุมภาพันธ์ ๒๕๕๖ ที่ประชุมสภาผู้แทนราษฎรได้พิจารณาร่างพระราชบัญญัติปรับปรุงกระทรวง ทบวง กรม (ฉบับที่ ..) พ.ศ. .... ซึ่งคณะกรรมการวิสามัญพิจารณาเสร็จแล้ว โดยพิจารณาในวาระที่สองเรียงตามลำดับมาตรา และได้ลงมติในวาระที่สาม เห็นชอบด้วยกับร่างพระราชบัญญัติฉบับนี้ โดยมีมติเห็นชอบด้วยคะแนนเสียง ๓๘๔ เสียง ไม่เห็นชอบ ไม่มี งดออกเสียง ไม่มี และไม่ลงคะแนนเสียง ๑ เสียง ทั้งนี้ เพื่อเสนอให้วุฒิสภาพิจารณาต่อไปตามบทบัญญัติรัฐธรรมนูญแห่งราชอาณาจักรไทย

อนึ่งร่างพระราชบัญญัติฉบับนี้คณะกรรมการฯ ได้มีข้อสังเกต และที่ประชุมสภาผู้แทนราษฎรได้พิจารณาและลงมติเห็นชอบด้วยกับข้อสังเกตของคณะกรรมการฯ ด้วยคะแนนเสียง ๓๘๒ เสียง ไม่เห็นชอบ ไม่มี งดออกเสียง ๑ เสียง และไม่ลงคะแนนเสียง ๑ เสียง



**ร่างพระราชบัญญัติปรับปรุงกระทรวง ทบวง กรม (ฉบับที่ ..) พ.ศ. ....**  
**มีหลักการและเหตุผล ดังนี้**

**หลักการ**

แก้ไขเพิ่มเติมพระราชบัญญัติปรับปรุงกระทรวง ทบวง กรม พ.ศ. ๒๕๔๕ เพื่อโอน กรมอุทยานแห่งชาติ สัตว์ป่า และพันธุ์พืช กระทรวงทรัพยากรธรรมชาติและสิ่งแวดล้อมไปเป็นของ กรมป่าไม้ กระทรวงทรัพยากรธรรมชาติและสิ่งแวดล้อม

**เหตุผล**

เนื่องจากได้ปรากฏปัญหาจากการที่กรมป่าไม้ และกรมอุทยานแห่งชาติ สัตว์ป่า และพันธุ์พืช มีภารกิจเกี่ยวกับการอนุรักษ์ สงวน คุ้มครอง ปันฟู ดูแล รักษา ส่งเสริมและทำนุบำรุง ทรัพยากรป่าไม้ ที่ซ้ำซ้อนกัน ประกอบกับภารกิจดังกล่าวได้ดำเนินการในพื้นที่รับผิดชอบ บางส่วนที่ทับซ้อนกันด้วย ทำให้เกิดปัญหาในการบริหารงาน โดยเฉพาะปัญหาการบังคับใช้ กฎหมายเป็นเหตุให้การบริหารจัดการงานด้านทรัพยากรธรรมชาติและสิ่งแวดล้อม ไม่อาจดำเนินการได้อย่างมีประสิทธิภาพ จึงสมควรโอนกรมอุทยานแห่งชาติ สัตว์ป่า และพันธุ์พืช และบรรดากิจการ อำนาจหน้าที่ ทรัพย์สิน งบประมาณ สิทธิ หนี้ ภาระผูกพัน ข้าราชการ พนักงานราชการ ลูกจ้าง ตำแหน่งและอัตรากำลังของกรมอุทยานแห่งชาติ สัตว์ป่า และพันธุ์พืช ไปเป็นของกรมป่าไม้ พร้อมทั้งแก้ไขบทบัญญัติของกฎหมายอื่นที่เกี่ยวข้องให้สอดคล้องกับการโอน ส่วนราชการ ในครั้งนี้ จึงจำเป็นต้องตราพระราชบัญญัตินี้

**ร่างพระราชบัญญัติปรับปรุงกระทรวง ทบวง กรม (ฉบับที่ ..) พ.ศ. ....**  
**มีเนื้อหารวม จำนวน ๙ มาตรา สรุปสาระสำคัญได้ดังนี้**

- กำหนดให้ยุบกรมอุทยานแห่งชาติ สัตว์ป่า และพันธุ์พืช กระทรวง ทรัพยากรธรรมชาติและสิ่งแวดล้อม ไปรวมกับกรมป่าไม้ กระทรวงทรัพยากรธรรมชาติและ สิ่งแวดล้อม (ร่างมาตรา ๓)

- กำหนดให้โอนอำนาจหน้าที่ที่เกี่ยวกับการปฏิบัติตามกฎหมาย กฎ ระเบียบ ข้อบังคับ ประกาศ คำสั่ง หรือมติคณะรัฐมนตรีที่เป็นของกรมอุทยานแห่งชาติ สัตว์ป่า และพันธุ์พืช และอำนาจหน้าที่ที่เป็นของข้าราชการหรือพนักงานเจ้าหน้าที่ของกรมอุทยานแห่งชาติ สัตว์ป่า และพันธุ์พืช ไปเป็นอำนาจหน้าที่ของกรมป่าไม้ และของข้าราชการหรือพนักงานเจ้าหน้าที่ ของกรมป่าไม้ แล้วแต่กรณี (ร่างมาตรา ๔)

- กำหนดให้โอนกิจการ ทรัพย์สิน งบประมาณ สิทธิ หนี้ และภาระผูกพัน ข้าราชการ พนักงานราชการ ลูกจ้าง และอัตรากำลัง ของกรมอุทยานแห่งชาติ สัตว์ป่า และพันธุ์พืช ไปเป็นของกรมป่าไม้ (ร่างมาตรา ๕)



- กำหนดให้โอนอำนาจหน้าที่ของกรมอุทยานแห่งชาติ สัตว์ป่า และพันธุ์พืช และอำนาจหน้าที่ของอธิบดีกรมอุทยานแห่งชาติ สัตว์ป่า และพันธุ์พืช ตามกฎหมายเฉพาะ ไปเป็นของกรมป่าไม้ และอธิบดีกรมป่าไม้ และบทบัญญัติแห่งกฎหมาย กฎ ระเบียบ ข้อบังคับ ประกาศ คำสั่ง หรือมติคณะรัฐมนตรีใดแล้วแต่กรณีเกี่ยวกับกรมอุทยานแห่งชาติ สัตว์ป่า และพันธุ์พืช และเจ้าหน้าที่ของกรมอุทยานแห่งชาติ สัตว์ป่า และพันธุ์พืช ให้ถือว่าอ้างถึงกรมป่าไม้ และเจ้าหน้าที่ของกรมป่าไม้ แล้วแต่กรณี (ร่างมาตรา ๖)

- กำหนดให้ในวาระเริ่มแรก กรมป่าไม้นอกจากจะมีส่วนราชการตามกฎหมายกระทรวง แบ่งส่วนราชการกรมป่าไม้ กระทรวงทรัพยากรธรรมชาติและสิ่งแวดล้อม พ.ศ. ๒๕๕๑ แล้ว ให้มีส่วนราชการ กรมอุทยานแห่งชาติ สัตว์ป่า และพันธุ์พืช กระทรวงทรัพยากรธรรมชาติและสิ่งแวดล้อมบางหน่วยด้วย และให้โอนอัตรากำลังในส่วนราชการตามที่กฎหมายกำหนด (ร่างมาตรา ๗)

- กำหนดให้ในวาระเริ่มแรกให้ อ.ก.พ. กระทรวงทรัพยากรธรรมชาติและสิ่งแวดล้อม พิจารณาจัดตำแหน่ง และเกลี้ยอัตรากำลังของข้าราชการ พนักงานราชการ และลูกจ้าง ที่โอนมาจากกรมอุทยานแห่งชาติ สัตว์ป่า และพันธุ์พืช กระทรวงทรัพยากรธรรมชาติและสิ่งแวดล้อม ในส่วนที่นอกเหนือจากมาตรา ๗ (ร่างมาตรา ๘)

**บทวิเคราะห์ข้อดีและข้อสังเกตของร่างพระราชบัญญัติปรับปรุงกระทรวง ทบวง กรม (ฉบับที่ ..) พ.ศ. ....**

ร่างพระราชบัญญัติปรับปรุงกระทรวง ทบวง กรม (ฉบับที่ ..) พ.ศ. .... (โอนกรมอุทยานแห่งชาติ สัตว์ป่า และพันธุ์พืช ไปเป็นของกรมป่าไม้)

มีเหตุผลสืบเนื่องมาจากปัญหาการที่กรมป่าไม้และกรมอุทยานแห่งชาติ สัตว์ป่า และพันธุ์พืช มีภารกิจเกี่ยวกับการอนุรักษ์ สงวน คุ้มครอง ฟื้นฟู ดูแล รักษา ส่งเสริม และทำนุบำรุงทรัพยากรป่าไม้ ที่ซ้ำซ้อนกัน ประกอบกับภารกิจดังกล่าวได้ดำเนินการในพื้นที่รับผิดชอบบางส่วนที่ทับซ้อนกันด้วย ทำให้เกิดปัญหาในการบริหารงาน โดยเฉพาะปัญหาการบังคับใช้กฎหมาย เป็นเหตุให้การบริหารจัดการงานด้านทรัพยากรธรรมชาติและสิ่งแวดล้อมไม่อาจดำเนินการได้อย่างมีประสิทธิภาพ จึงสมควรโอนกรมอุทยานแห่งชาติ สัตว์ป่า และพันธุ์พืช และบรรดากิจการ อำนาจหน้าที่ ทรัพย์สิน งบประมาณ สิทธิหนี้ ภาระผูกพัน ข้าราชการ พนักงานลูกจ้าง ลูกจ้าง ตำแหน่งและอัตรากำลังของกรมอุทยานแห่งชาติ สัตว์ป่า และพันธุ์พืช ไปเป็นของกรมป่าไม้ พร้อมทั้งแก้ไขบทบัญญัติของกฎหมายอื่น ที่เกี่ยวข้องให้สอดคล้องกับการโอนส่วนราชการในครั้งนี้ จึงจำเป็นต้องตราพระราชบัญญัติขึ้น

จากหลักการและเหตุผลในการแก้ไขเพิ่มเติมร่างพระราชบัญญัติดังกล่าว จะเห็นได้ว่า หากมีการยุบรวมกรมอุทยานแห่งชาติ สัตว์ป่า และพันธุ์พืช ไปรวมกับกรมป่าไม้ จะส่งผลดีต่อการปฏิบัติการกิจของกระทรวงทรัพยากรธรรมชาติและสิ่งแวดล้อมได้อย่างมีประสิทธิภาพมากขึ้น เพราะในปัจจุบันกรมอุทยานแห่งชาติ สัตว์ป่า และพันธุ์พืช และกรมป่าไม้ มีภารกิจบางประการที่ซ้ำซ้อนกันและมีพื้นที่รับผิดชอบบางส่วนที่ทับซ้อนกัน ทำให้เกิดปัญหา



ในการปฏิบัติงานของเจ้าหน้าที่ รวมถึงความรู้ความเข้าใจของประชาชนที่จะต้องติดต่อประสานงานกับหน่วยงานต่างๆ ไม่สะดวกเท่าที่ควร เพราะภารกิจที่ไม่ชัดเจนหรือซ้ำซ้อนกันของทั้งสองกรมดังกล่าว อาจทำให้ประชาชนเกิดความสับสนได้ว่าภารกิจใด อยู่ในความรับผิดชอบของกรมอุทยานแห่งชาติ สัตว์ป่า และพันธุ์พืช หรือกรมป่าไม้ เป็นต้น

ดังนั้น หากมีการยุบรวมทั้งสองกรมเข้าด้วยกันก็จะส่งผลดีต่อการบริหารจัดการ การรักษาป่าไม้ สัตว์ป่า และพันธุ์พืช ในการปฏิบัติภารกิจที่เป็นเอกภาพ ทั้งในเรื่องของกฎหมาย อำนาจหน้าที่ พื้นที่รับผิดชอบ งบประมาณ รวมถึงเจ้าหน้าที่ผู้ปฏิบัติงาน ซึ่งจะส่งผลให้เกิดประโยชน์ต่อประเทศชาติ อย่างสูงสุด และประชาชนไม่เกิดความสับสนในอำนาจหน้าที่ ภารกิจและเขตพื้นที่ต่าง ๆ ระหว่างทั้งสองกรม จะทำให้ประชาชนได้รับประโยชน์จากการติดต่อประสานงานมากกว่าที่เป็นอยู่ในปัจจุบัน

แต่อย่างไรก็ตาม เมื่อมีการยุบรวมกรมอุทยานแห่งชาติ สัตว์ป่า และพันธุ์พืชไปรวมเข้ากับกรมป่าไม้ ควรที่จะคำนึงถึงการบริหารจัดการด้านทรัพยากรบุคคล หรือเจ้าหน้าที่ผู้ปฏิบัติงาน ให้มีประสิทธิภาพมากยิ่งขึ้น รวมถึงการสร้างความรู้ความเข้าใจ ในการปฏิบัติหน้าที่ที่มีเพิ่มขึ้นจากเดิม เพื่อประโยชน์สูงสุดของประเทศชาติและประชาชนต่อไป

## คำนำ

เอกสารประกอบการพิจารณาร่างพระราชบัญญัติฉบับนี้ ได้ประมวลและรวบรวมข้อมูลด้านต่าง ๆ ในกระบวนการพิจารณาร่างพระราชบัญญัติปรับปรุงกระทรวง ทบวง กรม (ฉบับที่ ..) พ.ศ. .... ซึ่งสภาผู้แทนราษฎรได้ลงมติเห็นชอบแล้ว ในคราวประชุมสภาผู้แทนราษฎร ชุดที่ ๒๔ ปีที่ ๒ ครั้งที่ ๑๓ (สมัยสามัญนิติบัญญัติ) เมื่อวันที่ ๑๓ กุมภาพันธ์ ๒๕๕๖ โดยมีเนื้อหาแบ่งออกเป็น ๓ ส่วน ประกอบด้วย

**ส่วนที่ ๑** ความเป็นมา สาระสำคัญ ประเด็นการอภิปรายของสมาชิกสภาผู้แทนราษฎร ที่สำคัญ ๆ และผลการพิจารณาของสภาผู้แทนราษฎรเกี่ยวกับร่างพระราชบัญญัติปรับปรุงกระทรวง ทบวง กรม (ฉบับที่..) พ.ศ. ....

**ส่วนที่ ๒** ตารางเปรียบเทียบพระราชบัญญัติปรับปรุงกระทรวง ทบวง กรม พ.ศ. ๒๕๔๕ กับร่างพระราชบัญญัติปรับปรุงกระทรวง ทบวง กรม (ฉบับที่..) พ.ศ. ....

**ส่วนที่ ๓** ข้อมูลประกอบการพิจารณาร่างพระราชบัญญัติปรับปรุงกระทรวง ทบวง กรม (ฉบับที่..) พ.ศ. ....

### ภาคผนวก

: พระราชบัญญัติปรับปรุงกระทรวง ทบวง กรม พ.ศ. ๒๕๔๕

: กฎกระทรวงแบ่งส่วนราชการกรมอุทยานแห่งชาติ สัตว์ป่า และพันธุ์พืช กระทรวงทรัพยากรธรรมชาติและสิ่งแวดล้อม พ.ศ. ๒๕๔๗

: กฎกระทรวงแบ่งส่วนราชการกรมป่าไม้ กระทรวงทรัพยากรธรรมชาติและสิ่งแวดล้อม พ.ศ. ๒๕๕๑

: ร่างพระราชบัญญัติปรับปรุงกระทรวง ทบวง กรม (ฉบับที่..) พ.ศ. .... (คณะรัฐมนตรี เป็นผู้เสนอ)

: บันทึกวิเคราะห์สรุปสาระสำคัญของร่างพระราชบัญญัติปรับปรุงกระทรวง ทบวง กรม (ฉบับที่ ..) พ.ศ. ....

: ตารางเปรียบเทียบพระราชบัญญัติปรับปรุงกระทรวง ทบวง กรม พ.ศ. ๒๕๔๕ กับร่างพระราชบัญญัติปรับปรุงกระทรวง ทบวง กรม (ฉบับที่ ..) พ.ศ. .... ที่ผ่านการพิจารณาของสำนักงานคณะกรรมการกฤษฎีกา

: รายงานของคณะกรรมการวิสามัญพิจารณาร่างพระราชบัญญัติปรับปรุงกระทรวง ทบวง กรม (ฉบับที่..) พ.ศ. .... สภาผู้แทนราษฎร

: ร่างพระราชบัญญัติปรับปรุงกระทรวง ทบวง กรม (ฉบับที่..) พ.ศ. .... สภาผู้แทนราษฎรลงมติเห็นชอบแล้ว

เอกสารประกอบการพิจารณาฉบับนี้ จัดทำขึ้นเพื่อใช้ในราชการรงงานด้านนิติบัญญัติ  
ของวุฒิสภา โดยมุ่งเน้นสารประโยชน์ในเชิงอ้างอิงเบื้องต้น สำหรับเพื่อประกอบการพิจารณาของ  
สมาชิกวุฒิสภาโดยเฉพาะ

สำนักกฎหมาย  
สำนักงานเลขาธิการวุฒิสภา  
กุมภาพันธ์ ๒๕๕๖

เอกสารประกอบการพิจารณา

จัดทำโดย

นายนิติ ผาสุข ที่ปรึกษาด้านกฎหมาย  
นางสาวสุภาวดีจิตต์ ไตรเพทพิสัย ผู้อำนวยการสำนักกฎหมาย  
นายสุชาติ พันทองคำ ผู้บังคับบัญชากลุ่มงานกฎหมาย ๒  
นางสาวสมสมร นาคนาค นิติกรชำนาญการ นางสาวสุวรรณา พรหมพิมพ์ วิทยากรชำนาญการ  
นางสิริกัญย์ ส่องแสง เจ้าพนักงานธุรการชำนาญงาน นางสาวกาญจนา พาลดีหลุด เจ้าพนักงานบันทึกข้อมูลปฏิบัติงาน  
กลุ่มงานกฎหมาย ๒ สำนักกฎหมาย โทร. ๐ ๒๘๓๑ ๙๒๙๖

ผลิตโดย

กลุ่มงานการพิมพ์ สำนักการพิมพ์ โทร. ๐ ๒๒๔๔ ๑๗๔๑ - ๔๒  
สำนักงานเลขาธิการวุฒิสภา

ท่านสมาชิกวุฒิสภา และผู้สนใจที่มีความประสงค์หรือต้องการที่จะศึกษาเอกสารประกอบการพิจารณา  
ร่างพระราชบัญญัติเป็นการล่วงหน้าก่อนวันประชุมวุฒิสภา สามารถสืบค้นข้อมูลเกี่ยวกับเอกสารประกอบการพิจารณา  
ร่างพระราชบัญญัติได้จากเว็บไซต์วุฒิสภา [www.senate.go.th](http://www.senate.go.th)

หรือขอรับเอกสารประกอบการพิจารณาร่างพระราชบัญญัติได้ที่ศูนย์บริการข้อมูลกฎหมาย วุฒิสภา อาคารรัฐสภา ๒ ชั้น ๑  
หมายเลขโทรศัพท์ ๐ ๒๒๔๔ ๑๕๖๕

## สารบัญ

หน้า

บทสรุปสำหรับสมาชิกวุฒิสภา ..... ก

ส่วนที่ ๑ ความเป็นมา สาระสำคัญ ประเด็นการอภิปรายของสมาชิกสภาผู้แทนราษฎร  
ที่สำคัญ ๆ และผลการพิจารณาของสภาผู้แทนราษฎรเกี่ยวกับร่างพระราชบัญญัติ  
ปรับปรุงกระทรวง ทบวง กรม (ฉบับที่ ..) พ.ศ. ....

- ความเป็นมาของร่างพระราชบัญญัติปรับปรุงกระทรวง ทบวง กรม  
(ฉบับที่ ..) พ.ศ. .... ..... ๑
- สาระสำคัญของร่างพระราชบัญญัติปรับปรุงกระทรวง ทบวง กรม  
(ฉบับที่ ..) พ.ศ. .... ..... ๕
- ประเด็นการอภิปรายของสมาชิกสภาผู้แทนราษฎรที่สำคัญ ๆ  
และผลการพิจารณาของสภาผู้แทนราษฎรเกี่ยวกับ  
ร่างพระราชบัญญัติปรับปรุงกระทรวง ทบวง กรม (ฉบับที่ ..) พ.ศ. .... ..... ๙
  ๑. สรุปประเด็นและผลการพิจารณาของสภาผู้แทนราษฎร  
ในวาระที่หนึ่ง ..... ๙
    - ผลการพิจารณาของสภาผู้แทนราษฎรในวาระที่หนึ่ง ..... ๑๒
  ๒. สรุปประเด็นและผลการพิจารณาของสภาผู้แทนราษฎร  
ในวาระที่สอง ..... ๑๒
    - ผลการพิจารณาของสภาผู้แทนราษฎรในวาระที่สอง  
ชั้นพิจารณาเรียงตามลำดับมาตรา ..... ๑๕
  ๓. ผลการพิจารณาของสภาผู้แทนราษฎรในวาระที่สาม ..... ๑๙

ส่วนที่ ๒ ตารางเปรียบเทียบพระราชบัญญัติปรับปรุงกระทรวง ทบวง กรม พ.ศ. ๒๕๔๕  
กับร่างพระราชบัญญัติปรับปรุงกระทรวง ทบวง กรม (ฉบับที่ ..) พ.ศ. .... ..... ๒๑

ส่วนที่ ๓ ข้อมูลประกอบการพิจารณาร่างพระราชบัญญัติปรับปรุงกระทรวง ทบวง กรม  
(ฉบับที่ ..) พ.ศ. ....

- เหตุผลและความจำเป็นที่ต้องตราพระราชบัญญัติปรับปรุงกระทรวง ทบวง กรม  
(ฉบับที่ ..) พ.ศ. .... ..... -๑-
- บทวิเคราะห์ข้อดีและข้อสังเกตของร่างพระราชบัญญัติปรับปรุงกระทรวง ทบวง กรม  
(ฉบับที่ ..) พ.ศ. .... ..... -๓-
- ความเป็นมาของกรมอุทยานแห่งชาติ สัตว์ป่า และพันธุ์พืช ..... -๕-



- ความเป็นมาของกรมป่าไม้.....	-๖-
- ตารางเปรียบเทียบข้อมูลพื้นฐานกรมอุทยานแห่งชาติ สัตว์ป่า และพันธุ์พืช และกรมป่าไม้.....	-๑๐-
- สรุปรายงานสถิติคดีเกี่ยวกับการป่าไม้ ของกรมอุทยานแห่งชาติ สัตว์ป่า และพันธุ์พืช .....	-๓๑-
- สรุปรายงานสถิตินักท่องเที่ยวที่เข้าไปในเขตอุทยานแห่งชาติต่าง ๆ ปีงบประมาณ ๒๕๕๕ แยกตามสำนักบริหารพื้นที่อนุรักษ์ .....	-๕๑-
- กราฟแสดงสถิตินักท่องเที่ยวย้อนหลัง ๑๐ ปี .....	-๖๖-

### ภาคผนวก

: พระราชบัญญัติปรับปรุงกระทรวง ทบวง กรม พ.ศ. ๒๕๔๕ .....	(๑)
: กฎกระทรวงแบ่งส่วนราชการกรมอุทยานแห่งชาติ สัตว์ป่า และพันธุ์พืช กระทรวงทรัพยากรธรรมชาติและสิ่งแวดล้อม พ.ศ. ๒๕๔๗ .....	(๒๕)
: กฎกระทรวงแบ่งส่วนราชการกรมป่าไม้ กระทรวงทรัพยากรธรรมชาติและ สิ่งแวดล้อม พ.ศ. ๒๕๕๑ .....	(๓๓)
: ร่างพระราชบัญญัติปรับปรุงกระทรวง ทบวง กรม (ฉบับที่ ..) พ.ศ. .... (คณะรัฐมนตรี เป็นผู้เสนอ) .....	(๔๓)
: บันทึกวิเคราะห์สรุปสาระสำคัญของร่างพระราชบัญญัติปรับปรุงกระทรวง ทบวง กรม (ฉบับที่ ..) พ.ศ. .... .....	(๔๙)
: ตารางเปรียบเทียบพระราชบัญญัติปรับปรุงกระทรวง ทบวง กรม พ.ศ. ๒๕๔๕ กับร่างพระราชบัญญัติปรับปรุงกระทรวง ทบวง กรม (ฉบับที่ ..) พ.ศ. .... ที่ผ่านการพิจารณาของสำนักงานคณะกรรมการกฤษฎีกา .....	(๕๑)
: รายงานของคณะกรรมการวิสามัญพิจารณาร่างพระราชบัญญัติ ปรับปรุงกระทรวง ทบวง กรม (ฉบับที่ ..) พ.ศ. .... สภาผู้แทนราษฎร .....	(๕๗)
: ร่างพระราชบัญญัติปรับปรุงกระทรวง ทบวง กรม (ฉบับที่ ..) พ.ศ. .... สภาผู้แทนราษฎรลงมติเห็นชอบแล้ว .....	(๗๓)

## ส่วนที่ ๑

ความเป็นมา สาระสำคัญ ประเด็นการอภิปราย  
ของสมาชิกสภาผู้แทนราษฎรที่สำคัญ ๆ  
และผลการพิจารณาของสภาผู้แทนราษฎรเกี่ยวกับ  
ร่างพระราชบัญญัติปรับปรุงกระทรวง ทบวง กรม (ฉบับที่..) พ.ศ. ....





เพื่อพิจารณาในวาระที่สอง ขึ้นคณะกรรมการ และกำหนดแปรรูปคดีภายใน ๗ วัน ตามข้อบังคับการประชุมสภาผู้แทนราษฎร พ.ศ. ๒๕๕๑ ข้อ ๑๒๓<sup>๑</sup>

**คณะกรรมการวิสามัญ จำนวน ๓๑ คน ประกอบด้วย**

- |                                    |   |
|------------------------------------|---|
| ๑. พลเอก สมชาย วิษณุวงศ์           | เป็นประธานคณะกรรมการ                      |
| ๒. นายทศพร เสรีรักษ์               | เป็นรองประธานคณะกรรมการ คนที่หนึ่ง        |
| ๓. นายนริศ ชำนาญรักษ์              | เป็นรองประธานคณะกรรมการ คนที่สอง          |
| ๔. นายประนอม โพธิ์คำ               | เป็นรองประธานคณะกรรมการ คนที่สาม          |
| ๕. นางสาวพัชรี โพธิ์สุธน           | เป็นรองประธานคณะกรรมการ คนที่สี่          |
| ๖. นายนิยม ช่างพินิจ               | เป็นโฆษกคณะกรรมการ                        |
| ๗. นายวิชัย ล้ำสุทธิ               | เป็นโฆษกคณะกรรมการ                        |
| ๘. นางมุกดา พงษ์สมบัติ             | เป็นโฆษกคณะกรรมการ                        |
| ๙. นางเปล่งมณี เร่งสมบูรณ์สุข      | เป็นเลขานุการคณะกรรมการ                   |
| ๑๐. นางพัชรินทร์ มั่นปาน           | เป็นผู้ช่วยเลขานุการคณะกรรมการ คนที่หนึ่ง |
| * ๑๑. นายมนเฝ้า หัวเมืองแก้ว       | เป็นผู้ช่วยเลขานุการคณะกรรมการ คนที่สอง   |
| ๑๒. นายขจิตร ชัยนิคม               | * ๑๓. นางชื่นสุมน นิเวทวงศ์               |
| * ๑๔. นายดำรงค์ พิเดช <sup>๒</sup> | ๑๕. นายธนิตพล ไชยนันท์                    |
| * ๑๖. นายธิติน กนกทวีฐาการ         | ๑๗. ร้อยตำรวจเอก นิติภูมิ นวรัตน์         |
| ๑๘. นายประกอบ จีร์กิติ             | ๑๘. นายประกอบ รัตนพันธ์                   |
| ๒๐. นายพายัพ ปั้นเกตุ              | ๒๑. นายพินิจ จันทร์สมบูรณ์                |
| ๒๒. นางเพชรินทร์ เสียงเจริญ        | ๒๓. นางสาววรสุดา สุขารมณ                  |
| ๒๔. นายวิทยา ทรงคำ                 | ๒๕. นายสมบัติ ศรีสุรินทร์                 |
| ๒๖. นายสรัฐ กุลศรี                 | ๒๗. นายสาคร เกี่ยวข้อง                    |
| ๒๘. นายสุรเชษฐ์ แวอาแซ             | * ๒๘. นายสุวิทย์ รัตนมณี                  |
| ๓๐. นายอนันต์ ลิ้มปุกปถาวร         | ๓๑. นายอภิชาติ ศักดิ์เศรษฐ์               |

<sup>๑</sup> ข้อบังคับการประชุมสภาผู้แทนราษฎร พ.ศ. ๒๕๕๑ ข้อ ๑๒๓ วรรคหนึ่ง กำหนดว่า

“การพิจารณาร่างพระราชบัญญัติขึ้นคณะกรรมการที่สภาตั้ง สมาชิกผู้ใดเห็นควรแก้ไขเพิ่มเติมร่างพระราชบัญญัติ ก็ให้เสนอคำแปรญัตติล่วงหน้าเป็นหนังสือต่อประธานคณะกรรมการภายในกำหนดเจ็ดวันนับแต่วันถัดจากวันที่สภารับหลักการแห่งร่างพระราชบัญญัติ เว้นแต่สภาจะได้กำหนดเวลาแปรญัตติสำหรับร่างพระราชบัญญัตินั้นไว้เป็นอย่างอื่น”

\* หมายถึง กรรมการในสัดส่วนของรัฐบาล

<sup>๒</sup> นายดำรงค์ พิเดช ได้ขอลาออกจากการเป็นกรรมการวิสามัญ เมื่อวันที่ ๒๔ ตุลาคม ๒๕๕๕ ซึ่งในคราวประชุมสภาผู้แทนราษฎร ชุดที่ ๒๔ ปีที่ ๒ ครั้งที่ ๒๘ (สมัยสามัญทั่วไป) วันพุธที่ ๗ พฤศจิกายน ๒๕๕๕ ที่ประชุมได้ลงมติตั้งนายผดุงเกียรติ ม่วงนทศรี เป็นกรรมการแทน





ซึ่งในคราวประชุมคณะกรรมการการวิสามัญกิจการวุฒิสภา ครั้งที่ ๒๑/๒๕๕๕ เมื่อวันที่ ๒๖ กันยายน ๒๕๕๕ คณะกรรมการการวิสามัญกิจการวุฒิสภาได้พิจารณาและเห็นควรมอบหมายให้ คณะกรรมการทรัพยากรธรรมชาติและสิ่งแวดล้อม วุฒิสภา เป็นผู้พิจารณาศึกษา ร่างพระราชบัญญัติฉบับนี้ และเมื่อสภาผู้แทนราษฎรลงมติเห็นชอบในวาระที่สามแล้ว ให้คณะกรรมการดังกล่าว รายงานต่อประธานวุฒิสภาเป็นการด่วน ทั้งนี้ เพื่อเป็นข้อมูล ประกอบการพิจารณาของสมาชิกวุฒิสภาในการพิจารณาร่างพระราชบัญญัติฉบับนี้ต่อไป



## สาระสำคัญ

# ร่างพระราชบัญญัติปรับปรุงกระทรวง ทบวง กรม (ฉบับที่ ..) พ.ศ. .... (โอนกรมอุทยานแห่งชาติ สัตว์ป่า และพันธุ์พืช ไปเป็นของกรมป่าไม้) ที่สภาผู้แทนราษฎรลงมติเห็นชอบแล้ว

### ๑. หลักการและเหตุผล

#### ๑.๑ หลักการ

แก้ไขเพิ่มเติมพระราชบัญญัติปรับปรุงกระทรวง ทบวง กรม พ.ศ. ๒๕๔๕ เพื่อโอนกรมอุทยานแห่งชาติ สัตว์ป่า และพันธุ์พืช กระทรวงทรัพยากรธรรมชาติและสิ่งแวดล้อมไปเป็นของกรมป่าไม้ กระทรวงทรัพยากรธรรมชาติและสิ่งแวดล้อม

#### ๑.๒ เหตุผล

เนื่องจากได้ปรากฏปัญหาจากการที่กรมป่าไม้ และกรมอุทยานแห่งชาติ สัตว์ป่า และพันธุ์พืช มีภารกิจเกี่ยวกับการอนุรักษ์ สงวน คุ้มครอง ปันฟู ดูแล รักษา ส่งเสริมและทำนุบำรุงทรัพยากรป่าไม้ ที่ซ้ำซ้อนกัน ประกอบกับภารกิจดังกล่าวได้ดำเนินการในพื้นที่รับผิดชอบบางส่วนที่ทับซ้อนกันด้วย ทำให้เกิดปัญหาในการบริหารงาน โดยเฉพาะปัญหาการบังคับใช้กฎหมาย เป็นเหตุให้การบริหารจัดการงานด้านทรัพยากรธรรมชาติและสิ่งแวดล้อมไม่อาจดำเนินการได้อย่างมีประสิทธิภาพ จึงสมควรโอนกรมอุทยานแห่งชาติ สัตว์ป่า และพันธุ์พืช และบรรดากิจการ อำนวยการ หน้าที่ ทรัพย์สิน งบประมาณ สิทธิ หนี้ ภาระผูกพัน ข้าราชการ พนักงานราชการ ลูกจ้าง ตำแหน่งและอัตรากำลังของกรมอุทยานแห่งชาติ สัตว์ป่า และพันธุ์พืช ไปเป็นของกรมป่าไม้ พร้อมทั้งแก้ไขเพิ่มเติมของกฎหมายอื่นที่เกี่ยวข้องให้สอดคล้องกับการโอนส่วนราชการในครั้งนี้ จึงจำเป็นต้องตราพระราชบัญญัตินี้

### ๒. ชื่อร่างพระราชบัญญัติ (ร่างมาตรา ๑)

มาตรา ๑ พระราชบัญญัตินี้เรียกว่า “พระราชบัญญัติปรับปรุงกระทรวง ทบวง กรม (ฉบับที่ ..) พ.ศ. ....”

### ๓. คำปรารภ

โดยที่เป็นการสมควรแก้ไขเพิ่มเติมกฎหมายว่าด้วยการปรับปรุงกระทรวง ทบวง กรม



#### ๔. วันใช้บังคับ (ร่างมาตรา ๒)

มาตรา ๒ พระราชบัญญัตินี้ให้ใช้บังคับตั้งแต่วันถัดจากวันประกาศในราชกิจจานุเบกษาเป็นต้นไป

#### ๕. บทรักษาการตามพระราชบัญญัติ (ร่างมาตรา ๙)

มาตรา ๙ ให้นายกรัฐมนตรีรักษาการตามพระราชบัญญัตินี้

#### ๖. เนื้อหาของร่างพระราชบัญญัติ

๖.๑ กำหนดให้ยุบกรมอุทยานแห่งชาติ สัตว์ป่า และพันธุ์พืช กระทรวงทรัพยากรธรรมชาติและสิ่งแวดล้อม ไปรวมกับกรมป่าไม้ กระทรวงทรัพยากรธรรมชาติและสิ่งแวดล้อม (ร่างมาตรา ๓)

มาตรา ๓ ให้ยกเลิก (๙) ของมาตรา ๒๓ แห่งพระราชบัญญัติปรับปรุงกระทรวงทบวง กรม พ.ศ. ๒๕๔๕

๖.๒ กำหนดให้โอนอำนาจหน้าที่ที่เกี่ยวกับการปฏิบัติตามกฎหมาย กฎ ระเบียบ ข้อบังคับ ประกาศ คำสั่ง หรือมติของคณะรัฐมนตรีที่เป็นของกรมอุทยานแห่งชาติ สัตว์ป่า และพันธุ์พืช และอำนาจหน้าที่ที่เป็นของข้าราชการหรือพนักงานเจ้าหน้าที่ของกรมอุทยานแห่งชาติ สัตว์ป่า และพันธุ์พืช ไปเป็นอำนาจหน้าที่ของกรมป่าไม้ และของข้าราชการหรือพนักงานเจ้าหน้าที่ของกรมป่าไม้ แล้วแต่กรณี (ร่างมาตรา ๔)

มาตรา ๔ ให้โอนบรรดาอำนาจหน้าที่ที่เกี่ยวกับการปฏิบัติตามกฎหมาย กฎ ระเบียบ ข้อบังคับ ประกาศ คำสั่ง หรือมติของคณะรัฐมนตรี ที่เป็นของกรมอุทยานแห่งชาติ สัตว์ป่า และพันธุ์พืช กระทรวงทรัพยากรธรรมชาติและสิ่งแวดล้อม และอำนาจหน้าที่ที่เป็นของข้าราชการหรือพนักงานเจ้าหน้าที่ของกรมอุทยานแห่งชาติ สัตว์ป่า และพันธุ์พืช กระทรวงทรัพยากรธรรมชาติและสิ่งแวดล้อม ไปเป็นอำนาจหน้าที่ของกรมป่าไม้ กระทรวงทรัพยากรธรรมชาติและสิ่งแวดล้อม และของข้าราชการหรือพนักงานเจ้าหน้าที่ของกรมป่าไม้ กระทรวงทรัพยากรธรรมชาติและสิ่งแวดล้อม แล้วแต่กรณี

๖.๓ กำหนดให้โอนกิจการ ทรัพย์สิน งบประมาณ สิทธิ หนี้ และภาระผูกพัน ข้าราชการ พนักงานราชการ ลูกจ้าง และอัตรากำลัง ของกรมอุทยานแห่งชาติ สัตว์ป่า และพันธุ์พืช ไปเป็นของกรมป่าไม้ (ร่างมาตรา ๕)







(๑) กองคุ้มครองพันธุ์สัตว์ป่าและพืชป่าตามอนุสัญญา กรมอุทยานแห่งชาติ สัตว์ป่า และพันธุ์พืช ไปเป็นของกองคุ้มครองพันธุ์สัตว์ป่าและพืชป่าตามอนุสัญญา กรมป่าไม้

(๒) สำนักป้องกันปราบปราม และควบคุมไฟป่า กรมอุทยานแห่งชาติ สัตว์ป่า และพันธุ์พืช ไปเป็นของสำนักป้องกันปราบปราม และควบคุมไฟป่า กรมป่าไม้

(๓) สำนักฟื้นฟูและพัฒนาพื้นที่อนุรักษ์ กรมอุทยานแห่งชาติ สัตว์ป่า และพันธุ์พืช ไปเป็นของสำนักฟื้นฟูและพัฒนาพื้นที่อนุรักษ์ กรมป่าไม้

(๔) สำนักวิจัยการอนุรักษ์ป่าไม้และพันธุ์พืช กรมอุทยานแห่งชาติ สัตว์ป่า และพันธุ์พืช ไปเป็นของสำนักวิจัยการอนุรักษ์ป่าไม้และพันธุ์พืช กรมป่าไม้

(๕) สำนักอนุรักษ์และจัดการต้นน้ำ กรมอุทยานแห่งชาติ สัตว์ป่า และพันธุ์พืช ไปเป็นของสำนักอนุรักษ์และจัดการต้นน้ำ กรมป่าไม้

(๖) สำนักอนุรักษ์สัตว์ป่า กรมอุทยานแห่งชาติ สัตว์ป่า และพันธุ์พืช ไปเป็นของสำนักอนุรักษ์สัตว์ป่า กรมป่าไม้

(๗) สำนักอุทยานแห่งชาติ กรมอุทยานแห่งชาติ สัตว์ป่า และพันธุ์พืช ไปเป็นของสำนักอุทยานแห่งชาติ กรมป่าไม้

(๘) สำนักบริหารพื้นที่อนุรักษ์ ที่ ๑ - ๑๖ กรมอุทยานแห่งชาติ สัตว์ป่า และพันธุ์พืช ไปเป็นของสำนักบริหารพื้นที่อนุรักษ์ ที่ ๑ - ๑๖ กรมป่าไม้ แล้วแต่กรณี

๗.๒ กำหนดให้ในวาระเริ่มแรก ให้ อ.ก.พ. กระทรวงทรัพยากรธรรมชาติและสิ่งแวดล้อม พิจารณาจัดตำแหน่งและเกลี่ยอัตรากำลังของข้าราชการ พนักงานราชการ และลูกจ้าง ที่โอนมาจากกรมอุทยานแห่งชาติ สัตว์ป่า และพันธุ์พืช กระทรวงทรัพยากรธรรมชาติและสิ่งแวดล้อม ในส่วนที่นอกเหนือจากมาตรา ๗ (ร่างมาตรา ๘)

มาตรา ๘<sup>๖</sup> ในวาระเริ่มแรก ให้ อ.ก.พ. กระทรวงทรัพยากรธรรมชาติและสิ่งแวดล้อม พิจารณาจัดตำแหน่งและเกลี่ยอัตรากำลังของข้าราชการ พนักงานราชการ และลูกจ้าง ที่โอนมาจากกรมอุทยานแห่งชาติ สัตว์ป่า และพันธุ์พืช กระทรวงทรัพยากรธรรมชาติและสิ่งแวดล้อม ในส่วนที่นอกเหนือจากมาตรา ๗ (๑) (๒) (๓) (๔) (๕) (๖) (๗) และ (๘) ไว้ในกรมป่าไม้ กระทรวงทรัพยากรธรรมชาติและสิ่งแวดล้อม

<sup>๖</sup> เนื่องจากตามร่างมาตรา ๗ ที่ประชุมสภาผู้แทนราษฎรเห็นชอบด้วยกับการสงวนความเห็นของกรรมาธิการเสียงข้างน้อย นายพินิจ จันทร์สมบูรณ์ นางชื่นสมน นีวาทวงษ์ และนายผดุงเกียรติ ม่วงนบนทศรี ที่ให้คง (๒) และ (๔) ของร่างมาตรา ๗ ไว้ ทำให้ร่างมาตรา ๗ ประกอบด้วย (๑) - (๘)



**ประเด็นการอภิปรายของสมาชิกสภาผู้แทนราษฎรที่สำคัญ ๆ  
และผลการพิจารณาของสภาผู้แทนราษฎรเกี่ยวกับ  
ร่างพระราชบัญญัติปรับปรุงกระทรวง ทบวง กรม (ฉบับที่ ..) พ.ศ. ....  
(โอนกรมอุทยานแห่งชาติ สัตว์ป่า และพันธุ์พืช ไปเป็นของกรมป่าไม้)**

**๑. สรุปประเด็นสำคัญจากการพิจารณาของสมาชิกสภาผู้แทนราษฎรในวาระที่หนึ่ง  
ชั้นรับหลักการ**

ร่างพระราชบัญญัติปรับปรุงกระทรวง ทบวง กรม (ฉบับที่ ..) พ.ศ. .... เสนอโดย  
คณะรัฐมนตรี ชุดที่มีนางสาวยิ่งลักษณ์ ชินวัตร เป็นนายกรัฐมนตรี เข้าสู่การพิจารณาของ  
สภาผู้แทนราษฎร โดยผู้เสนอได้แถลงหลักการและเหตุผล ดังนี้

**นายปรีชา เร่งสมบูรณ์สุข รัฐมนตรีว่าการกระทรวงทรัพยากรธรรมชาติและ  
สิ่งแวดล้อม** ได้แถลงหลักการและเหตุผลประกอบร่างพระราชบัญญัติปรับปรุงกระทรวง ทบวง  
กรม (ฉบับที่ ..) พ.ศ. .... ต่อที่ประชุมสภาผู้แทนราษฎร ดังนี้

**หลักการ**

แก้ไขเพิ่มเติมพระราชบัญญัติปรับปรุงกระทรวง ทบวง กรม พ.ศ. ๒๕๔๕ เพื่อโอน  
กรมอุทยานแห่งชาติ สัตว์ป่า และพันธุ์พืช กระทรวงทรัพยากรธรรมชาติและสิ่งแวดล้อมไปเป็นของ  
กรมป่าไม้ กระทรวงทรัพยากรธรรมชาติและสิ่งแวดล้อม

**เหตุผล**

เนื่องจากได้ปรากฏปัญหาจากการที่กรมป่าไม้ และกรมอุทยานแห่งชาติ สัตว์ป่า  
และพันธุ์พืช มีภารกิจเกี่ยวกับการอนุรักษ์ สงวน คุ้มครอง ฟื้นฟู ดูแล รักษา ส่งเสริมและทำนุบำรุง  
ทรัพยากรป่าไม้ที่ซ้ำซ้อนกัน ประกอบกับภารกิจดังกล่าวได้ดำเนินการในพื้นที่รับผิดชอบ  
บางส่วนที่ทับซ้อนกันด้วย ทำให้เกิดปัญหาในการบริหารงาน โดยเฉพาะปัญหาการบังคับใช้  
กฎหมายเป็นเหตุให้การบริหารจัดการงานด้านทรัพยากรธรรมชาติและสิ่งแวดล้อมไม่อาจ  
ดำเนินการได้อย่างมีประสิทธิภาพ จึงสมควรโอนกรมอุทยานแห่งชาติ สัตว์ป่า และพันธุ์พืช และ  
บรรดากิจการ อำนาจหน้าที่ ทรัพย์สิน งบประมาณ สิทธิ หนี้ ภาระผูกพัน ข้าราชการ  
พนักงานราชการ ลูกจ้าง ตำแหน่งและอัตรากำลังของกรมอุทยานแห่งชาติ สัตว์ป่า และพันธุ์พืช  
ไปเป็นของกรมป่าไม้ พร้อมทั้งแก้ไขบทบัญญัติของกฎหมายอื่นที่เกี่ยวข้องให้สอดคล้องกับการโอน  
ส่วนราชการในครั้งนี้ จึงจำเป็นต้องตราพระราชบัญญัตินี้



ต่อจากนั้น สมาชิกสภาผู้แทนราษฎรได้อภิปรายแสดงความคิดเห็น และตั้งข้อสังเกตเกี่ยวกับร่างพระราชบัญญัติปรับปรุงกระทรวง ทบวง กรม (ฉบับที่ ..) พ.ศ. .... โดยสรุปสาระสำคัญได้ดังนี้

### ๑.๑ ประเด็นที่มีการอภิปรายของสมาชิกสภาผู้แทนราษฎรที่สำคัญ ๆ

๑) การโอนกรมอุทยานแห่งชาติ สัตว์ป่า และพันธุ์พืช ไปเป็นของกรมป่าไม้ ทำให้การดูแลผืนป่าเกิดประสิทธิภาพมากขึ้น เพราะที่ผ่านมาหากเกิดการกระทำความผิดในเขตของกรมอุทยานแห่งชาติ สัตว์ป่า และพันธุ์พืช แต่ผู้กระทำความผิดหลบหนีเข้ามาในเขตของกรมป่าไม้ เจ้าหน้าที่ของกรมป่าไม้ ก็มิได้ดำเนินการจับกุมแต่อย่างใด หรือในทางกลับกัน หากเกิดในเขตของกรมป่าไม้ เจ้าหน้าที่ของกรมอุทยานแห่งชาติ สัตว์ป่า และพันธุ์พืช ก็มิได้มีการดำเนินการจับกุมเช่นกัน เพราะถือว่าต่างหน่วยงานกัน และเห็นว่าควรมีการรวมกรมทรัพยากรทางทะเลและชายฝั่ง เข้าด้วย เพราะมีหน้าที่ดูแลป่าที่มีสภาพเป็นป่าชายเลน เพื่อให้การดูแลผืนป่ามีประสิทธิภาพ และเข้มแข็งยิ่งขึ้น

๒) การเสนอร่างพระราชบัญญัติฉบับนี้เป็นเพียงการแก้ไขปัญหาความไม่เป็นเอกภาพในการทำงานของข้าราชการกรมป่าไม้ และข้าราชการกรมอุทยานแห่งชาติ สัตว์ป่า และพันธุ์พืชที่ทำงานซ้ำซ้อนกัน แต่ไม่มีการแก้ไขปัญหาเชิงนโยบายเกี่ยวกับปัญหาที่ดินทำกิน และอยู่อาศัยให้แก่ประชาชน เช่น ปัญหาป่ารุกคน หรือคนรุกป่า เป็นต้น ซึ่งได้สร้างความไม่เป็นธรรมให้เกิดแก่ประชาชนซึ่งเป็นเจ้าของประเทศ ในหลายพื้นที่ ที่ถูกยึดที่ดินคืน ทั้งที่อยู่อาศัยมานานและต่างทำมาหากินโดยสุจริต

๓) ในร่างพระราชบัญญัติฉบับนี้ ควรมีการกำหนดเกี่ยวกับบทนิยามความหมายของคำว่า “โอน” คำว่า “รวม” และเนื้อหาของกฎหมายควรแสดงถึงอุดมการณ์ในการทำงาน รวมถึงการออกพระราชกฤษฎีกาการเปลี่ยนแปลงอำนาจหน้าที่ของกรมป่าไม้ ภายหลังจากที่โอนกรมอุทยานแห่งชาติ สัตว์ป่า และพันธุ์พืชไปเป็นของกรมป่าไม้ด้วย เพื่อให้กฎหมายเกิดความชัดเจน และเพื่อให้ข้าราชการเข้าใจถึงแนวทางปฏิบัติงานมากยิ่งขึ้นกว่าที่ปรากฏในปัจจุบัน โดยเฉพาะในการแก้ไขปัญหาความเดือดร้อนเกี่ยวกับที่ดินทำกินและอยู่อาศัยของประชาชน

อย่างไรก็ตาม การรวมทั้งสองกรมดังกล่าว จึงควรให้เกิดเอกภาพที่แท้จริงในการทำงานของข้าราชการทั้งสองกรมที่มารวมกัน เพราะข้าราชการมีจำนวนเพิ่มมากขึ้น อำนาจหน้าที่ที่เกี่ยวกับการปฏิบัติตามกฎหมายก็มีมากมายหลายฉบับ ทางกรมที่รวมกันจึงควรกำหนดยุทธศาสตร์และภารกิจของกรมให้ชัดเจนยิ่งขึ้น

๔) การโอนกรมอุทยานแห่งชาติ สัตว์ป่า และพันธุ์พืช ไปเป็นของกรมป่าไม้ ทำให้ช่วยแก้ปัญหาการบริหารราชการด้านกำลังคนที่ไม่เพียงพอได้ เพราะเมื่อแบ่งเป็นสองกรม ต้องแบ่งเจ้าหน้าที่ให้กำลังคนไม่เพียงพอ ทั้งที่มีพื้นที่เดียวกัน และแต่เดิมก่อนมีการแบ่งแยกกรมได้มีป่าไม้อำเภอ และป่าไม้จังหวัด ซึ่งถูกยกเลิกเมื่อมีการแบ่งแยกกรม ทำให้เวลาที่ประชาชนไปติดต่อเพื่อขออนุญาตหรือไม่แก่ หรือไม่หวงห้ามในกรรมสิทธิ์ ไม่ได้ได้รับความสะดวก เพราะต้องติดต่อ



ที่ป่าไม้เขต เมื่อมีการรวมกรม จึงควรให้มีป่าไม้อำเภอ และป่าไม้จังหวัด เพื่อให้สามารถบริการประชาชนได้อย่างใกล้ชิดเช่นเดิม

๕) ในเรื่องของปัญหาที่ดินทำกินและอยู่อาศัยของประชาชน มิได้มีเฉพาะพื้นที่ป่าไม้เท่านั้น แต่ยังรวมถึง พื้นที่ของหลายหน่วยงาน เช่น กรมพัฒนาที่ดิน สำนักงานการปฏิรูปที่ดินเพื่อเกษตรกรรม กรมธนารักษ์ เป็นต้น จึงเห็นควรรวมหน่วยงานทั้งหมดที่เกี่ยวข้อง มิใช่เฉพาะในส่วนของการโอน กรมอุทยานแห่งชาติ สัตว์ป่า และพันธุ์พืช ไปเป็นของกรมป่าไม้ เท่านั้น เพื่อให้เกิดความชัดเจนในการแก้ไขปัญหา เช่น การออกโฉนด แนวเขตที่ดิน เป็นต้น

๖) การอนุรักษ์ทรัพยากรธรรมชาติและสิ่งแวดล้อม เกิดจากการบริหารจัดการ และจิตสำนึกของข้าราชการ และนโยบายของรัฐมนตรีเจ้ากระทรวงเป็นสำคัญ มิใช่เกิดจากการเสนอร่างพระราชบัญญัติฉบับนี้แต่อย่างใด ซึ่งการโอนกรมอุทยานแห่งชาติ สัตว์ป่า และพันธุ์พืช ไปเป็นของกรมป่าไม้ เป็นเพียงการโอนตำแหน่ง และรวมส่วนราชการเท่านั้น แต่มิได้เป็นการสร้างจิตสำนึกในการอนุรักษ์ผืนป่าให้แก่ข้าราชการ จึงเห็นว่าทางกระทรวงทรัพยากรธรรมชาติและสิ่งแวดล้อมควรเป็นหน่วยงานหลักในการสร้างการมีส่วนร่วมของประชาชนในการอนุรักษ์ผืนป่า และกระจายอำนาจให้องค์กรปกครองส่วนท้องถิ่นเข้ามาดูแล หรือเข้ามามีส่วนร่วมด้วย เพราะคนย่อมรักถิ่นฐานบ้านเกิดของตน

๗) การประชุมรัฐสภาอาเซียนที่ผ่านมา ได้มีการพูดถึงการคุ้มครองสัตว์ป่า และพันธุ์พืช ที่หายาก ที่ใกล้สูญพันธุ์ ซึ่งประเทศไทยถูกยกเป็นกรณีตัวอย่างว่า ไม่มีการคุ้มครอง และให้ความสำคัญในเรื่องดังกล่าว ทั้งที่อาเซียนได้มีการลงนามอนุสัญญาเกี่ยวกับการคุ้มครองสัตว์ป่าและพันธุ์พืช ที่หายาก ที่ใกล้สูญพันธุ์กับนานาประเทศทั่วโลก ทำให้ในฐานะตัวแทนสมาชิกสภาผู้แทนราษฎรที่เข้าร่วมประชุมจึงชี้แจงว่า ประเทศไทยโดยกระทรวงการต่างประเทศ และกระทรวงทรัพยากรธรรมชาติและสิ่งแวดล้อม จะได้จัดการประชุมเรื่องเหล่านี้ภายในปีนี้อย่างแน่นอน ดังนั้น จึงขอฝากให้รัฐบาลได้หยิบยกร่างพระราชบัญญัติเกี่ยวกับเรื่องดังกล่าวนี้ ที่เคยมีการเสนอ ในสมัยรัฐบาลชุดที่แล้วขึ้นมาพิจารณาใหม่ จะทำให้เกิดผลดีแก่ประเทศในสายตาของนานาชาติ

**๑.๒ นายปรีชา เร่งสมบูรณ์สุข รัฐมนตรีว่าการกระทรวงทรัพยากรธรรมชาติและสิ่งแวดล้อม ตอบชี้แจง สรุปได้ดังนี้**

ตามพระราชบัญญัติปรับปรุงกระทรวง ทบวง กรม พ.ศ. ๒๕๔๕ มีการแบ่งแยกกรมป่าไม้ออกเป็น ๓ หน่วยงาน คือ ๑) กรมป่าไม้ สังกัดกระทรวงเกษตรและสหกรณ์ ๒) กรมอุทยานแห่งชาติ สัตว์ป่า และพันธุ์พืช สังกัดกระทรวงทรัพยากรธรรมชาติและสิ่งแวดล้อม และ ๓) กรมทรัพยากรทางทะเลและชายฝั่ง สังกัดกระทรวงทรัพยากรธรรมชาติและสิ่งแวดล้อม โดยกรมป่าไม้ มีอำนาจหน้าที่ดูแลเกี่ยวกับพื้นที่ป่าเศรษฐกิจ ส่วนกรมอุทยานแห่งชาติ สัตว์ป่า และพันธุ์พืช มีอำนาจหน้าที่ดูแลพื้นที่ป่าเพื่อการอนุรักษ์ และกรมทรัพยากรทางทะเลและชายฝั่ง มีอำนาจหน้าที่ดูแลพื้นที่ป่าชายเลน ซึ่งต่อมาได้มีการโอนกรมป่าไม้ สังกัดกระทรวงเกษตรและสหกรณ์ ไปเป็นกรมป่าไม้ สังกัดกระทรวงทรัพยากรธรรมชาติและสิ่งแวดล้อม



เดิมทีในอดีตมีกรมป่าไม้หน่วยงานเดียว ประชาชนจะสามารถรู้การครอบคลุมพื้นที่ป่า และมีเจ้าหน้าที่บริหารส่วนภูมิภาค คือป่าไม้อำเภอ และป่าไม้จังหวัด คอยให้บริการ หากประชาชนมีปัญหาเกี่ยวกับที่ดินทำกินที่เกี่ยวกับป่าไม้ ก็สามารถไปติดต่อได้ แต่ตลอดระยะเวลาเกือบ ๑๐ ปี ที่มีการแบ่งแยกหน่วยงาน ก็มีปัญหาเกิดขึ้นดังที่ทราบกัน จึงเห็นควรโอนกรมอุทยานแห่งชาติ สัตว์ป่า และพันธุ์พืช ไปเป็นของกรมป่าไม้

### **ผลการพิจารณาของสภาผู้แทนราษฎรในวาระที่หนึ่ง**

**มติ** ที่ประชุมสภาผู้แทนราษฎรได้ลงมติในวาระที่หนึ่ง รับหลักการแห่งร่างพระราชบัญญัติปรับปรุงกระทรวง ทบวง กรม (ฉบับที่ ..) พ.ศ. .... ด้วยคะแนนเสียง ๓๖๙ เสียง ไม่รับหลักการ ไม่มีงดออกเสียง ๒ เสียง และไม่ลงคะแนนเสียง ไม่มี

## **๒. สรุปประเด็นและผลการพิจารณาของสภาผู้แทนราษฎรในวาระที่สอง**

### **๒.๑ ประเด็นที่มีการอภิปรายของสมาชิกสภาผู้แทนราษฎรที่สำคัญ ๆ**

สมาชิกสภาผู้แทนราษฎรอภิปรายสรุปได้ ดังนี้

๑) กรณีตามร่างมาตรา ๔ เห็นควรนำความในวรรคหนึ่ง ของร่างมาตรา ๖ มากำหนดเป็นวรรคสอง ของร่างมาตรา ๔ เนื่องจากทั้งบทบัญญัติตามร่างมาตรา ๔ และร่างมาตรา ๖ วรรคหนึ่งดังกล่าว ต่างกำหนดในเรื่องลักษณะเดียวกัน จึงควรนำมากำหนดรวมไว้เป็นมาตราเดียวกัน กล่าวคือ ตามร่างมาตรา ๔ เป็นเรื่องการโอนอำนาจหน้าที่เกี่ยวกับการปฏิบัติตามกฎหมาย กฏ ระเบียบ ข้อบังคับ ประกาศ คำสั่ง หรือมติของคณะรัฐมนตรี ที่เป็นของกรมอุทยานแห่งชาติ สัตว์ป่า และพันธุ์พืช และอำนาจหน้าที่ที่เป็นของข้าราชการหรือพนักงานเจ้าหน้าที่ของกรมอุทยานแห่งชาติ สัตว์ป่า และพันธุ์พืช ไปเป็นอำนาจหน้าที่ของกรมป่าไม้ และของข้าราชการหรือพนักงานเจ้าหน้าที่ของกรมป่าไม้ และตามร่างมาตรา ๖ วรรคหนึ่ง เป็นเรื่องการโอนอำนาจหน้าที่ของกรมอุทยานแห่งชาติ สัตว์ป่า และพันธุ์พืช และอำนาจหน้าที่ของอธิบดีกรมอุทยานแห่งชาติ สัตว์ป่า และพันธุ์พืช ตามกฎหมายเฉพาะ ไปเป็นของกรมป่าไม้ และอธิบดีกรมป่าไม้

๒) กรณีตามร่างมาตรา ๗ ในวาระเริ่มแรก กรมป่าไม้นอกจากจะมีส่วนราชการตามกฎหมายกระทรวงแบ่งส่วนราชการกรมป่าไม้ กระทรวงทรัพยากรธรรมชาติและสิ่งแวดล้อม พ.ศ. ๒๕๕๑ แล้ว เห็นควรเพิ่มเติมให้มีส่วนราชการตามข้อ ๓ (๓) กองนิติการ แห่งกฎกระทรวงแบ่งส่วนราชการกรมอุทยานแห่งชาติ สัตว์ป่า และพันธุ์พืช กระทรวงทรัพยากรธรรมชาติและสิ่งแวดล้อม พ.ศ. ๒๕๔๗ ด้วย และให้โอนอัตรากำลังในส่วนของกองนิติการ กรมอุทยานแห่งชาติ สัตว์ป่า และพันธุ์พืช ไปเป็นของกองนิติการ กรมป่าไม้ เนื่องด้วยเหตุผลดังนี้ (๑) ตามหลักการของกฎหมาย ในการยุบกรมรวมกัน ต้องไม่ทำให้ข้าราชการเสียสิทธิหรือถูกทอดทิ้ง และทางกรมป่าไม้ ไม่มีกองนิติการ มีเพียงกลุ่มนิติการเท่านั้น (๒) มีความจำเป็นต้องให้คงมีกองนิติการ เนื่องจากภารกิจรับผิดชอบงานด้านกฎหมายของทั้งสองกรมมีมาก ทำให้ต้องการนักกฎหมายจำนวนมาก



นอกจากนั้น เห็นควรให้คงมีส่วนราชการตามข้อ ๓ (๔) สำนักป้องกันปราบปราม และควบคุมไฟป่า และ (๗) สำนักวิจัยการอนุรักษ์ป่าไม้และพันธุ์พืช แห่งกฎกระทรวงแบ่งส่วนราชการกรมอุทยานแห่งชาติ สัตว์ป่า และพันธุ์พืช กระทรวงทรัพยากรธรรมชาติและสิ่งแวดล้อม พ.ศ. ๒๕๔๗ ไว้ตามร่างเดิม และให้โอนอัตรากำลังในส่วนของสำนักป้องกันปราบปราม และควบคุมไฟป่า กรมอุทยานแห่งชาติ สัตว์ป่า และพันธุ์พืช ไปเป็นของสำนักป้องกันปราบปราม และควบคุมไฟป่า กรมป่าไม้ และในส่วนของสำนักวิจัยการอนุรักษ์ป่าไม้และพันธุ์พืช กรมอุทยานแห่งชาติ สัตว์ป่า และพันธุ์พืช ไปเป็นของสำนักวิจัยการอนุรักษ์ป่าไม้และพันธุ์พืช กรมป่าไม้

### กรรมวิธีการตอบชี้แจงสรุปได้ดังนี้

๑) กรณีตามร่างมาตรา ๔ และร่างมาตรา ๖ มีความเชื่อมโยงกัน โดยร่างมาตรา ๔ เป็นการโอนอำนาจตามกฎหมายทั่วไป ซึ่งเป็นกฎหมายที่ทุกส่วนราชการต้องถือปฏิบัติตาม เช่น พระราชบัญญัติระเบียบบริหารราชการแผ่นดิน พ.ศ. ๒๕๓๔ พระราชบัญญัติระเบียบข้าราชการพลเรือน พ.ศ. ๒๕๕๑ และพระราชบัญญัติวิธีปฏิบัติราชการทางปกครอง พ.ศ. ๒๕๓๙ เป็นต้น

แต่ตามร่างมาตรา ๖ เป็นการโอนอำนาจตามกฎหมายเฉพาะ ตามพระราชบัญญัติอุทยานแห่งชาติ พ.ศ. ๒๕๐๔ และพระราชบัญญัติสงวนและคุ้มครองสัตว์ป่า พ.ศ. ๒๕๓๕ ซึ่งในบทบัญญัติของพระราชบัญญัติทั้งสองฉบับดังกล่าว ได้มีการกำหนดอำนาจหน้าที่ของกรมอุทยานแห่งชาติ สัตว์ป่า และพันธุ์พืช อธิบดีกรมอุทยานแห่งชาติ สัตว์ป่า และพันธุ์พืช และข้าราชการหรือพนักงานเจ้าหน้าที่ของกรมอุทยานแห่งชาติ สัตว์ป่า และพันธุ์พืช ไว้อย่างชัดเจน และมีการออกพระราชกฤษฎีกา กฎกระทรวง ระเบียบ และประกาศตามความในพระราชบัญญัตินี้ดังกล่าว

นอกจากนั้น ต้องมีบทบัญญัติที่กำหนดให้ บทบัญญัติแห่งกฎหมาย กฎ ระเบียบ ข้อบังคับ ประกาศ คำสั่ง หรือมติของคณะรัฐมนตรีที่อ้างถึงกรมอุทยานแห่งชาติ สัตว์ป่า และพันธุ์พืช และข้าราชการหรือพนักงานเจ้าหน้าที่ของกรมอุทยานแห่งชาติ สัตว์ป่า และพันธุ์พืช ให้ถือว่าอ้างถึงกรมป่าไม้ และข้าราชการหรือพนักงานเจ้าหน้าที่ของกรมป่าไม้ แล้วแต่กรณี

๒) ร่างมาตรา ๗ เป็นบทเฉพาะกาล รองรับการยุบกรมที่มีขนาดใหญ่ ไปรวมกับกรมที่มีขนาดเล็กกว่า จึงต้องมีการกำหนดให้กรมป่าไม้ นอกจากมีส่วนราชการตามกฎกระทรวงแบ่งส่วนราชการกรมป่าไม้ กระทรวงทรัพยากรธรรมชาติและสิ่งแวดล้อม พ.ศ. ๒๕๕๑ แล้ว ให้คงมีส่วนราชการบางส่วน ของกรมอุทยานแห่งชาติ สัตว์ป่า และพันธุ์พืช ตามกฎกระทรวงแบ่งส่วนราชการกรมอุทยานแห่งชาติ สัตว์ป่า และพันธุ์พืช กระทรวงทรัพยากรธรรมชาติและสิ่งแวดล้อม พ.ศ. ๒๕๔๗ ไปพลางก่อน จนกว่าจะมีการออกกฎกระทรวงแบ่งส่วนราชการกรมป่าไม้ฉบับใหม่

สำหรับในการพิจารณาของกรรมวิธีการ ในการให้คงมีหน่วยงานใดของกรมอุทยานแห่งชาติ สัตว์ป่า และพันธุ์พืช นั้น ใช้หลักการว่า ต้องไม่เป็นส่วนราชการที่มีความซ้ำซ้อนกันกับส่วนราชการของกรมป่าไม้ และทุกหน่วยงานต้องมีสำนักบริหารงานกลาง สำนักแผนงาน และสารสนเทศ และกองหรือกลุ่มนิติการ ซึ่งเป็นส่วนงานสนับสนุน เพียงแห่งละหนึ่งสำนัก กองหรือกลุ่มเท่านั้น



กรณีส่วนราชการตามข้อ ๓ (๔) สำนักป้องกันปราบปราม และควบคุมไฟป่า<sup>๗</sup> และ (๗) สำนักวิจัยการอนุรักษ์ป่าไม้และพันธุ์พืช<sup>๘</sup> แห่งกระทรวงแบ่งส่วนราชการกรมอุทยานแห่งชาติ สัตว์ป่า และพันธุ์พืช กระทรวงทรัพยากรธรรมชาติและสิ่งแวดล้อม พ.ศ. ๒๕๔๗ นั้น เป็นส่วนราชการที่มีชื่อใกล้เคียงกับส่วนราชการของกรมป่าไม้ คือ สำนักป้องกันรักษาป่า และควบคุมไฟป่า<sup>๙</sup> และสำนักวิจัยและพัฒนาการป่าไม้<sup>๑๐</sup> และเมื่อพิจารณาอำนาจและภารกิจ มีความซ้ำซ้อนกันกับส่วนราชการของกรมป่าไม้ จึงเห็นควรตัดออก

<sup>๗</sup> สำนักป้องกัน ปราบปราม และควบคุมไฟป่า มีอำนาจหน้าที่ดังต่อไปนี้

- (ก) ศึกษา วิเคราะห์ กำหนดแผนปฏิบัติงาน และกำกับติดตามประเมินผลการดำเนินงานที่เกี่ยวข้องกับการป้องกันและแก้ไขปัญหาไฟป่า และการป้องกันและปราบปรามการกระทำผิดตามกฎหมายเกี่ยวกับการป่าไม้ที่อยู่ในความรับผิดชอบของกรม
- (ข) ศึกษา วิเคราะห์กลยุทธ์ในการป้องกัน ปราบปราม และพัฒนาศักยภาพของเจ้าหน้าที่ที่ปฏิบัติงานด้านสนธิกำลังในการปราบปราม

- (ค) ศึกษา วิจัยเพื่อหามาตรการ แนวทาง รูปแบบ และวิธีการเกี่ยวกับการป้องกันและแก้ไขปัญหาไฟป่า
- (ง) ปฏิบัติงานร่วมกับหรือสนับสนุนการปฏิบัติงานของหน่วยงานอื่นที่เกี่ยวข้องหรือที่ได้รับมอบหมาย

<sup>๘</sup> สำนักวิจัยการอนุรักษ์ป่าไม้และพันธุ์พืช มีอำนาจหน้าที่ดังต่อไปนี้

- (ก) ศึกษา ค้นคว้า ทดลอง และวิจัยเพื่ออนุรักษ์ รักษา และขยายพันธุ์พืชและการปรับปรุงบำรุงพันธุ์ไม้ป่า
- (ข) ศึกษา ค้นคว้า ทดลอง และวิจัยทางกีฏวิทยาและพฤกษศาสตร์ป่าไม้ รวมทั้งระบบนิเวศวิทยาสิ่งแวดล้อมป่าไม้ และความหลากหลายทางชีวภาพ

(ค) ถ่ายทอดเทคโนโลยี และเผยแพร่ความรู้ ความก้าวหน้า และผลงานวิจัยและผลการพัฒนาที่ได้ไปยังหน่วยปฏิบัติ หน่วยงานของรัฐ หน่วยงานเอกชน องค์กรเอกชน และประชาชนทั่วไป

- (ง) ปฏิบัติงานร่วมกับหรือสนับสนุนการปฏิบัติงานของหน่วยงานอื่นที่เกี่ยวข้องหรือที่ได้รับมอบหมาย

<sup>๙</sup> สำนักป้องกันรักษาป่าและควบคุมไฟป่า มีอำนาจหน้าที่ดังต่อไปนี้

(ก) ศึกษา วิเคราะห์ และกำหนดยุทธศาสตร์เพื่อการป้องกันรักษาป่า การควบคุมไฟป่า และการปราบปรามการกระทำผิดกฎหมายว่าด้วยป่าไม้

(ข) ศึกษา วิเคราะห์เพื่อกำหนดแนวทาง รูปแบบ และวิธีการในการป้องกันรักษาป่า และการปราบปรามการกระทำผิดโดยกลยุทธ์การมีส่วนร่วม การพัฒนาศักยภาพบุคลากรและอาสาสมัครเพื่อการป้องกันรักษาป่าและควบคุมไฟป่า

- (ค) ศึกษา วิจัยและพัฒนาเพื่อหาแนวทาง รูปแบบ และวิธีการในการป้องกันและแก้ไขปัญหาไฟป่า

(ง) ควบคุม กำกับ ตรวจสอบการดำเนินการตามหลักเกณฑ์ และมาตรการในการอนุญาตที่เกี่ยวข้องกับการนำไม้และของป่าเคลื่อนที่ ให้เป็นไปตามกฎหมายเกี่ยวกับการป่าไม้และกฎหมายอื่นที่เกี่ยวข้อง

- (จ) ปฏิบัติงานร่วมกับหรือสนับสนุนการปฏิบัติงานของหน่วยงานอื่นที่เกี่ยวข้องหรือที่ได้รับมอบหมาย

<sup>๑๐</sup> สำนักวิจัยและพัฒนาการป่าไม้ มีอำนาจหน้าที่ดังต่อไปนี้

(ก) กำหนดแผนงานและแนวทางการวิจัย และพัฒนาด้านป่าไม้

(ข) ศึกษา ค้นคว้า วิจัย ทดลอง และพัฒนาวิชาการด้านการป่าไม้ รวมทั้งความหลากหลายทางชีวภาพ และวิชาการด้านอื่น ๆ ที่เกี่ยวข้อง

(ค) ศึกษา วิเคราะห์ และประเมินสถานการณ์เศรษฐกิจด้านป่าไม้ การตลาดไม้ และการตรวจสอบเพื่อรับรองคุณภาพไม้จากสวนป่า

- (ง) ศึกษา วิจัย และพัฒนามาตรฐานผลิตภัณฑ์ป่าไม้ และบริการตรวจสอบรับรองมาตรฐานผลิตภัณฑ์ป่าไม้

- (จ) ให้บริการตรวจพิสูจน์ เพื่อตรวจสอบ และรับรองชนิดและคุณสมบัติไม้รวมทั้งผลิตภัณฑ์ป่าไม้

- (ฉ) ถ่ายทอดเทคโนโลยี เผยแพร่ความรู้ ผลงานวิจัย และบริการทางวิชาการด้านการป่าไม้

- (ช) ปฏิบัติงานร่วมกับหรือสนับสนุนการปฏิบัติงานของหน่วยงานอื่นที่เกี่ยวข้องหรือที่ได้รับมอบหมาย





อย่างไรก็ตาม ทางกรมการได้มีความห่วงใย กรณีในวาระเริ่มแรกที่มีผลทำให้ต้องรวมกองนิติการ ของกรมอุทยานแห่งชาติ สัตว์ป่า และพันธุ์พืช เข้ากับกลุ่มนิติการของกรมป่าไม้ จึงได้ตั้งเป็นข้อสังเกตว่า เมื่อมีการออกกฎหมายกระทรวงแบ่งส่วนราชการกรมป่าไม้ฉบับใหม่ หน่วยงานที่รับผิดชอบด้านกฎหมายจึงควรมีฐานะระดับกอง

๒.๒ ผลการพิจารณาของสภาผู้แทนราษฎรในวาระที่สองชั้นพิจารณาเรียงตามลำดับมาตรา

ร่าง  
พระราชบัญญัติ  
ปรับปรุงกระทรวง ทบวง กรม (ฉบับที่..)  
พ.ศ. ....

ชื่อร่างพระราชบัญญัติ	ไม่มีการแก้ไข
คำปรารภ	ไม่มีการแก้ไข
มาตรา ๑	ไม่มีการแก้ไข
มาตรา ๒	ไม่มีการแก้ไข
มาตรา ๓	ไม่มีการแก้ไข
มาตรา ๔	ไม่มีการแก้ไข
มาตรา ๕	ไม่มีการแก้ไข
มาตรา ๖	ไม่มีการแก้ไข





- (๓) สำนักฟื้นฟูและพัฒนาพื้นที่อนุรักษ์ กรมอุทยานแห่งชาติ สัตว์ป่า และพันธุ์พืช ไปเป็นของสำนักฟื้นฟูและพัฒนาพื้นที่อนุรักษ์ กรมป่าไม้
- (๔) สำนักวิจัยการอนุรักษ์ป่าไม้และพันธุ์พืช กรมอุทยานแห่งชาติ สัตว์ป่า และพันธุ์พืช ไปเป็นของสำนักวิจัยการอนุรักษ์ป่าไม้และพันธุ์พืช กรมป่าไม้
- (๕) สำนักอนุรักษ์และจัดการต้นน้ำ กรมอุทยานแห่งชาติ สัตว์ป่า และพันธุ์พืช ไปเป็นของสำนักอนุรักษ์และจัดการต้นน้ำ กรมป่าไม้
- (๖) สำนักอนุรักษ์สัตว์ป่า กรมอุทยานแห่งชาติ สัตว์ป่า และพันธุ์พืช ไปเป็นของสำนักอนุรักษ์สัตว์ป่า กรมป่าไม้
- (๗) สำนักอุทยานแห่งชาติ กรมอุทยานแห่งชาติ สัตว์ป่า และพันธุ์พืช ไปเป็นของสำนักอุทยานแห่งชาติ กรมป่าไม้
- (๘) สำนักบริหารพื้นที่อนุรักษ์ ที่ ๑ - ๑๖ กรมอุทยานแห่งชาติ สัตว์ป่า และพันธุ์พืช ไปเป็นของสำนักบริหารพื้นที่อนุรักษ์ ที่ ๑ - ๑๖ กรมป่าไม้ แล้วแต่กรณี”

นายชจิตร ชัยนิคม (กรรมการ) ขอสงวนความเห็น โดยขอให้เพิ่มความเป็นมาตรา ๗ (๑/๑) และมาตรา ๗ วรรคสอง ดังนี้

“มาตรา ๗ ในวาระเริ่มแรก กรมป่าไม้นอกจากจะมีส่วนราชการตามกฎกระทรวง แบ่งส่วนราชการกรมป่าไม้ กระทรวงทรัพยากรธรรมชาติและสิ่งแวดล้อม พ.ศ. ๒๕๕๑ แล้ว ให้มีส่วนราชการตาม (๒) (๓) (๔) (๖) (๗) (๘) (๙) (๑๐) และ (๑๑) - (๒๖) แห่งกฎกระทรวงแบ่งส่วนราชการกรมอุทยานแห่งชาติ สัตว์ป่า และพันธุ์พืช กระทรวงทรัพยากรธรรมชาติและสิ่งแวดล้อม พ.ศ. ๒๕๔๗ ด้วย และให้โอนอัตรากำลังในส่วนราชการ ดังต่อไปนี้

(๑) กองคุ้มครองพันธุ์สัตว์ป่าและพืชป่าตามอนุสัญญา กรมอุทยานแห่งชาติ สัตว์ป่า และพันธุ์พืช ไปเป็นของกองคุ้มครองพันธุ์สัตว์ป่าและพืชป่าตามอนุสัญญา กรมป่าไม้

(๑/๑) กองนิติการ กรมอุทยานแห่งชาติ สัตว์ป่า และพันธุ์พืช ไปเป็นของกองนิติการ กรมป่าไม้

(๒) สำนักป้องกันปราบปราม และควบคุมไฟป่า กรมอุทยานแห่งชาติ สัตว์ป่า และพันธุ์พืช ไปเป็นของสำนักป้องกันปราบปราม และควบคุมไฟป่า กรมป่าไม้

(๓) สำนักฟื้นฟูและพัฒนาพื้นที่อนุรักษ์ กรมอุทยานแห่งชาติ สัตว์ป่า และพันธุ์พืช ไปเป็นของสำนักฟื้นฟูและพัฒนาพื้นที่อนุรักษ์ กรมป่าไม้

(๔) สำนักวิจัยการอนุรักษ์ป่าไม้และพันธุ์พืช กรมอุทยานแห่งชาติ สัตว์ป่า และพันธุ์พืช ไปเป็นของสำนักวิจัยการอนุรักษ์ป่าไม้และพันธุ์พืช กรมป่าไม้

(๕) สำนักอนุรักษ์และจัดการต้นน้ำ กรมอุทยานแห่งชาติ สัตว์ป่า และพันธุ์พืช ไปเป็นของสำนักอนุรักษ์และจัดการต้นน้ำ กรมป่าไม้

(๖) สำนักอนุรักษ์สัตว์ป่า กรมอุทยานแห่งชาติ สัตว์ป่า และพันธุ์พืช ไปเป็นของสำนักอนุรักษ์สัตว์ป่า กรมป่าไม้



(๗) สำนักอุทยานแห่งชาติ กรมอุทยานแห่งชาติ สัตว์ป่า และพันธุ์พืช ไปเป็นของสำนักอุทยานแห่งชาติ กรมป่าไม้

(๘) สำนักบริหารพื้นที่อนุรักษ์ ที่ ๑ - ๑๖ กรมอุทยานแห่งชาติ สัตว์ป่า และพันธุ์พืช ไปเป็นของสำนักบริหารพื้นที่อนุรักษ์ ที่ ๑ - ๑๖ กรมป่าไม้ แล้วแต่กรณี

ส่วนราชการกรมป่าไม้ตามวรรคหนึ่ง ให้ใช้บังคับจนกว่าจะมีกฎกระทรวงแบ่งส่วนราชการของกรมป่าไม้ กระทรวงทรัพยากรธรรมชาติและสิ่งแวดล้อม ขึ้นใหม่

**มติ** ที่ประชุมสภาผู้แทนราษฎรเห็นชอบด้วยกับการสงวนความเห็นของกรรมาธิการเสียงข้างน้อย นายพินิจ จันท์สมบูรณ์ นางชื่นสุขมน นีวาทวงษ์ และนายผดุงเกียรติ ม่วงนนทศรี (กรรมาธิการ)

#### มาตรา ๘

#### มีการแก้ไข

#### คณะกรรมการธิการแก้ไข ดังนี้

“มาตรา ๘ ในวาระเริ่มแรก ให้ อ.ก.พ. สหะหสข กระทรวงทรัพยากรธรรมชาติและสิ่งแวดล้อม พิจารณาจัดตำแหน่งและเกลี่ยอัตรากำลังของข้าราชการ พนักงานราชการ และลูกจ้าง ที่โอนมาจากกรมอุทยานแห่งชาติ สัตว์ป่า และพันธุ์พืช กระทรวงทรัพยากรธรรมชาติและสิ่งแวดล้อมในส่วนที่นอกเหนือจากมาตรา ๗ (๑) (๒) (๓) (๔) (๕) (๖) (๗) และ (๘) ไว้ในกรมป่าไม้ กระทรวงทรัพยากรธรรมชาติและสิ่งแวดล้อม”

แต่เนื่องจากตามร่างมาตรา ๗ ที่ประชุมสภาผู้แทนราษฎรเห็นชอบด้วยกับการสงวนความเห็นของกรรมาธิการเสียงข้างน้อย นายพินิจ จันท์สมบูรณ์ นางชื่นสุขมน นีวาทวงษ์ และนายผดุงเกียรติ ม่วงนนทศรี ที่ให้คง (๒) และ (๔) ของร่าง มาตรา ๗ ไว้ ทำให้บทบัญญัติตามร่างมาตรา ๘ คณะกรรมการธิการแก้ไข ดังนี้

“มาตรา ๘ ในวาระเริ่มแรก ให้ อ.ก.พ. สหะหสข กระทรวงทรัพยากรธรรมชาติและสิ่งแวดล้อม พิจารณาจัดตำแหน่งและเกลี่ยอัตรากำลังของข้าราชการ พนักงานราชการ และลูกจ้าง ที่โอนมาจากกรมอุทยานแห่งชาติ สัตว์ป่า และพันธุ์พืช กระทรวงทรัพยากรธรรมชาติและสิ่งแวดล้อมในส่วนที่นอกเหนือจากมาตรา ๗ (๑) (๒) (๓) (๔) (๕) (๖) (๗) และ (๘) ไว้ในกรมป่าไม้ กระทรวงทรัพยากรธรรมชาติและสิ่งแวดล้อม”

**มติ** ที่ประชุมสภาผู้แทนราษฎรเห็นชอบด้วยกับการแก้ไขของคณะกรรมการธิการ

#### มาตรา ๙

#### ไม่มีการแก้ไข



เมื่อที่ประชุมสภาผู้แทนราษฎรได้พิจารณาร่างพระราชบัญญัติฉบับนี้เรียงตามลำดับมาตราเสร็จแล้ว ที่ประชุมได้พิจารณาทั้งร่างเป็นการสรุปอีกครั้งหนึ่ง ตามข้อบังคับการประชุมสภาผู้แทนราษฎร พ.ศ. ๒๕๕๑ ข้อ ๑๓๐<sup>๖๖</sup> โดยไม่มีสมาชิกสภาผู้แทนราษฎรผู้ใดขอแก้ไขเพิ่มเติมถ้อยคำ จึงเป็นอันจบการพิจารณาในวาระที่สอง ต่อจากนั้นที่ประชุมสภาผู้แทนราษฎรได้พิจารณาต่อไปในวาระที่สาม

### ๓. ผลการพิจารณาของสภาผู้แทนราษฎรในวาระที่สาม

**มติที่ประชุม** ที่ประชุมสภาผู้แทนราษฎรได้ลงมติในวาระที่สามเห็นชอบกับร่างพระราชบัญญัติฉบับนี้ โดยมีมติเห็นชอบด้วยคะแนนเสียง ๓๘๔ เสียง ไม่เห็นชอบ ไม่มีงดออกเสียง ไม่มี และไม่ลงคะแนนเสียง ๑ เสียง

#### ข้อสังเกตของคณะกรรมการธิการ

คณะกรรมการธิการวิสามัญได้พิจารณาร่างพระราชบัญญัติฉบับนี้แล้วเห็นว่า ควรมีข้อสังเกต ดังนี้

๑. กระทรวงทรัพยากรธรรมชาติและสิ่งแวดล้อม ต้องเร่งรัดให้มีการออกกฎกระทรวงแบ่งส่วนราชการกรมป่าไม้ให้ออกบังคับใช้โดยเร็ว และการจัดโครงสร้างของส่วนราชการภายในจะต้องไม่มีความซ้ำซ้อน

๒. เพื่อให้การบริหารจัดการทรัพยากรป่าไม้และสัตว์ป่า รวมทั้งให้บริการประชาชนเป็นไปอย่างมีประสิทธิภาพ เห็นควรกำหนดให้มีสำนักงานป่าไม้เขตและให้มีราชการบริหารส่วนภูมิภาค คือ สำนักงานป่าไม้จังหวัด และสำนักงานป่าไม้อำเภอ เป็นส่วนราชการภายในกรมป่าไม้ด้วย

๓. เนื่องจากร่างพระราชบัญญัตินี้เป็นการโอนกรมอุทยานแห่งชาติ สัตว์ป่า และพันธุ์พืช ไปเป็นของกรมป่าไม้ ซึ่งมีผลทำให้ต้องรวมกองนิติการของกรมอุทยานแห่งชาติ สัตว์ป่า และพันธุ์พืช เข้ากับกลุ่มนิติการของกรมป่าไม้ ทำให้มีอำนาจหน้าที่และภารกิจรับผิดชอบมากขึ้น ในการให้ความเห็นทางกฎหมาย สืบสวน สอบสวน และการดำเนินคดีตามกฎหมายเกี่ยวกับการป่าไม้และการใช้มาตรการบังคับทางปกครอง ดังนั้น เมื่อมีการออกกฎกระทรวงแบ่งส่วนราชการกรมป่าไม้ฉบับใหม่ หน่วยงานที่รับผิดชอบด้านกฎหมายจึงควรมีฐานะระดับกอง

<sup>๖๖</sup> ข้อบังคับการประชุมสภาผู้แทนราษฎร พ.ศ. ๒๕๕๑ ข้อ ๑๓๐ กำหนดว่า “เมื่อได้พิจารณาตามข้อ ๑๒๙ จนจบร่างแล้ว ให้สภาพิจารณาทั้งร่างเป็นการสรุปอีกครั้งหนึ่ง และในการพิจารณาครั้งนี้สมาชิกอาจขอแก้ไขเพิ่มเติมถ้อยคำได้ แต่จะขอแก้ไขเพิ่มเติมเนื้อความใดไม่ได้ นอกจากเนื้อความที่เห็นว่ายังขัดแย้งกันอยู่”



มติ ที่ประชุมสภาผู้แทนราษฎรได้เห็นชอบด้วยกับข้อสังเกตของคณะกรรมการธิการ โดยให้ประธานสภาผู้แทนราษฎรแจ้งไปยังคณะรัฐมนตรี ตามข้อบังคับการประชุมสภาผู้แทนราษฎร พ.ศ. ๒๕๕๑ ข้อ ๑๒๕<sup>๑๒</sup>

<sup>๑๒</sup> ข้อบังคับการประชุมสภาผู้แทนราษฎร พ.ศ. ๒๕๕๑ ข้อ ๑๒๕ กำหนดว่า “เมื่อคณะกรรมการธิการได้พิจารณา ร่างพระราชบัญญัติเสร็จแล้ว ให้เสนอร่างพระราชบัญญัตินั้น โดยแสดงร่างเดิมและการแก้ไขเพิ่มเติมพร้อมทั้งรายงานต่อประธานสภา รายงานนั้น อย่างน้อยต้องระบุว่าได้มีหรือไม่มีการแก้ไขเพิ่มเติมในมาตราใดบ้าง และถ้ามีการแปรญัตติ มติของคณะกรรมการธิการเกี่ยวกับคำแปรญัตตินั้น เป็นประการใด หรือมีการสงวนคำแปรญัติของผู้แปรญัติ หรือมีการสงวนความเห็นของกรรมการก็ให้ระบุไว้ในรายงานด้วย

ในกรณีที่คณะกรรมการธิการเห็นว่าข้อสังเกตที่คณะรัฐมนตรี ศาล หรือองค์กรตามรัฐธรรมนูญที่เกี่ยวข้องควรทราบหรือควรปฏิบัติ ให้บันทึกข้อสังเกตดังกล่าวไว้ในรายงานของคณะกรรมการเพื่อให้ที่ประชุมสภาพิจารณา และให้นำความในข้อ ๙๗ มาใช้บังคับโดยอนุโลม”

## ส่วนที่ ๒

ตารางเปรียบเทียบ

พระราชบัญญัติปรับปรุงกระทรวง ทบวง กรม พ.ศ. ๒๕๔๕

(เฉพาะส่วนที่เกี่ยวข้องกับที่มีการแก้ไข)

กับ

ร่างพระราชบัญญัติปรับปรุงกระทรวง ทบวง กรม (ฉบับที่..) พ.ศ. ....

(ที่สภาผู้แทนราษฎรลงมติเห็นชอบแล้ว)

ตารางเปรียบเทียบ

พระราชบัญญัติปรับปรุงกระทรวง ทบวง กรม พ.ศ. ๒๕๔๕ (เฉพาะส่วนที่เกี่ยวข้องกับที่มีการแก้ไข)

กับ

ร่างพระราชบัญญัติปรับปรุงกระทรวง ทบวง กรม (ฉบับที่ ..) พ.ศ. .... (ที่สภาผู้แทนราษฎรลงมติเห็นชอบแล้ว)

<p>พระราชบัญญัติปรับปรุงกระทรวง ทบวง กรม พ.ศ. ๒๕๔๕ (เฉพาะส่วนที่เกี่ยวข้องกับที่มีการแก้ไข)</p>	<p>ร่างพระราชบัญญัติปรับปรุงกระทรวง ทบวง กรม (ฉบับที่ ..) พ.ศ. .... (ที่สภาผู้แทนราษฎรลงมติเห็นชอบแล้ว)</p>
<p>พระราชบัญญัติ ปรับปรุงกระทรวง ทบวง กรม พ.ศ. ๒๕๔๕</p> <p>.....</p> <p>ภูมิพลอดุลยเดช ป.ร. ให้ไว้ ณ วันที่ ๒ ตุลาคม พ.ศ. ๒๕๔๕ เป็นปีที่ ๕๗ ในรัชกาลปัจจุบัน</p> <p>พระบาทสมเด็จพระปรมินทรมหาภูมิพลอดุลยเดช มีพระบรมราชโองการ โปรดเกล้าฯ ให้ประกาศว่า</p>	<p>ร่าง พระราชบัญญัติ ปรับปรุงกระทรวง ทบวง กรม (ฉบับที่ ..) พ.ศ. ....</p> <p>.....</p> <p>.....</p> <p>.....</p> <p>.....</p>



<p>พระราชบัญญัติปรับปรุงกระทรวง ทบวง กรม พ.ศ. ๒๕๔๕ (เฉพาะส่วนที่เกี่ยวข้องกับการแก้ไข)</p>	<p>ร่างพระราชบัญญัติปรับปรุงกระทรวง ทบวง กรม (ฉบับที่ ..) พ.ศ. .... (ที่สภาผู้แทนราษฎรลงมติเห็นชอบแล้ว)</p>
<p>กรม</p> <p>โดยที่เป็นการสมควรปรับปรุงกฎหมายว่าด้วยการปรับปรุงกระทรวง ทบวง กรม</p> <p>จึงทรงพระกรุณาโปรดเกล้าฯ ให้ตราพระราชบัญญัติขึ้นไว้โดยคำแนะนำและยินยอมของรัฐสภา ดังต่อไปนี้</p> <p>มาตรา ๑ พระราชบัญญัตินี้เรียกว่า “พระราชบัญญัติปรับปรุงกระทรวง ทบวง กรม พ.ศ. ๒๕๔๕”</p> <p>มาตรา ๒ พระราชบัญญัตินี้ให้ใช้บังคับตั้งแต่วันถัดจากวันประกาศในราชกิจจานุเบกษาเป็นต้นไป</p> <p>มาตรา ๒๓ กระทรวงทรัพยากรธรรมชาติและสิ่งแวดล้อม มีส่วนราชการดังต่อไปนี้</p> <p>(๑) สำนักงานรัฐมนตรี</p> <p>(๒) สำนักงานปลัดกระทรวง</p>	<p>กรม</p> <p>โดยที่เป็นการสมควรแก้ไขเพิ่มเติมกฎหมายว่าด้วยการปรับปรุงกระทรวง ทบวง กรม</p> <p>.....</p> <p>.....</p> <p>มาตรา ๑ พระราชบัญญัตินี้เรียกว่า “พระราชบัญญัติปรับปรุงกระทรวง ทบวง กรม (ฉบับที่ ..) พ.ศ. ....”</p> <p>มาตรา ๒ พระราชบัญญัตินี้ให้ใช้บังคับตั้งแต่วันถัดจากวันประกาศในราชกิจจานุเบกษา เป็นต้นไป</p> <p>มาตรา ๓ ให้ยกเลิก (๗) ของมาตรา ๒๓ แห่งพระราชบัญญัติปรับปรุงกระทรวง ทบวง กรม พ.ศ. ๒๕๔๕</p>

<p>พระราชบัญญัติปรับปรุงกระทรวง ทบวง กรม พ.ศ. ๒๕๔๕ (เฉพาะส่วนที่เกี่ยวข้องกับที่มีการแก้ไข)</p> <p>(๓) กรมควบคุมมลพิษ (๔) กรมทรัพยากรทางทะเลและชายฝั่ง (๕) กรมทรัพยากรธรณี (๖) กรมทรัพยากรน้ำ (๗) กรมทรัพยากรน้ำบาดาล ๓๗/๑) กรมป่าไม้ (๘) กรมส่งเสริมคุณภาพสิ่งแวดล้อม (๙) กรมอุทยานแห่งชาติ สัตว์ป่า และพันธุ์พืช (๑๐) สำนักงานนโยบายและแผนทรัพยากรธรรมชาติและสิ่งแวดล้อม</p>	<p>ร่างพระราชบัญญัติปรับปรุงกระทรวง ทบวง กรม (ฉบับที่ ..) พ.ศ. .... (ที่สภาผู้แทนราษฎรลงมติเห็นชอบแล้ว)</p>
	<p>มาตรา ๔ ให้โอนบรรดากำหนดหน้าที่ที่เกี่ยวข้องกับการปฏิบัติตามกฎหมาย กฎระเบียบ ข้อบังคับ ประกาศ คำสั่ง หรือมติของคณะรัฐมนตรี ที่เป็นของกรมอุทยานแห่งชาติ สัตว์ป่า และพันธุ์พืช กระทรวงทรัพยากรธรรมชาติและสิ่งแวดล้อม และอำนาจหน้าที่ที่เป็นของข้าราชการหรือพนักงานเจ้าหน้าที่ของกรมอุทยานแห่งชาติ สัตว์ป่า และพันธุ์พืช กระทรวงทรัพยากรธรรมชาติและสิ่งแวดล้อม ไปเป็นอำนาจหน้าที่ของกรมป่าไม้ กระทรวงทรัพยากรธรรมชาติและสิ่งแวดล้อม และของข้าราชการหรือพนักงานเจ้าหน้าที่ของกรมป่าไม้ กระทรวงทรัพยากรธรรมชาติและสิ่งแวดล้อมแล้วแต่กรณี</p>

<p>พระราชบัญญัติปรับปรุงกระทรวง ทบวง กรม พ.ศ. ๒๕๔๕ (เฉพาะส่วนที่เกี่ยวข้องกับที่มีการแก้ไข)</p>	<p>ร่างพระราชบัญญัติปรับปรุงกระทรวง ทบวง กรม (ฉบับที่ ..) พ.ศ. .... (ที่สภาผู้แทนราษฎรลงมติเห็นชอบแล้ว)</p>
	<p>มาตรา ๕ ให้โอนบรรดากิจการ ทรัพย์สิน งบประมาณ สิทธิ หนี้ ภาระผูกพัน ข้าราชการ พนักงานราชการ ลูกจ้าง และอัตรากำลัง ของกรมอุทยานแห่งชาติ สัตว์ป่า และพันธุ์พืช กระทรวงทรัพยากรธรรมชาติและสิ่งแวดล้อม ไปเป็นของกรมป่าไม้ กระทรวงทรัพยากรธรรมชาติและสิ่งแวดล้อม</p> <p>มาตรา ๖ ให้โอนอำนาจหน้าที่ของกรมอุทยานแห่งชาติ สัตว์ป่า และพันธุ์พืช และอำนาจหน้าที่ของอธิบดีกรมอุทยานแห่งชาติ สัตว์ป่า และพันธุ์พืช ตามพระราชบัญญัติอุทยานแห่งชาติ พ.ศ. ๒๕๐๔ และพระราชบัญญัติสงวนและคุ้มครองสัตว์ป่า พ.ศ. ๒๕๓๕ ไปเป็นของกรมป่าไม้ และอธิบดีกรมป่าไม้ แล้วแต่กรณี</p> <p>บรรดาบทบัญญัติแห่งกฎหมาย กฎ ระเบียบ ข้อบังคับ ประกาศ คำสั่ง หรือมติของคณะรัฐมนตรีที่อ้างถึงกรมอุทยานแห่งชาติ สัตว์ป่า และพันธุ์พืช กระทรวงทรัพยากรธรรมชาติและสิ่งแวดล้อม และข้าราชการหรือพนักงานเจ้าหน้าที่ของกรมอุทยานแห่งชาติ สัตว์ป่า และพันธุ์พืช กระทรวงทรัพยากรธรรมชาติและสิ่งแวดล้อม ให้ถือว่าอ้างถึงกรมป่าไม้ กระทรวงทรัพยากรธรรมชาติและสิ่งแวดล้อม และข้าราชการหรือพนักงานเจ้าหน้าที่ของกรมป่าไม้ กระทรวงทรัพยากรธรรมชาติและสิ่งแวดล้อม แล้วแต่กรณี</p>

<p>พระราชบัญญัติปรับปรุงกระทรวง ทบวง กรม พ.ศ. ๒๕๔๕ (เฉพาะส่วนที่เกี่ยวข้องกับการแก้ไข)</p>	<p>ร่างพระราชบัญญัติปรับปรุงกระทรวง ทบวง กรม (ฉบับที่ ..) พ.ศ. .... (ที่สภาผู้แทนราษฎรลงมติเห็นชอบแล้ว)</p>
<p>มาตรา ๗ ในวาระเริ่มแรก กรมป่าไม้ไม่ออกจากจะมีส่วนราชการ ตามกฎกระทรวงแบ่งส่วนราชการกรมป่าไม้ กระทรวงทรัพยากรธรรมชาติและสิ่งแวดล้อม พ.ศ. ๒๕๕๑ แล้ว ให้มีส่วนราชการตามข้อ ๓ (๒) (๔) (๖) (๗) (๘) (๙) (๑๐) และ (๑๑) - (๑๖) แห่งกฎกระทรวงแบ่งส่วนราชการกรมอุทยานแห่งชาติ สัตว์ป่า และพันธุ์พืช กระทรวงทรัพยากรธรรมชาติและสิ่งแวดล้อม พ.ศ. ๒๕๔๗ ด้วย และให้โอนอัตรากำลังในส่วนราชการ ดังต่อไปนี้</p> <p>(๑) กองคุ้มครองพันธุ์สัตว์ป่าและพืชป่าตามอนุสัญญา กรมอุทยานแห่งชาติ สัตว์ป่า และพันธุ์พืช ไปเป็นของกองคุ้มครองพันธุ์สัตว์ป่าและพืชป่า ตามอนุสัญญา กรมป่าไม้</p> <p>(๒) สำนักป้องกันปราบปราม และควบคุมไฟป่า กรมอุทยานแห่งชาติ สัตว์ป่า และพันธุ์พืช ไปเป็นของสำนักป้องกันปราบปราม และควบคุมไฟป่า กรมป่าไม้</p> <p>(๓) สำนักฟื้นฟูและพัฒนาพื้นที่อนุรักษ์ กรมอุทยานแห่งชาติ สัตว์ป่า และพันธุ์พืช ไปเป็นของสำนักฟื้นฟูและพัฒนาพื้นที่อนุรักษ์ กรมป่าไม้</p> <p>(๔) สำนักวิจัยการอนุรักษ์ป่าไม้และพันธุ์พืช กรมอุทยานแห่งชาติ สัตว์ป่า และพันธุ์พืช ไปเป็นของสำนักวิจัยการอนุรักษ์ป่าไม้และพันธุ์พืช กรมป่าไม้</p> <p>(๕) สำนักอนุรักษ์และจัดการต้นน้ำ กรมอุทยานแห่งชาติ สัตว์ป่า และพันธุ์พืช ไปเป็นของสำนักอนุรักษ์และจัดการต้นน้ำ กรมป่าไม้</p>	<p>มาตรา ๗ ในวาระเริ่มแรก กรมป่าไม้ไม่ออกจากจะมีส่วนราชการ ตามกฎกระทรวงแบ่งส่วนราชการกรมป่าไม้ กระทรวงทรัพยากรธรรมชาติและสิ่งแวดล้อม พ.ศ. ๒๕๕๑ แล้ว ให้มีส่วนราชการตามข้อ ๓ (๒) (๔) (๖) (๗) (๘) (๙) (๑๐) และ (๑๑) - (๑๖) แห่งกฎกระทรวงแบ่งส่วนราชการกรมอุทยานแห่งชาติ สัตว์ป่า และพันธุ์พืช กระทรวงทรัพยากรธรรมชาติและสิ่งแวดล้อม พ.ศ. ๒๕๔๗ ด้วย และให้โอนอัตรากำลังในส่วนราชการ ดังต่อไปนี้</p> <p>(๑) กองคุ้มครองพันธุ์สัตว์ป่าและพืชป่าตามอนุสัญญา กรมอุทยานแห่งชาติ สัตว์ป่า และพันธุ์พืช ไปเป็นของกองคุ้มครองพันธุ์สัตว์ป่าและพืชป่า ตามอนุสัญญา กรมป่าไม้</p> <p>(๒) สำนักป้องกันปราบปราม และควบคุมไฟป่า กรมอุทยานแห่งชาติ สัตว์ป่า และพันธุ์พืช ไปเป็นของสำนักป้องกันปราบปราม และควบคุมไฟป่า กรมป่าไม้</p> <p>(๓) สำนักฟื้นฟูและพัฒนาพื้นที่อนุรักษ์ กรมอุทยานแห่งชาติ สัตว์ป่า และพันธุ์พืช ไปเป็นของสำนักฟื้นฟูและพัฒนาพื้นที่อนุรักษ์ กรมป่าไม้</p> <p>(๔) สำนักวิจัยการอนุรักษ์ป่าไม้และพันธุ์พืช กรมอุทยานแห่งชาติ สัตว์ป่า และพันธุ์พืช ไปเป็นของสำนักวิจัยการอนุรักษ์ป่าไม้และพันธุ์พืช กรมป่าไม้</p> <p>(๕) สำนักอนุรักษ์และจัดการต้นน้ำ กรมอุทยานแห่งชาติ สัตว์ป่า และพันธุ์พืช ไปเป็นของสำนักอนุรักษ์และจัดการต้นน้ำ กรมป่าไม้</p>

<p>พระราชบัญญัติปรับปรุงกระทรวง ทบวง กรม พ.ศ. ๒๕๔๕ (เฉพาะส่วนที่เกี่ยวข้องกับที่มีภารกิจใหม่)</p>	<p>ร่างพระราชบัญญัติปรับปรุงกระทรวง ทบวง กรม (ฉบับที่ ..) พ.ศ. .... (ที่สภาผู้แทนราษฎรลงมติเห็นชอบแล้ว)</p>
<p>(๖) สำนักอนุรักษ์สัตว์ป่า กรมอุทยานแห่งชาติ สัตว์ป่า และพันธุ์พืช ไปเป็นของสำนักอนุรักษ์สัตว์ป่า กรมป่าไม้</p> <p>(๗) สำนักอุทยานแห่งชาติ กรมอุทยานแห่งชาติ สัตว์ป่า และพันธุ์พืช ไปเป็นของสำนักอุทยานแห่งชาติ กรมป่าไม้</p> <p>(๘) สำนักบริหารพื้นที่อนุรักษ์ ที่ ๑ - ๑๖ กรมอุทยานแห่งชาติ สัตว์ป่า และพันธุ์พืช ไปเป็นของสำนักบริหารพื้นที่อนุรักษ์ ที่ ๑ - ๑๖ กรมป่าไม้ แล้วแต่กรณี</p> <p>มาตรา ๘ ในวาระเริ่มแรก ให้ อ.ก.พ. กระทรวงทรัพยากรธรรมชาติและสิ่งแวดล้อม พิจารณาคำตำแหน่งและเกลี้ยอัตรากำลังของข้าราชการ พนักงานราชการ และลูกจ้าง ที่โอนมาจากกรมอุทยานแห่งชาติ สัตว์ป่า และพันธุ์พืช กระทรวงทรัพยากรธรรมชาติและสิ่งแวดล้อม ในส่วนที่นอกเหนือจากมาตรา ๗ (๑) (๒) (๓) (๔) (๕) (๖) (๗) และ (๘) ไว้ในกรมป่าไม้ กระทรวงทรัพยากรธรรมชาติและสิ่งแวดล้อม</p> <p>มาตรา ๙ ให้นายกรัฐมนตรีรักษาการตามพระราชบัญญัตินี้</p> <p>.....</p> <p>.....</p>	<p>มาตรา ๔ ให้นายกรัฐมนตรีรักษาการตามพระราชบัญญัตินี้</p> <p>ผู้รับสนองพระบรมราชโองการ พลเอก ชวลิต ยงใจยุทธ รองนายกรัฐมนตรี</p>

## ส่วนที่ ๓

ข้อมูลประกอบการพิจารณา

ร่างพระราชบัญญัติปรับปรุงกระทรวง ทบวง กรม (ฉบับที่..) พ.ศ. ....

เหตุผลและความจำเป็นที่ต้องตราพระราชบัญญัติ  
ปรับปรุงกระทรวง ทบวง กรม (ฉบับที่ ..) พ.ศ. ....  
(โอนกรมอุทยานแห่งชาติ สัตว์ป่า และพันธุ์พืช ไปเป็นของกรมป่าไม้)

๑. ชื่อเรื่อง ร่างพระราชบัญญัติปรับปรุงกระทรวง ทบวง กรม (ฉบับที่..) พ.ศ. .... (โอนกรมอุทยานแห่งชาติ สัตว์ป่า และพันธุ์พืช ไปรวมกับกรมป่าไม้)

๒. สาระสำคัญ

๑. พระราชบัญญัติปรับปรุงกระทรวง ทบวง กรม พ.ศ. ๒๕๔๕ และพระราชกฤษฎีกาโอนกิจการบริหารและอำนาจหน้าที่ของส่วนราชการ ได้แบ่งกรมป่าไม้ออกเป็น ๒ กรม คือ กรมป่าไม้ และกรมอุทยานแห่งชาติ สัตว์ป่า และพันธุ์พืช ซึ่งทั้งสองหน่วยงานมีภารกิจที่ซ้ำซ้อนกัน และมีพื้นที่รับผิดชอบบางส่วนทับซ้อนกัน มีอำนาจหน้าที่ในการดำเนินการตามกฎหมายเกี่ยวกับการป่าไม้อย่างเดียวกัน

๒. การบริหารจัดการทรัพยากรป่าไม้ถูกแยกออกเป็น ๒ ส่วน ขัดกับหลักการบริหารจัดการระบบนิเวศที่ต้องดำเนินการเชิงระบบนิเวศอย่างเป็นองค์รวม(Ecological Approach) โดยมีหน่วยงานรับผิดชอบหลักเพียงหน่วยงานเดียวเพื่อให้เกิดเอกภาพและมีประสิทธิภาพ พื้นที่คุ้มครองขนาดใหญ่จะสามารถรองรับความหลากหลายทางชีวภาพได้มากกว่า ซึ่งทำให้เกิดความไม่มั่นคงของทรัพยากร (พื้นที่ขนาดเล็กทำให้เกิดการผสมพันธุ์ภายในฝูง(Inbreeding) ทำให้สัตว์อ่อนแอ มีขนาดเล็กกลง)

๓. การบริหารจัดการด้อยประสิทธิภาพ เนื่องจากไม่สามารถบูรณาการการปฏิบัติงานระหว่างสองกรม และการตั้งหน่วยงานที่มีหน้าที่คล้ายคลึงกันของสองกรมเพื่อการบริหารจัดการทำให้เกิดความซ้ำซ้อนและสิ้นเปลืองทรัพยากรทั้งบุคลากร งบประมาณและวัสดุครุภัณฑ์ เช่น การบริหารงานบุคคล การบริหารการเงินการคลัง และพัสดุ เป็นต้น

---

ที่มา : กรมอุทยานแห่งชาติ สัตว์ป่า และพันธุ์พืช กระทรวงทรัพยากรธรรมชาติและสิ่งแวดล้อม  
ณ วันที่ ๖ กุมภาพันธ์ ๒๕๕๖.

๔. ในด้านการป่าไม้ระหว่างประเทศ การพิจารณาทำที่ต่อการดำเนินงานด้านป่าไม้และสัตว์ป่าระหว่างประเทศ ทั้งในระดับทวิภาคี พหุภาคี อนุภูมิภาค และภูมิภาค รวมถึงความร่วมมือกับสหประชาชาติและองค์การระหว่างประเทศ จำเป็นต้องมีความเป็นเอกภาพของผู้บริหารหรือผู้แทนของหน่วยงาน

๕. ร่างพระราชบัญญัติในเรื่องนี้เป็นร่างฉบับเดิมที่ได้ผ่านกระบวนการตามหลักการของกฎหมายแล้วทุกขั้นตอน รวมทั้งสำนักงานคณะกรรมการกฤษฎีกาตรวจพิจารณาแล้วและกระทรวงทรัพยากรธรรมชาติและสิ่งแวดล้อมได้เสนอไปเพื่อรัฐสภาพิจารณาไปครั้งหนึ่งแล้ว แต่มีอันต้องตกไปเนื่องจากมีพระราชกฤษฎีกายุบสภาผู้แทนราษฎร พ.ศ. ๒๕๕๔ (ได้มีความพยายามในการรวมสองกรมเข้าด้วยกันมาแล้วสองครั้ง ครั้งแรกเมื่อปี พ.ศ. ๒๕๔๙ ไม่สำเร็จเนื่องจากเกิดการปฏิวัติ และครั้งที่สองเมื่อปี พ.ศ. ๒๕๕๔ ไม่สำเร็จเนื่องจากมี พ.ร.ฎ. ยุบสภา)

### ๓. ข้อเสนอเพื่อพิจารณา

พิจารณาบรรจุเป็นวาระเร่งด่วน เพื่อให้เกิดการรวม ๒ หน่วยงานเข้าด้วยกันโดยเร็ว ซึ่งจะก่อให้เกิดประสิทธิภาพในการบริหารจัดการทรัพยากรป่าไม้และความหลากหลายทางชีวภาพ

\*\*\*\*\*



บทวิเคราะห์ข้อดีและข้อสังเกต  
ของร่างพระราชบัญญัติปรับปรุงกระทรวง ทบวง กรม (ฉบับที่..) พ.ศ. ....  
(โอนกรมอุทยานแห่งชาติ สัตว์ป่า และพันธุ์พืช ไปเป็นของกรมป่าไม้)<sup>\*</sup>

ร่างพระราชบัญญัติปรับปรุงกระทรวง ทบวง กรม (ฉบับที่..) พ.ศ. ....  
(โอนกรมอุทยานแห่งชาติ สัตว์ป่า และพันธุ์พืช ไปเป็นของกรมป่าไม้)

มีเหตุผลสืบเนื่องมาจากปัญหาการที่กรมป่าไม้และกรมอุทยานแห่งชาติ สัตว์ป่า และพันธุ์พืช มีภารกิจเกี่ยวกับการอนุรักษ์ สงวน คุ้มครอง ปันฟู ดูแล รักษา ส่งเสริม และทำนุบำรุงทรัพยากรป่าไม้ ที่ซ้ำซ้อนกัน ประกอบกับภารกิจดังกล่าวได้ดำเนินการในพื้นที่รับผิดชอบบางส่วนที่ทับซ้อนกันด้วย ทำให้เกิดปัญหาในการบริหารงาน โดยเฉพาะปัญหาการบังคับใช้กฎหมาย เป็นเหตุให้การบริหารจัดการงานด้านทรัพยากรธรรมชาติและสิ่งแวดล้อมไม่อาจดำเนินการได้อย่างมีประสิทธิภาพ จึงสมควรโอนกรมอุทยานแห่งชาติ สัตว์ป่า และพันธุ์พืช และบรรดากิจการ อำนาจหน้าที่ ทรัพย์สิน งบประมาณ สิทธิ หนี้ ภาระผูกพัน ข้าราชการ พนักงานลูกจ้าง ลูกจ้าง ตำแหน่งและอัตรากำลังของกรมอุทยานแห่งชาติ สัตว์ป่า และพันธุ์พืช ไปเป็นของกรมป่าไม้ พร้อมทั้งแก้ไขบทบัญญัติของกฎหมายอื่น ที่เกี่ยวข้อง ให้สอดคล้องกับการโอนส่วนราชการในครั้งนี้ จึงจำเป็นต้องตราพระราชบัญญัติขึ้น

จากหลักการและเหตุผลในการแก้ไขเพิ่มเติมร่างพระราชบัญญัตินี้ดังกล่าว จะเห็นได้ว่า หากมีการยุบรวมกรมอุทยานแห่งชาติ สัตว์ป่า และพันธุ์พืช ไปรวมกับกรมป่าไม้ จะส่งผลดีต่อการปฏิบัติภารกิจของกระทรวงทรัพยากรธรรมชาติและสิ่งแวดล้อมได้อย่างมีประสิทธิภาพมากขึ้น เพราะในปัจจุบันกรมอุทยานแห่งชาติ สัตว์ป่า และพันธุ์พืช และกรมป่าไม้ มีภารกิจบางประการที่ซ้ำซ้อนกันและมีพื้นที่รับผิดชอบบางส่วนที่ทับซ้อนกัน ทำให้เกิดปัญหาในการปฏิบัติงานของเจ้าหน้าที่ รวมถึงความรู้ความเข้าใจของประชาชนที่จะต้องติดต่อประสานงานกับหน่วยงานต่าง ๆ ไม่สะดวกเท่าที่ควร เพราะภารกิจที่ไม่ชัดเจนหรือซ้ำซ้อนกันของทั้งสองกรมดังกล่าว อาจทำให้ประชาชนเกิดความสับสนได้ว่าภารกิจใด อยู่ในความรับผิดชอบของกรมอุทยานแห่งชาติ สัตว์ป่า และพันธุ์พืช หรือกรมป่าไม้ เป็นต้น

ดังนั้น หากมีการยุบรวมทั้งสองกรมเข้าด้วยกันก็จะส่งผลดีต่อการบริหารจัดการ การรักษาป่าไม้ สัตว์ป่า และพันธุ์พืช ในการปฏิบัติภารกิจที่เป็นเอกภาพ ทั้งในเรื่องของกฎหมาย อำนาจหน้าที่ พื้นที่รับผิดชอบงบประมาณ รวมถึงเจ้าหน้าที่ผู้ปฏิบัติงาน ซึ่งจะส่งผลให้เกิดประโยชน์ต่อประเทศชาติอย่างสูงสุด และประชาชนไม่เกิดความสับสนในอำนาจหน้าที่ ภารกิจและเขตพื้นที่ต่าง ๆ ระหว่างทั้งสองกรม จะทำให้ประชาชนได้รับประโยชน์จากการติดต่อประสานงานมากกว่าที่เป็นอยู่ในปัจจุบัน

<sup>\*</sup> โดย นางสาวสุวรรณา พรหมพิมพ์ วิทยากรชำนาญการ กลุ่มงานกฎหมาย ๒ สำนักกฎหมาย.

แต่อย่างไรก็ตาม เมื่อมีการยุบรวมอุทยานแห่งชาติ สัตว์ป่า และพันธุ์พืชไปรวมเข้ากับ  
กรมป่าไม้ ควรที่จะคำนึงถึงการบริหารจัดการด้านทรัพยากรบุคคล หรือเจ้าหน้าที่ผู้ปฏิบัติงาน  
ให้มีประสิทธิภาพมากยิ่งขึ้น รวมถึงการสร้างความรู้ความเข้าใจ ในการปฏิบัติหน้าที่ที่มีเพิ่มขึ้นจากเดิม  
เพื่อประโยชน์สูงสุดของประเทศชาติและประชาชนต่อไป

\*\*\*\*\*

กรมอุทยานแห่งชาติ สัตว์ป่า และพันธุ์พืช  
กระทรวงทรัพยากรธรรมชาติและสิ่งแวดล้อม

ความเป็นมา

เดิมงานด้านป่าไม้ทั้งหมด อันได้แก่ งานปลูกบำรุงป่า งานวนวัฒนวิจัย งานอุทยานแห่งชาติ งานทางด้านสัตว์ป่า งานต้นน้ำ และงานด้านป้องกันปราบปรามและไฟป่า เป็นต้น ล้วนอยู่กับกรมป่าไม้ กระทรวงทรัพยากรธรรมชาติและสิ่งแวดล้อม (เดิมสังกัดกระทรวงเกษตรและสหกรณ์) ทั้งสิ้น แต่เมื่อวันที่ ๒๐ กันยายน ๒๕๔๕ วุฒิสภาได้มีมติด้วยคะแนน ๑๒๗ ต่อ ๒๓ ให้แยกงานที่เกี่ยวกับป่าเศรษฐกิจและงานด้านอนุรักษ์และการคุ้มครองป่าไม้ออกจากกัน โดยให้งานทางด้านป่าเศรษฐกิจอยู่กับกรมป่าไม้ ส่วนงานด้านอนุรักษ์และการคุ้มครอง ให้ไปตั้งเป็นกรมขึ้นมาใหม่ และให้สังกัดกระทรวงทรัพยากรธรรมชาติและสิ่งแวดล้อม ซึ่งเป็นกระทรวงใหม่

ต่อมาสภาผู้แทนราษฎรก็ได้มีมติเห็นชอบตามผลการประชุมของวุฒิสภาดังกล่าว ซึ่งจะต่างไปจากมติเดิมของสภาผู้แทนราษฎรในการพิจารณา ในวาระที่ ๓ วันที่ ๒๙ มิถุนายน ๒๕๔๕ ซึ่งความเห็นดังกล่าวแต่เดิมเหล่านี้ไม่มีการแยกกรมป่าไม้เป็น ๒ กรม ต่อมาได้มีพระราชกฤษฎีกา เล่มที่ ๑๑๙ ตอนที่ ๙๙ ก.ลงวันที่ ๒ ตุลาคม ๒๕๔๕ ให้จัดตั้งกรมอุทยานแห่งชาติ สัตว์ป่า และพันธุ์พืช ในสังกัดกระทรวงทรัพยากรธรรมชาติและสิ่งแวดล้อม และเมื่อวันที่ ๙ ตุลาคม ๒๕๔๕ พ.ต.ท.ดร.ทักษิณ ชินวัตร นายกรัฐมนตรีในขณะนั้น ได้มีคำสั่งแต่งตั้งให้ ดร.ปลอดประสพ สุรัสวดี ปลัดกระทรวงทรัพยากรธรรมชาติและสิ่งแวดล้อมในขณะนั้น ดำรงตำแหน่งรักษาราชการแทนอธิบดีกรมอุทยานแห่งชาติ สัตว์ป่า และพันธุ์พืช จึงถือได้ว่าเป็นอธิบดีกรมอุทยานแห่งชาติ สัตว์ป่า และพันธุ์พืช คนแรก และได้ดำรงตำแหน่งอยู่จนถึงวันที่ ๑๔ พฤศจิกายน ๒๕๔๕ จึงได้มีการแต่งตั้ง นายสมชัย เพียรสถาพร ขึ้นดำรงตำแหน่งอธิบดีกรมอุทยานแห่งชาติ สัตว์ป่า และพันธุ์พืช อย่างเป็นทางการ

กรมอุทยานแห่งชาติ สัตว์ป่า และพันธุ์พืช ดำเนินกิจการกิจเกี่ยวกับการอนุรักษ์ ส่งเสริมและฟื้นฟูทรัพยากรธรรมชาติ สัตว์ป่า และพันธุ์พืช ในเขตพื้นที่ป่าเพื่อการอนุรักษ์ โดยการควบคุม ป้องกันพื้นที่ป่าอนุรักษ์เดิมที่มีอยู่ และพื้นที่ป่าเสื่อมโทรมให้กลับสมบูรณ์ด้วยกลยุทธ์การส่งเสริม กระตุ้น และปลูกจิตสำนึกให้ชุมชนมีความหวงแหนและการมีส่วนร่วมในการดูแลทรัพยากรท้องถิ่น เพื่อเป็นการรักษาสมดุลของระบบนิเวศและสิ่งแวดล้อม ตลอดจนความหลากหลายทางชีวภาพ สำหรับเป็นแหล่งต้นน้ำลำธาร แหล่งที่อยู่อาศัยของสัตว์ป่า แหล่งอาหาร แหล่งนันทนาการและการท่องเที่ยวทางธรรมชาติของประชาชน ดังวิสัยทัศน์ของกรมอุทยานแห่งชาติ สัตว์ป่า และพันธุ์พืช ที่ว่า “ผืนป่าหลากหลาย สัตว์ป่ามากมาย ป่าไม้ยั่งยืน” และในปัจจุบันอธิบดีกรมอุทยานแห่งชาติ สัตว์ป่า และพันธุ์พืช คือ นายมนโนพัก หัวเมืองแก้ว

.....

## กรมป่าไม้ กระทรวงทรัพยากรธรรมชาติและสิ่งแวดล้อม

### ความเป็นมา

ปัจจุบันกรมป่าไม้มีหน้าที่อารักขาคุ้มครองและจัดการทรัพยากร ป่าไม้อันมีอาณาบริเวณกว้างขวางถึง ๗๗ ล้านไร่ หากคิดเป็นตัวเงินก็จะมีมูลค่า ถึง ๑๑.๖ ล้านล้านบาท (ไร่ละ ๑๕๐,๐๐๐ บาท) ทั้งนี้ยังมีได้คำนึงถึงประโยชน์ทางอ้อมที่ป่าไม้ช่วยอนุรักษ์ดินและน้ำ และป้องกันการผันแปรของลมฟ้าอากาศไปในทางที่เลวร้ายจึงนับว่าเป็นกรมที่มีความสำคัญยิ่ง กรมหนึ่งของกระทรวงทรัพยากรธรรมชาติและสิ่งแวดล้อม และเป็นกรม ที่เก่าแก่ซึ่งมีอายุครบ ๑๑๕ ปี ในวันที่ ๑๘ กันยายน ๒๕๕๔ ที่ผ่านมา

ในระยะเริ่มแรก เมื่อพระบาทสมเด็จพระจุลจอมเกล้าเจ้าอยู่หัว ได้ทรงสถาปนา กรมป่าไม้ขึ้นเมื่อวันที่ ๑๘ กันยายน ร.ศ. ๑๑๕ (พ.ศ. ๒๔๓๙) โดยให้อยู่ในสังกัดกระทรวงมหาดไทยนั้น รัฐบาลได้อาศัยยืมตัวเจ้าหน้าที่ป่าไม้อังกฤษจากรัฐบาลอินเดีย มาช่วยบริหารราชการป่าไม้ในฐานะเจ้ากรม ระหว่างปี พ.ศ. ๒๔๓๙ ถึง พ.ศ. ๒๔๖๖ รวม ๓ คน คือ Mr.H. Slade, Mr. Tottenham และ Mr.W.F. Lloyd ต่อมา ในปี พ.ศ. ๒๔๖๖ เมื่อ Mr.W.F. Lloyd ได้กราบถวายบังคมลาออกจากราชการแล้ว รัฐบาลได้พิจารณาเห็นว่าพระยาตรุพันธ์พิทักษ์ (นายสนิท พุกกะมาน) ซึ่งจบการศึกษาวิชาการป่าไม้จาก Royal Engineering College เมือง Cooper's Hill ประเทศอังกฤษ และ ได้กลับมารับราชการกรมป่าไม้ เมื่อปี พ.ศ. ๒๔๔๖ เป็นบุคคลที่มีความรู้ความสามารถ จึงได้มีพระบรมราชโองการโปรดเกล้าฯ ให้ดำรงตำแหน่งอธิบดีกรมป่าไม้ เมื่อวันที่ ๑ เมษายน ๒๔๖๗ โดยไม่จ้างชาวต่างประเทศเป็นเจ้ากรมนับตั้งแต่นั้นเป็นต้นมา เพื่อความเหมาะสมกับสถานการณ์ในสมัยต่าง ๆ กรมป่าไม้ได้ย้ายสังกัดถึง ๕ ครั้ง ก่อนที่จะมาเป็นส่วนราชการอยู่ในกระทรวงเกษตร กล่าวคือ เมื่อวันที่ ๗ เมษายน พ.ศ. ๒๔๖๔ ได้มีพระบรมราชโองการโปรดเกล้าฯ ให้โอนกรมป่าไม้จากรวมกระทรวงมหาดไทย ไปขึ้นกระทรวงเกษตรราธิการ

กรมป่าไม้ได้สังกัดอยู่กระทรวงเกษตรราธิการประมาณ ๑๓ ปี จึงได้โอนกลับไปสังกัดกระทรวงมหาดไทยอีกครั้งหนึ่ง เมื่อวันที่ ๒๙ มิถุนายน พ.ศ. ๒๔๗๕ และชั่วระยะเวลาเพียง ๑ ปี ก็ได้ โอนสังกัดไปขึ้นอยู่กับกระทรวงเศรษฐการเมื่อวันที่ ๑๒ พฤษภาคม พ.ศ. ๒๔๗๖ และต่อมาเมื่อวันที่ ๑๔ ตุลาคม พ.ศ. ๒๔๗๗ ได้ทรงพระกรุณาโปรดเกล้าฯ ให้กรมป่าไม้ขึ้นอยู่ในสังกัดทบวงเกษตรราธิการของกระทรวงเศรษฐการ เมื่อได้มีการยกฐานะทบวงเกษตรราธิการขึ้นเป็นกระทรวงเกษตรราธิการ เมื่อวันที่ ๑ เมษายน พ.ศ. ๒๔๗๘ กรมป่าไม้ จึงได้มาสังกัดอยู่ในกระทรวงเกษตรราธิการและต่อมา เมื่อ พ.ศ. ๒๔๙๕ รัฐบาลได้ประกาศใช้พระราชบัญญัติปรับปรุงกระทรวง ทบวง กรม และบัญญัติให้มีกระทรวงเกษตรขึ้นแทนกระทรวงเกษตรราธิการ สำหรับกรมป่าไม้ก็ยังคงสังกัดอยู่ในกระทรวงเกษตรต่อไปตามเดิม

จนกระทั่งปี พ.ศ. ๒๕๔๕ รัฐบาลมีการปรับปรุงกระทรวง ทบวง กรม อีกครั้ง ในครั้งนี้ถือได้ว่าเป็นเหตุการณ์ที่มีผลกระทบต่อกรมป่าไม้เป็นอย่างมาก โดยได้มีการแบ่ง กรมป่าไม้เดิมออกเป็น ๓ กรมหลัก ๆ ได้แก่ กรมป่าไม้ สังกัดกระทรวงเกษตรและสหกรณ์ กรมอุทยานแห่งชาติ สัตว์ป่าและพันธุ์พืช และกรมทรัพยากรทางทะเลและชายฝั่ง สังกัด กระทรวงทรัพยากรธรรมชาติและสิ่งแวดล้อม และต่อมา ในปี พ.ศ. ๒๕๔๗ จึงได้มีการย้าย กรมป่าไม้มาสังกัดกระทรวงทรัพยากรธรรมชาติและสิ่งแวดล้อม จนกระทั่งถึงปัจจุบัน

เหตุการณ์ก่อนสถาปนากกรมป่าไม้ ประวัติกรมป่าไม้ของประเทศไทยได้เริ่มขึ้น ในสมัยที่มีการริเริ่มทำป่าไม้สักเป็นสินค้าทางภาคเหนือ การป่าไม้ในอดีตมีลักษณะเปลี่ยนแปลง ไปจากปัจจุบันเป็นอันมาก กล่าวคือ ป่าไม้สักใน ๕ นคร อันได้แก่ นครเชียงใหม่ ลำพูน ลำปาง แพร่ และน่าน เจ้าผู้ครองนครเหล่านี้ ได้ยึดถือเอาว่า ป่าไม้ในเขตท้องที่ตั้งกล่าวเป็นทรัพย์สิน ของตน ผู้ใดจะทำไม้สัก ในป่าท้องที่ใดจะต้องได้รับอนุญาตจาก เจ้าผู้ครองนครนั้น ๆ โดยยอม เสียเงินที่เรียกว่า "ค่าต่อไม้" ตามจำนวนตันที่จะตัดฟันลง นอกจากนั้น เจ้าผู้ครองนครจะยกป่า ใดในท้องที่ของตนให้แก่ผู้ใดก็ได้ และเมื่อเจ้าของป่าถึงแก่กรรมลง ป่าไม้นั้นก็ตกเป็นทรัพย์สิน อยู่ในกองมรดกด้วย มิได้มีการควบคุมการทำไม้ในทางวิชาการเลย เช่น จำนวนไม้ที่จะให้ตัดฟัน แต่ละคราว ขนาดจำกัด หรือจะตัดออกจากป่าตอนไหน เท่าใด ก็มีได้กำหนดไว้เหตุการณ์ได้ เป็นไป เช่นนี้ตลอดมาเป็นเวลาช้านาน

จนปรากฏว่า ในระยะหลังการอนุญาตให้ทำป่าไม้ของผู้เป็นเจ้าของป่า มิได้ เป็นไปโดยยุติธรรมและเรียบร้อย ได้ก่อความยุ่งยากและเกิดกรณีพิพาทระหว่าง ผู้ขออนุญาต ผู้รับอนุญาตและเจ้าของป่าเนื่อง ๆ จนได้มีการร้องทุกข์ของผู้เดือดร้อนถึงรัฐบาลอยู่เสมอ รัฐบาล จึงได้ตราพระราชบัญญัติสำหรับผู้รักษาเมือง ซึ่งจะทำสัญญากับชาวต่างประเทศ จุลศักราช ๑๒๓๖ (พ.ศ. ๒๔๑๗) โดย บัญญัติว่า สัญญาที่ผู้รักษาเมือง หรือผู้ครองนคร จะกระทำกับ ชาวต่างประเทศนั้นจะต้องได้รับสัตยาบันจากรัฐบาลก่อน จึงจะมีผลใช้บังคับได้ และรัฐบาล ได้แทรกข้อความที่ว่า "ห้ามมิให้เจ้านายเจ้าของป่าออกใบอนุญาตแห่งใด แห่งหนึ่งให้แก่บุคคล เกินกว่า ๑ คน" ไว้ในสัญญาทางพระราชไมตรีอังกฤษ เมื่อปี พ.ศ. ๒๕๒๖ อีกด้วยรัฐบาลได้ ตระหนักถึงความจำเป็นในการที่จะควบคุมการทำป่าไม้ให้รัดกุมยิ่งขึ้น ใน พ.ศ. ๒๔๓๖ กระทรวงมหาดไทย จึงได้จ้าง Mr.Castensjold ชาวเดนมาร์กไปตรวจสถานการณ์ทำป่าไม้สัก ทางภาคเหนือแต่เมื่อเดินทางไปถึงจังหวัดตาก ท่านผู้นี้ก็ป่วยหนักและถึงแก่กรรม รัฐบาลจึงต้อง จัดหาผู้ชำนาญคนอื่นให้ดำเนินการต่อไป ในการนี้รัฐบาลอินเดียได้เอื้อเฟื้อให้ยืม Mr.H. Slade ข้าราชการ ผู้ชำนาญและสามารถในการป่าไม้ของพม่ามาใช้ ชั่วคราว Mr. H. Slade ได้มาถึง กรุงเทพฯ เมื่อ พ.ศ.๒๔๓๘ แล้วได้เดินทาง ไปภาคเหนือเพื่อสำรวจกิจกรรมป่าไม้สักของไทย โดยผ่านจังหวัดต่าง ๆ จนถึงจังหวัดเชียงใหม่และกลับถึงกรุงเทพฯ เมื่อวันที่ ๒๑ มิถุนายน ๒๔๓๘ ครั้งเมื่อวันที่ ๑๐ สิงหาคม ๒๔๓๘ ได้เสนอรายงานผลการสำรวจป่าไม้ ต่อกระทรวงมหาดไทยพร้อมกับได้ชี้ข้อบกพร่องต่าง ๆ ในกิจการป่าไม้ของประเทศไทย อันเนื่องจากเหตุสำคัญ ๒ ประการ คือ

(๑) การป่าไม้ทั้งหมดอยู่ในความยึดถือครอบครองของเจ้านายของท้องที่ แทนที่จะได้อยู่ในความดูแลควบคุมของรัฐบาลกลาง โดยกล่าวว่า การที่เจ้านายฝ่ายเหนือได้ทำ สัญญาการทำได้ในฐานะเจ้าของป่า แล้วให้รัฐบาลประทับตราสัตยาบัน คล้ายกับว่ารัฐบาลยอมรับรับรองว่า ป่าไม้เหล่านั้นอยู่ในกรรมสิทธิ์ของเจ้านายเจ้าของท้องที่ ซึ่งผิดกับทางพม่าและ อินเดียที่ถือว่า ป่าไม้ทั้งหมดอยู่ในพระราชอำนาจของพระมหากษัตริย์ จะทรงจัดการกับป่าไม้ อย่างไรก็ได้ แล้วแต่จะทรงพระราชดำริเห็นสมควร ในทางปฏิบัติแม้รัฐบาลจะประทับตรา สัตยาบันให้แก่ผู้ได้รับอนุญาตแล้ว เมื่อสัญญาสิ้นอายุก็ปรากฏว่าผู้รับสัญญายังคงทำไม้อยู่ ต่อไปหรือเมื่อได้ยื่นคำร้องขออนุญาตแล้ว เมื่อสัญญาสิ้นอายุก็ปรากฏว่าผู้รับสัญญายังคงค้าไม้ อยู่ต่อไปหรือเมื่อได้ยื่นคำร้องขออนุญาตแล้ว ก็ลงมือทำไม้เลยทีเดียว นอกจากนี้แล้ว วิธีการขอ อนุญาตก็ลำบากยากเย็น เนื่องจากต้องเสียเงินกินเปล่าแก่เจ้านายเจ้าของป่ามากมาย เมื่อมีผู้ยื่น คำร้องขอทำไม้หลายรายก็เกิดแก่งแย่งแข่งขันให้เงินกินเปล่ากันขึ้น ทำให้เจ้าของป่าพยายาม แบ่งป่าออกเป็นแปลงเล็ก ๆ เพื่อจะมีทางได้เงินมากขึ้น ราคาต้นทุนของไม้สักในขณะนั้น จึงเชยิบสูงขึ้นเรื่อย ๆ

(๒) ในขั้นต้นจำเป็นต้องสำรวจป่าไม้สัก เพื่อกำหนดจำนวนไม้ที่สมควรอนุญาต ให้ตัดฟันและควรระงับการตัดฟันไม้สักมาใช้สอยกันอย่างเสรี และหันมาส่งเสริมให้ใช้ไม้กระยา เลย แทนเสียบ้าง นอกจากนี้ ราษฎรยังได้ตัดฟันไม้สักขนาดเล็กมาใช้ทำเสากันมากซึ่งเป็นการ ทำไม้สักเกินกำลังของป่าไปมากมาย กล่าวโดยหลักการควรถือว่าบรรดาป่าไม้ที่มีอยู่ทั้งหมด เป็นเสมือนต้นทุน ซึ่งเป็นของประเทศและปริมาณเนื้อไม้ที่ออกง่ยขึ้นทุกปี เป็นเสมือนดอกเบีย ซึ่งอาจนำออกมาใช้สอยได้เป็นรายปีไม่ควรแต่ต้องต้นทุนเป็นอันขาด แต่ปรากฏว่าสถานการณ์ ป่าไม้สักขณะนั้น ได้มีการตัดฟันไม้สักเกินกำลังป่า ถึงประมาณ ๓ เท่าครึ่ง จึงควรพยายามลด การทำไม้สักลง ให้เหลือน้อยที่สุดเท่าที่จำเป็น

นอกจาก Mr. H. Slade ได้ชี้แจงข้อบกพร่องดังกล่าวแล้ว ก็ได้เสนอวิธีแก้ไขไว้ หลายประการที่สำคัญก็คือ รัฐบาลควรต้องเข้าจัดการป่าไม้เสียเอง ไม่ควรปล่อยให้อยู่ในมือของ เอกชนคนใดคนหนึ่ง ฉะนั้น ป่าไม้สักอันมีค่าของไทยควรจะต้องโอนมาอยู่ในความดูแลควบคุม ของรัฐบาลโดยสิทธิ์ขาด และเพื่อให้การจัดการป่าไม้ของประเทศมีเสถียรภาพอันมั่นคง กับรักษาสภาพเช่นนั้นไว้ได้ จึงจำเป็นอย่างยิ่งที่จะจัดตั้งองค์การในรูปทบวงการเมืองของรัฐบาล ควบคุมและบริหารป่าไม้ขึ้นและให้พนักงานที่ได้รับการอบรมมาโดยเฉพาะเป็นผู้ดำเนินการ เพราะการป่าไม้เป็นวิทยาศาสตร์แขนงหนึ่ง และควรออกกฎหมายสำหรับควบคุม กิจการป่าไม้ด้วย นอกจากนี้ยังได้เสนอให้มีบทบัญญัติกล่าวถึงการจัดการป่าเป็นป่าสงวนและการบันทึกสิทธิต่าง ๆ ที่มีอยู่เหนือป่าไม้ การป้องกันป่าไม้ให้พ้นจากการถูกบุกรุกทำลาย การเก็บเงินผลประโยชน์และ การควบคุมไม้ระหว่างเคลื่อนที่ การแก้ไขแบบสัญญาอนุญาตทำป่าไม้ที่ใช้อยู่เพื่อมุ่งหนักไป ทางการคุ้มครองรักษาป่าไม้มากกว่าการบำรุงป่า การบำรุงป่านั้นควรเป็นหน้าที่ของเจ้าหน้าที่ ป่าไม้มากกว่า

สำหรับเงินค่าต่อไม้ ก็ควรเป็นหน้าที่ของเจ้าหน้าที่รัฐบาลจัดเก็บเสียเอง แทนที่ จะให้พนักงานของเจ้านายเจ้าของป่าดำเนินการ ซึ่งได้เงินค่าต่อน้อยกว่าที่ควรได้ เพราะการ ทุจริตของพนักงานเหล่านั้น เมื่อกระทรวงมหาดไทยได้รับรายงานของ Mr. H. Slade และได้

พิจารณาเห็นชอบด้วยแล้ว จึงได้นำความกราบบังคมทูลพระบาทสมเด็จพระจุลจอมเกล้าเจ้าอยู่หัว เพื่อขอพระราชทานพระบรมราชวินิจฉัยซึ่งก็ได้ทรงพระราชดำริเห็นชอบและพระราชทานพระราชหัตถเลขาที่ ๖๓/๓๘๕ ลงวันที่ ๑๘ กันยายน ร.ศ.๑๑๕ (พ.ศ. ๒๔๓๙) ถึงเสนาบดีกระทรวงมหาดไทย ทรงพระกรุณาโปรดเกล้าฯ ให้จัดตั้งกรมป่าไม้ขึ้น โดยให้สังกัดอยู่ในกระทรวงมหาดไทย นับแต่บัดนั้นเป็นต้นมา จึงได้มีทบวงการเมืองควบคุมกิจการป่าไม้ของประเทศไทยโดย เฉพาะขึ้นและทางราชการก็ได้ถือเอาวันที่ ๑๘ กันยายน ร.ศ. ๑๑๕ (พ.ศ. ๒๔๓๙) เป็นวันสถาปนากกรมป่าไม้ตลอดมา

\*\*\*\*\*

ข้อมูลพื้นฐานกรมอุทยานแห่งชาติ สัตว์ป่าและพันธุ์พืช และกรมป่าไม้*		
กรมอุทยานแห่งชาติ สัตว์ป่า และพันธุ์พืช	กรมป่าไม้	กรมป่าไม้ (ภายหลังพระราชบัญญัติปรับปรุงกระทรวง บพวง กรม (ฉบับที่ ..) พ.ศ. .... (โอนกรมอุทยานแห่งชาติสัตว์ป่า และพันธุ์พืช ไปเป็นของกรมป่าไม้) มีผลใช้บังคับ)
<b>วิสัยทัศน์</b>		
ผืนป่าหลากหลาย สัตว์ป่ามากมาย ป่ายั่งยืน	เป็นหน่วยงานหลักในการบริหารจัดการ ทรัพยากรป่าไม้เพื่อประโยชน์สูงสุดของ ประเทศไทย	เป็นหน่วยงานหลักในการอนุรักษ์และบริหาร จัดการทรัพยากรป่าไม้เพื่อประโยชน์สูงสุดและยั่งยืน ของประเทศไทย
<b>พันธกิจ</b>		
๑) อนุรักษ์ คุ้มครอง และฟื้นฟูทรัพยากรป่า ไม้และสัตว์ป่า ๒) วิจัย พัฒนา และให้บริการด้านวิชาการ ๓) บริหารจัดการทรัพยากรป่าไม้และสัตว์ ป่าโดยกระบวนกรมีส่วนร่วมบนพื้นฐาน เทคโนโลยีที่เหมาะสม	๑) ป้องกันรักษาป่า ๒) จัดการที่ดินป่าไม้ ๓) ฟื้นฟูทรัพยากรป่าไม้ ๔) ส่งเสริมการปลูกป่าในเชิงเศรษฐกิจ ๕) ส่งเสริมการมีส่วนร่วมจัดการทรัพยากรป่าไม้ ในรูปแบบชุมชน ป่าในเมือง วนเกษตร และอื่น ๆ	๑) อนุรักษ์ คุ้มครอง และฟื้นฟูทรัพยากรป่าไม้ และสัตว์ป่า ๒) วิจัย พัฒนา และให้บริการด้านวิชาการ ๓) บริหารจัดการทรัพยากรป่าไม้และสัตว์ป่า โดยกระบวนกรมีส่วนร่วมบนพื้นฐานเทคโนโลยี ที่เหมาะสม

\* ที่มา : แผนยุทธศาสตร์การพัฒนากองงาน ระยะ ๒ ปี (พ.ศ. ๒๕๕๕-๒๕๕๖) กรมป่าไม้  
(การโอนกรมอุทยานแห่งชาติ สัตว์ป่า และพันธุ์พืช ไปรวมกับกรมป่าไม้ กระทรวงทรัพยากรธรรมชาติและสิ่งแวดล้อม)  
ณ วันที่ ๖ กุมภาพันธ์ ๒๕๕๖.



<p>๔) ส่งเสริมการใช้ประโยชน์จากทรัพยากรธรรมชาติอย่างสมดุลและยั่งยืน</p>	<p>๖) พัฒนาการอนุรักษ์ และการบริการ ๗) วิจัยและพัฒนาเทคโนโลยีที่เหมาะสมในการจัดการและใช้ประโยชน์ทรัพยากรป่าไม้รวมถึงการกำหนดมาตรฐาน และการรับรองกรมป่าไม้มีแนวทางและวิธีในการให้บริการแก่ผู้รับบริการ</p>	<p>๔) ส่งเสริมการใช้ประโยชน์จากทรัพยากรธรรมชาติอย่างสมดุลและยั่งยืน ๕) ส่งเสริมการปลูกป่าในเชิงเศรษฐกิจ ๖) พัฒนาการอนุรักษ์ และการบริการ</p>
<p>อำนาจหน้าที่</p>		
<p>๑) อนุรักษ์ สงวน คุ้มครอง ป่าไม้ อนุรักษ์ รักษา ส่งเสริมและทำนุบำรุง ทรัพยากรป่าไม้ สัตว์ป่าและพันธุ์พืช ๒) การจัดให้ใช้ประโยชน์ ทรัพยากรธรรมชาติอย่างยั่งยืน โดย การควบคุมป้องกันพื้นที่อนุรักษ์ที่มีอยู่เดิมและพื้นที่ป่าเสื่อมโทรมให้กลับสมบูรณ์ด้วยกลยุทธ การส่งเสริม กระตุ้นและปลูกจิตสำนึกให้ชุมชน มีความรู้สึกหวงแหนและมีส่วนรวมในการดูแล ทรัพยากรในท้องถิ่น เพื่อเป็นการรักษาสมดุล ของระบบนิเวศและสิ่งแวดล้อม ตลอดจนความ หลากหลายทางชีวภาพ สำหรับเป็นแหล่ง</p>	<p>๑) ควบคุม กำกับ ดูแล ป้องกันการบุกรุก การทำลายป่า และการกระทำผิดในพื้นที่รับผิดชอบตามกฎหมายว่าด้วยป่าไม้ กฎหมายว่าด้วยป่าสงวนแห่งชาติ กฎหมายว่าด้วยสวนป่า กฎหมายว่าด้วยเลื่อยโซยนต์ที่เกี่ยวข้อง ๒) ศึกษา วิจัย วางแผน และประสานงาน เกี่ยวกับการปลูกป่าเพื่อการฟื้นฟูสภาพป่าและระบบนิเวศ ๓) ส่งเสริมการปลูกป่า การจัดการป่าชุมชน และการปลูกสร้างสวนป่าเชิงเศรษฐกิจในลักษณะ สวนป่าภาคเอกชนและสวนป่าในรูปแบบอื่นที่</p>	<p>(๑) อนุรักษ์ คุ้มครอง ดูแล รักษาทรัพยากรป่าไม้ และสัตว์ป่าให้สมดุลตามธรรมชาติและให้มีการใช้ ทรัพยากรธรรมชาติอย่างยั่งยืนที่เกิดประโยชน์สูงสุด ทางด้านเศรษฐกิจและสังคม (๒) ป่าไม้ ฟื้นฟู แก้ไข ความเสื่อมโทรมของ ทรัพยากรธรรมชาติ และระบบนิเวศในพื้นที่ป่าไม้ (๓) ควบคุม กำกับ ดูแล ป้องกัน การบุกรุก ทำลายป่า และการกระทำผิดตามกฎหมายว่าด้วยป่า ไม้ กฎหมายว่าด้วยป่าสงวนแห่งชาติ กฎหมายว่าด้วย อุทยานแห่งชาติ กฎหมายว่าด้วยการสงวนและ คุ้มครองสัตว์ป่ากฎหมายว่าด้วยป่าสงวนแห่งชาติ กฎหมายว่าด้วยสวนป่า กฎหมายว่าด้วยเลื่อยโซยนต์</p>

<p>ต้นน้ำลำธาร แหล่งที่อยู่อาศัยของสัตว์ป่า แหล่งอาหาร แหล่งนันทนาการและการท่องเที่ยวทางธรรมชาติของประชาชน</p> <p>๓) การดำเนินการตามกฎหมายว่าด้วยป่าไม้ และกฎหมายว่าด้วยสวนแห่งชาติ และการดำเนินการอื่นใด ทั้งนี้ ในเขตอุทยานแห่งชาติ เขตรักษาพันธุ์สัตว์ป่า และเขตห้ามล่าสัตว์ป่า</p> <p>และอำนาจหน้าที่ตามกฎหมายที่กำหนดให้เป็นอำนาจหน้าที่ของกรมอุทยานแห่งชาติ สัตว์ป่า และพันธุ์พืช โดยให้มีอำนาจหน้าที่ดังต่อไปนี้</p> <p>(๑) อนุรักษ์ คุ้มครอง ดูแล รักษาทรัพยากรป่าไม้และสัตว์ป่าให้มีสมดุลตามธรรมชาติและให้ทรัพยากรธรรมชาติใช้อย่างยั่งยืนที่เกิดประโยชน์สูงสุดทางด้านเศรษฐกิจและสังคม</p> <p>(๒) ฟื้นฟู แก้ไข ความเสื่อมโทรมของทรัพยากรธรรมชาติ และระบบนิเวศในพื้นที่ป่าไม้</p>	<p>เกี่ยวข้อง ตลอดจนศึกษาวิเคราะห์และประเมินสถานการณ์ป่าเศรษฐกิจของตลาดในประเทศและต่างประเทศ</p> <p>๔) อนุรักษ์ คุ้มครอง ดูแลรักษา และจัดการใหม่ การใช้ประโยชน์ที่ดินป่าไม้ และการอนุรักษ์ที่เกี่ยวข้องกับการใช้ประโยชน์จากไม้ อุตสาหกรรมไม้ ที่ดินป่าไม้ และผลิตภัณฑ์ไม้</p> <p>๕) ศึกษา ค้นคว้า วิจัย และพัฒนาที่เกี่ยวข้องกับป่าไม้และผลิตภัณฑ์ไม้ และที่เกี่ยวข้องกับไม้และผลิตภัณฑ์ไม้</p> <p>๖) ปฏิบัติการอื่นใดตามที่กฎหมายกำหนดให้เป็นอำนาจหน้าที่ของกรมหรือตามที่กระทรวง หรือคณะรัฐมนตรีมอบหมาย</p>	<p>กฎหมายว่าด้วยป่าชุมชนและกฎหมายอื่นที่เกี่ยวข้อง (๔) ศึกษา วิจัย และพัฒนาวิธีการอนุรักษ์ การบริหารจัดการ และฟื้นฟูทรัพยากรป่าไม้ สัตว์ป่า และความหลากหลายทางชีวภาพ</p> <p>(๕) กำหนดมาตรการ และมาตรฐานเกี่ยวกับการอนุรักษ์ บริหารจัดการและการใช้ประโยชน์จากทรัพยากรป่าไม้และสัตว์ป่า</p> <p>(๖) บริการข้อมูลสารสนเทศ และถ่ายทอดเทคโนโลยีด้านป่าไม้</p> <p>(๗) ส่งเสริมการปลูกป่า การจัดการป่าชุมชน และการปลูกสร้างสวนป่าเชิงเศรษฐกิจในลักษณะสวนป่าภาคเอกชนและสวนป่าในรูปแบบอื่นที่เกี่ยวข้อง ตลอดจนตัดสินใจวิเคราะห์และประเมินสถานการณ์ป่าเศรษฐกิจของตลาดในประเทศและต่างประเทศ</p> <p>(๘) ปฏิบัติงานอื่นใดตามที่กฎหมายกำหนดให้เป็นอำนาจหน้าที่ของกรมอุทยานแห่งชาติ สัตว์ป่าและพันธุ์พืชหรือตามที่กระทรวงหรือคณะรัฐมนตรีมอบหมาย</p>
--	--	---

<p>(๓) ควบคุม กำกับ ดูแล ป้องกัน การบุกรุกทำลายป่า และการกระทำความผิดตามกฎหมายว่าด้วยป่าไม้ กฎหมายว่าด้วยป่าสงวนแห่งชาติ กฎหมายว่าด้วยอุทยานแห่งชาติ กฎหมายว่าด้วยการสงวนและคุ้มครองสัตว์ป่า และกฎหมายอื่นที่เกี่ยวข้อง</p> <p>(๔) ศึกษา วิจัย และพัฒนาวิธีการอนุรักษ์ การบริหารจัดการ และฟื้นฟูทรัพยากรป่าไม้ สัตว์ป่า และความหลากหลายทางชีวภาพ</p> <p>(๕) กำหนดมาตรการ และมาตรฐาน เกี่ยวกับ การอนุรักษ์ บริหารจัดการ และการใช้ประโยชน์จากทรัพยากรป่าไม้และสัตว์ป่า</p> <p>(๖) บริการข้อมูลสารสนเทศ และ ถ่ายทอดเทคโนโลยีด้านป่าไม้</p> <p>(๗) ปฏิบัติงานอื่นใดตามที่กฎหมาย กำหนดให้เป็นอำนาจหน้าที่ของกรมอุทยานแห่งชาติ สัตว์ป่า และพันธุ์พืชหรือตาม ที่กระทรวงหรือคณะรัฐมนตรีมอบหมาย</p>		
--	--	--

ประเด็นยุทธศาสตร์	
<p>๑) ป้องกันและฟื้นฟูแหล่งต้นน้ำลำธาร</p> <p>๒) อนุรักษ์และฟื้นฟูทรัพยากรป่าไม้และสัตว์ป่า</p> <p>๓) พัฒนาศักยภาพแหล่งท่องเที่ยวอุทยานแห่งชาติ</p> <p>๔) อนุรักษ์และฟื้นฟูทรัพยากรทางทะเลและชายฝั่ง</p> <p>๕) เตรียมความพร้อมในการรองรับและปรับตัวต่อผลกระทบจากการเปลี่ยนแปลงของสภาพภูมิอากาศและพิบัติภัยธรรมชาติ</p> <p>๖) พัฒนาคณะความรู้ในการบริหารจัดการทรัพยากรธรรมชาติ</p>	<p>๑) ป้องกันและฟื้นฟูแหล่งต้นน้ำลำธาร</p> <p>๒) อนุรักษ์และฟื้นฟูทรัพยากรป่าไม้และสัตว์ป่า</p> <p>๓) พัฒนาศักยภาพแหล่งท่องเที่ยวอุทยานแห่งชาติ</p> <p>๔) อนุรักษ์และฟื้นฟูทรัพยากรทางทะเลและชายฝั่ง</p> <p>๕) เตรียมความพร้อมในการรองรับและปรับตัวต่อผลกระทบจากการเปลี่ยนแปลงของสภาพภูมิอากาศและพิบัติภัยธรรมชาติ</p> <p>๖) พัฒนาคณะความรู้ในการบริหารจัดการทรัพยากรธรรมชาติ</p>
<b>เป้าประสงค์</b>	
<p>๑) ฟื้นฟูทรัพยากรป่าไม้ในเขตพื้นที่ต้นน้ำลำธาร</p> <p>๒) อนุรักษ์และฟื้นฟูทรัพยากรป่าไม้และสัตว์ป่า</p> <p>๓) พัฒนาศักยภาพแหล่งท่องเที่ยวอุทยานแห่งชาติ</p> <p>๔) อนุรักษ์และฟื้นฟูทรัพยากรทางทะเลและชายฝั่ง</p> <p>๕) เตรียมความพร้อมในการรองรับและปรับตัวต่อผลกระทบจากการเปลี่ยนแปลงของสภาพภูมิอากาศ และพิบัติภัยธรรมชาติ</p> <p>๖) พัฒนาคณะความรู้ในการบริหารจัดการทรัพยากรธรรมชาติ</p>	<p>๑) อนุรักษ์ทรัพยากรป่าไม้และจัดการที่ดินป่าไม้เพื่อใช้ประโยชน์อย่างเหมาะสมพร้อมทั้งบริการด้านป่าไม้ที่ตอบสนองต่อความต้องการของประชาชน</p>
<p>๑) ป้องกันและฟื้นฟูแหล่งต้นน้ำลำธาร</p> <p>๒) อนุรักษ์และฟื้นฟูทรัพยากรป่าไม้และสัตว์ป่า</p> <p>๓) พัฒนาศักยภาพแหล่งท่องเที่ยวอุทยานแห่งชาติ</p> <p>๔) อนุรักษ์และฟื้นฟูทรัพยากรทางทะเลและชายฝั่ง</p> <p>๕) เตรียมความพร้อมในการรองรับและปรับตัวต่อผลกระทบจากการเปลี่ยนแปลงของสภาพภูมิอากาศ และพิบัติภัยธรรมชาติ</p> <p>๖) พัฒนาคณะความรู้ในการบริหารจัดการทรัพยากรธรรมชาติ</p>	<p>๑) ฟื้นฟูทรัพยากรป่าไม้ในเขตพื้นที่ต้นน้ำ เพื่อป้องกันการชะล้างทำลายหน้าดิน ลดความรุนแรงของพื้นที่ลาดชัน</p>

<p>๒) อนุรักษ์ คุ้มครองและฟื้นฟูทรัพยากรป่าไม้และสัตว์ป่าอย่างยั่งยืน โดนการมีส่วนร่วม</p> <p>๓) พัฒนาและเพิ่มประสิทธิภาพแหล่งท่องเที่ยวให้มีความเหมาะสม(๔) อนุรักษ์ แนวป่าที่อุทยานแห่งชาติทางทะเล</p> <p>๕) เตรียมพร้อมรองรับการเปลี่ยนแปลงสภาพภูมิอากาศและภัยพิบัติธรรมชาติ</p> <p>๖) พัฒนาองค์ความรู้ในการบริหารจัดการทรัพยากรป่าไม้และสัตว์ป่า</p>	<p>๒) มีฐานข้อมูลด้านความหลากหลายทางชีวภาพและภูมิปัญญาท้องถิ่นที่สามารถนำไปพัฒนาต่อยอดได้</p>	<p>๒) อนุรักษ์ คุ้มครองและฟื้นฟูทรัพยากรป่าไม้และสัตว์ป่าอย่างยั่งยืน โดนการมีส่วนร่วม</p> <p>๓) พัฒนาและเพิ่มประสิทธิภาพแหล่งท่องเที่ยวให้มีความเหมาะสม(๔) อนุรักษ์ แนวป่าที่อุทยานแห่งชาติทางทะเลรักษาความหลากหลายทางชีวภาพในทะเล</p> <p>๕) เตรียมพร้อมรองรับการเปลี่ยนแปลงสภาพภูมิอากาศและภัยพิบัติธรรมชาติ</p> <p>๖) พัฒนาองค์ความรู้ในการบริหารจัดการทรัพยากรป่าไม้และสัตว์ป่า</p> <p>๗) รักษาฐานทรัพยากรป่าไม้และจัดการที่ดินป่าไม้เพื่อใช้ประโยชน์อย่างเหมาะสมพร้อมทั้งบริการด้านป่าไม้ที่ตอบสนองต่อความต้องการของประชาชน</p> <p>๘) มีฐานข้อมูลด้านความหลากหลายทางชีวภาพและภูมิปัญญาท้องถิ่นที่สามารถนำไปพัฒนาต่อยอดได้</p>
---	---	--

กลยุทธ์		
<p><b>กลยุทธ์สำหรับประเด็นยุทธศาสตร์ที่ ๑</b> ๑) ฟื้นฟูสภาพป่าไม้พื้นที่ต้นน้ำตามแนวพระราชดำริ</p>	<p><b>กลยุทธ์สำหรับประเด็นยุทธศาสตร์ที่ ๑</b> ๑) การอนุรักษ์ ป่ากัน ป่าฟู และส่งเสริมการมีส่วนร่วมในการบริหารจัดการที่ดินและทรัพยากรป่าไม้ เพื่อการใช้ประโยชน์อย่างยั่งยืน ๒) วิจัยและพัฒนาการป่าไม้เพื่อเพิ่มมูลค่าทางเศรษฐกิจและสร้างความพร้อมในการรองรับผลกระทบจากการเปลี่ยนแปลงของสภาพภูมิอากาศ</p>	<p><b>กลยุทธ์สำหรับประเด็นยุทธศาสตร์ที่ ๑</b> ๑) ฟื้นฟูสภาพป่าไม้พื้นที่ต้นน้ำตามแนวพระราชดำริ</p>
<p><b>กลยุทธ์สำหรับประเด็นยุทธศาสตร์ที่ ๒</b> ๑) อนุรักษ์และฟื้นฟูทรัพยากรป่าไม้และสัตว์ป่า</p>	<p><b>กลยุทธ์สำหรับประเด็นยุทธศาสตร์ที่ ๒</b> ๑) วิจัยและพัฒนางานป่าไม้รวมทั้งต่อยอดงานวิจัยป่าไม้ ๒) พัฒนาและส่งเสริมการใช้ทรัพยากรความหลากหลายทางชีวภาพให้เกิดประโยชน์สูงสุดอย่างยั่งยืนและเป็นธรรม</p>	<p><b>กลยุทธ์สำหรับประเด็นยุทธศาสตร์ที่ ๒</b> ๒) อนุรักษ์และฟื้นฟูทรัพยากรป่าไม้และสัตว์ป่า</p>
<p><b>กลยุทธ์สำหรับประเด็นยุทธศาสตร์ที่ ๓</b> ๓) พัฒนาศักยภาพแหล่งท่องเที่ยวอุทยานแห่งชาติ</p>	<p><b>กลยุทธ์สำหรับประเด็นยุทธศาสตร์ที่ ๓</b> ๓) พัฒนาศักยภาพแหล่งท่องเที่ยวอุทยานแห่งชาติ</p>	<p><b>กลยุทธ์สำหรับประเด็นยุทธศาสตร์ที่ ๓</b> ๓) พัฒนาศักยภาพแหล่งท่องเที่ยวอุทยานแห่งชาติ</p>

<p><b>กลยุทธ์สำหรับประเด็นยุทธศาสตร์ที่ ๔</b></p> <p>๔.๑) ลดผลกระทบจากการใช้ทรัพยากรทางทะเลและชายฝั่งในพื้นที่อุทยานแห่งชาติ</p> <p>๔.๒) สร้างมาตรการฟื้นฟูทรัพยากรทางทะเลในเขตอุทยานแห่งชาติทางทะเล</p>	<p><b>กลยุทธ์สำหรับประเด็นยุทธศาสตร์ที่ ๔</b></p> <p>๔.๑) ลดผลกระทบจากการใช้ทรัพยากรทางทะเลและชายฝั่งในพื้นที่อุทยานแห่งชาติ</p> <p>๔.๒) สร้างมาตรการฟื้นฟูทรัพยากรทางทะเลในเขตอุทยานแห่งชาติทางทะเล</p>
<p><b>กลยุทธ์สำหรับประเด็นยุทธศาสตร์ที่ ๕</b></p> <p>๕.๑) เตรียมการรองรับการเปลี่ยนแปลงสภาพภูมิอากาศโดยการสำรวจระบบนิเวศป่าไม้ในพื้นที่ป่าอนุรักษ์</p> <p>๕.๒) เตรียมความพร้อมในการป้องกันและบรรเทาภัยพิบัติที่อาจเกิดขึ้นในบริเวณพื้นที่ป่าอนุรักษ์ โดยความร่วมมือของชุมชน</p> <p>๕.๓) จัดตั้งศูนย์ข้อมูลติดตามการเปลี่ยนแปลงพื้นที่ป่าและเตือนภัยในพื้นที่ป่าอนุรักษ์</p>	<p><b>กลยุทธ์สำหรับประเด็นยุทธศาสตร์ที่ ๕</b></p> <p>๕.๑) เตรียมการรองรับการเปลี่ยนแปลงสภาพภูมิอากาศโดยการสำรวจระบบนิเวศป่าไม้ในพื้นที่ป่าอนุรักษ์</p> <p>๕.๒) เตรียมความพร้อมในการป้องกันและบรรเทาภัยพิบัติที่อาจเกิดขึ้นในบริเวณพื้นที่ป่าอนุรักษ์ โดยความร่วมมือของชุมชน</p> <p>๕.๓) จัดตั้งศูนย์ข้อมูลติดตามการเปลี่ยนแปลงพื้นที่ป่าและเตือนภัยในพื้นที่ป่าอนุรักษ์</p>
<p><b>กลยุทธ์สำหรับประเด็นยุทธศาสตร์ที่ ๖</b></p> <p>๖.๑) จัดทำองค์ความรู้ ๕ ด้าน ได้แก่ พันธุ์พืช สัตว์ป่า จุลินทรีย์ กัญ ตันน้ำ</p>	<p><b>กลยุทธ์สำหรับประเด็นยุทธศาสตร์ที่ ๖</b></p> <p>๖.๑) จัดทำองค์ความรู้ ๕ ด้าน ได้แก่ พันธุ์พืช สัตว์ป่า จุลินทรีย์ กัญ ตันน้ำ</p>

<p>๖.๒) จัดทำข้อมูลเชิงรุกสำหรับการบริหารจัดการพื้นที่ป่าอนุรักษ์เพื่อป้องกันและรอบรับการขยายตัวของชุมชนในพื้นที่ป่าอนุรักษ์และบริเวณโดยรอบ</p> <p>๖.๓) ศึกษาข้อมูลพื้นที่เขตรักษาพันธุ์สัตว์ป่าและเขตห้ามล่าสัตว์ป่า ให้เป็นปัจจุบันเพื่อปรับเปลี่ยนสภาพภูมิประเทศตามวัตถุประสงค์ของการอนุรักษ์</p> <p>๖.๔) จัดทำสวนพฤกษศาสตร์ภาคเหนือ จ.น่าน เพื่อการอนุรักษ์</p> <p>๖.๕) จัดทำสวนพฤกษศาสตร์ภาคเหนือ จ.น่าน</p>		<p>๖.๒) จัดทำข้อมูลเชิงรุกสำหรับการบริหารจัดการพื้นที่ป่าอนุรักษ์เพื่อป้องกันและรอบรับการขยายตัวของชุมชนในพื้นที่ป่าอนุรักษ์และบริเวณโดยรอบ</p> <p>๖.๓) ศึกษาข้อมูลพื้นที่เขตรักษาพันธุ์สัตว์ป่าและเขตห้ามล่าสัตว์ป่า ให้เป็นปัจจุบันเพื่อปรับเปลี่ยนสภาพภูมิประเทศตามวัตถุประสงค์ของการอนุรักษ์</p> <p>๖.๔) จัดทำสวนพฤกษศาสตร์ภาคเหนือ จ.น่าน</p> <p><b>กลยุทธ์สำหรับประเด็นยุทธศาสตร์ที่ ๗</b></p> <p>๗.๑) การอนุรักษ์ ป่ากัน พันธุ์ และส่งเสริมการมีส่วนร่วมในการบริหารจัดการที่ดินและทรัพยากรป่าไม้ เพื่อการใช้ประโยชน์อย่างยั่งยืน</p> <p>๗.๒) วิจัยและพัฒนาการป่าไม้เพื่อเพิ่มมูลค่าทางเศรษฐกิจและสร้างความพร้อมในการรองรับผลกระทบจากการเปลี่ยนแปลงของสภาพภูมิอากาศ</p>
---	--	---



		<p><b>กลยุทธ์สำหรับประเด็นยุทธศาสตร์ที่ ๔</b></p> <p>๔.๑) วิจัยและพัฒนางานป่าไม้รวมทั้งต่อยอดงานวิจัยป่าไม้</p> <p>๔.๒) พัฒนาและส่งเสริมการใช้ทรัพยากรความหลากหลายทางชีวภาพให้เกิดประโยชน์สูงสุดอย่างยั่งยืนและเป็นธรรม</p>
--	--	---

โครงสร้าง/อำนาจหน้าที่/อัตรากำลังปัจจุบัน (กรมอุทยานแห่งชาติ สัตว์ป่า และพันธุ์พืช และกรมป่าไม้)

กรมอุทยานแห่งชาติ สัตว์ป่า และพันธุ์พืช

กรมอุทยานแห่งชาติ สัตว์ป่า และพันธุ์พืช	ขรภ. ๔,๐๖๗
	ลปจ. ๓,๓๗๗
	พรภ. ๒๑,๕๕๔

กลุ่มพัฒนาระบบบริหาร	ขรภ. ๙
	ลปจ. -
	พรภ. ๓

มีอำนาจหน้าที่

- พิจารณา เสนอแนะ และให้คำปรึกษาแก่หัวหน้าส่วนราชการ เกี่ยวกับการพัฒนา ระบบบริหารราชการ ตามแผน ปฏิรูประบบบริหารภาครัฐ ซึ่งครอบคลุมถึงการรับบทบาท ภารกิจและโครงสร้างหน่วยงาน การปรับกลวิธี บริหารราชการ วิธีการงบประมาณ ระบบบุคลากรภาครัฐ และการปรับเปลี่ยนวัฒนธรรมค่านิยม ของข้าราชการ และเจ้าหน้าที่ของรัฐ
- ติดตาม ประเมินผล และจัดทำรายงานเกี่ยวกับการพัฒนาระบบบริหารราชการ ภายในกรม
- ประสานหน่วยงานกลาง และหน่วยงานภายในกรม เพื่อให้การปฏิบัติงานเกี่ยวกับการพัฒนาระบบบริหารราชการ บรรลุตามวัตถุประสงค์เป้าหมายอย่างมีประสิทธิภาพและประสิทธิผล
- ปฏิบัติงานร่วมกับหรือสนับสนุนการปฏิบัติงานของหน่วยงานอื่นที่เกี่ยวข้อง หรือที่ได้รับมอบหมาย

กลุ่มตรวจสอบภายใน	ขรภ. ๑๑
	ลปจ. ๑
	พรภ. ๔

มีอำนาจหน้าที่

- ตรวจสอบความถูกต้องและเชื่อถือได้ของข้อมูลและตัวเลขต่าง ๆ ตามความจำเป็นและเหมาะสมโดยค่านึงถึง ประสิทธิภาพของระบบการควบคุมภายใน วัตถุประสงค์ ประเมินผล การบริหารและการปฏิบัติงานของหน่วยรับตรวจ
- ตรวจสอบการปฏิบัติงานเกี่ยวกับการบริหารงบประมาณ การบริหารการเงิน การบริหารพัสดุและทรัพย์สินรวมทั้ง การบริหารงานด้านอื่น ๆ ของส่วนราชการให้เป็นไปตามนโยบาย กฎหมาย ระเบียบข้อบังคับ คำสั่ง และมติคณะรัฐมนตรี
- ประเมินผลการปฏิบัติงานและเสนอแนะวิธีการหรือมาตรการในการปรับปรุงแก้ไข เพื่อให้การปฏิบัติงานราชการ เป็นไปโดยมีประสิทธิภาพ ประสิทธิผล และประหยัดยิ่งขึ้น รวมทั้งเสนอแนะให้คำปรึกษาเพื่อป้องกันไม่ให้เกิดความเสียหายหรือการทุจริตรั่วไหลเกี่ยวกับการเงินหรือทรัพย์สินต่าง ๆ ของทางราชการ
- ประสานงานกับผู้ตรวจสอบภายในระดับกระทรวงในกรมประชุมร่วมกับคณะกรรมการตรวจสอบ เกี่ยวกับขอบเขตงาน แผนงานและผลการตรวจสอบ ข้อจำกัดและปัญหาต่าง ๆ ที่ตรวจพบ และประสานงานกับสำนักงานตรวจเงินแผ่นดิน เพื่อให้การปฏิบัติงานตรวจสอบบรรลุเป้าหมายและเป็นไปอย่างมีประสิทธิภาพ
- ปฏิบัติงานอื่นที่เกี่ยวข้องกับการตรวจสอบภายใน ตามที่ได้รับมอบหมายจากหัวหน้าส่วนราชการนอกเหนือจาก แผนการตรวจสอบประจำปี

\* หมายเหตุ กลุ่มพัฒนาระบบบริหาร และกลุ่มตรวจสอบภายใน

ไม่ปรากฏในกฎกระทรวงแบ่งส่วนราชการกรมอุทยานแห่งชาติ สัตว์ป่า และพันธุ์พืช กระทรวงทรัพยากรธรรมชาติและสิ่งแวดล้อม พ.ศ.๒๕๕๗

โครงสร้าง/อำนาจหน้าที่/อัตรากำลังปัจจุบัน (กรมอุทยานแห่งชาติ สัตว์ป่า และพันธุ์พืช และกรมป่าไม้)  
กรมอุทยานแห่งชาติ สัตว์ป่า และพันธุ์พืช

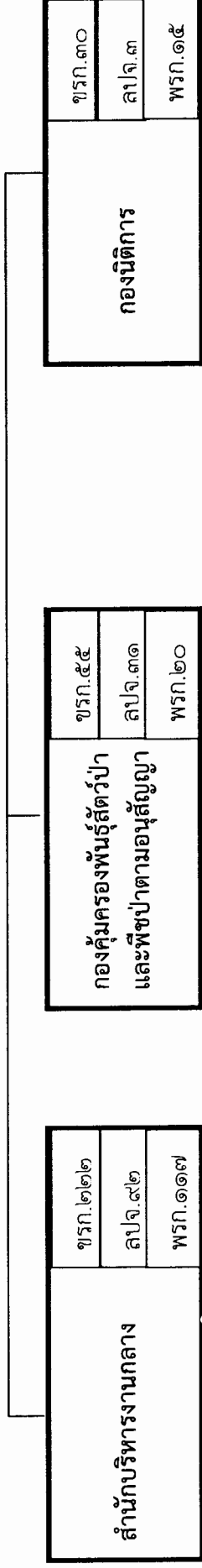

มีอำนาจหน้าที่

- (๑) ปฏิบัติงานสารบรรณของกรม
- (๒) ดำเนินการเกี่ยวกับงานช่วยอำนาจการ และงานเลขานุการของกรม
- (๓) จัดระบบงานและบริหารงานบุคคลของกรม
- (๔) ดำเนินการเกี่ยวกับการการเงิน การบัญชี การงบประมาณการพัสดุ อาคารสถานที่ และยานพาหนะของกรม
- (๕) ดำเนินการเกี่ยวกับกรมประชาสัมพันธ์และเผยแพร่กิจกรรมความรู้ความก้าวหน้า และผลงานของกรม
- (๖) ปฏิบัติงานร่วมกับ หรือสนับสนุนการปฏิบัติงานของหน่วยงานอื่นที่เกี่ยวข้องหรือที่ได้รับมอบหมาย

มีอำนาจหน้าที่

- (๑) อนุรักษ์ รักษา และขยายพันธุ์พืชป่าที่หายากและใกล้สูญพันธุ์ของประเทศไทยให้เป็นไปตามสนธิสัญญาที่เกี่ยวข้อง
- (๒) ควบคุม และตรวจสอบการส่งออก นำเข้า หรือนำส่งต่อเพื่อการค้าซึ่งชนิดพันธุ์ของสัตว์ป่าที่ระบุไว้ในบัญชี หมายเลข ๑ หมายเลข ๒ และหมายเลข ๓ ของอนุสัญญาว่าด้วยการค้าระหว่างประเทศซึ่งชนิดสัตว์ป่าและพืชป่าที่ใกล้สูญพันธุ์ (CITES)
- (๓) ประชุมเจรจาระหว่างประเทศและประสานกับหน่วยงานอื่นที่เกี่ยวข้องกับการดำเนินงานตามอนุสัญญาว่าด้วยการค้าระหว่างประเทศซึ่งชนิดสัตว์ป่าและพืชป่าที่ใกล้สูญพันธุ์ (CITES) และอนุสัญญาที่เกี่ยวข้องกับการอนุรักษ์สัตว์ป่า และพืชป่าทั้งภายในประเทศ และต่างประเทศ
- (๔) ปฏิบัติงานร่วมกับหรือสนับสนุนการปฏิบัติงานของหน่วยงานอื่นที่เกี่ยวข้องหรือที่ได้รับมอบหมาย

มีอำนาจหน้าที่

- (๑) ศึกษา วิเคราะห์ และปรับปรุงแก้ไขกฎหมายและระเบียบเกี่ยวกับกรมป่าไม้
- (๒) ดำเนินการพิจารณาวินิจฉัยตอบปัญหาข้อกฎหมาย และระเบียบของทางราชการที่อยู่ในอำนาจหน้าที่ของกรม
- (๓) ดำเนินการเกี่ยวกับงานนิติกรรมและสัญญา งานเกี่ยวกับความรับผิดชอบทางแพ่งและทางอาญาของงานคดี และงานคดีอื่นที่อยู่ในอำนาจหน้าที่ของกรม
- (๔) ปฏิบัติงานร่วมกับหรือสนับสนุนการปฏิบัติงานของหน่วยงานอื่นที่เกี่ยวข้องหรือที่ได้รับมอบหมาย

โครงสร้าง/อำนาจหน้าที่/อัตรากำลังปัจจุบัน (กรมอุทยานแห่งชาติ สัตว์ป่า และพันธุ์พืช และกรมป่าไม้)

กรมอุทยานแห่งชาติ สัตว์ป่า และพันธุ์พืช

สำนักป้องกัน ปราบปราม และควบคุมไฟป่า	ช.ร.ก. ๗๒
	ส.ป.จ. ๔/๒
	พ.ร.ก. ๒๑๖

สำนักแผนงาน และสารสนเทศ	ช.ร.ก. ๕๘
	ส.ป.จ. ๑๒
	พ.ร.ก. ๓๒๑

สำนักฟื้นฟูและพัฒนา พื้นที่อนุรักษ์	ช.ร.ก. ๑๙๖
	ส.ป.จ. ๑๗๗
	พ.ร.ก. ๓๑๗

มีอำนาจหน้าที่

- (๑) ศึกษา วิเคราะห์ และกำหนดแผนปฏิบัติงาน และกำกับ ติดตามประเมินผลการทำงานที่เกี่ยวข้องกับการป้องกัน และแก้ไขปัญหาไฟป่าและไฟไหม้ ที่อยู่ในความรับผิดชอบของกรม
- (๒) ศึกษา วิเคราะห์ กลยุทธ์ในการป้องกันปราบปราม และพัฒนาศักยภาพของเจ้าหน้าที่ปฏิบัติงานด้านสนธิกำลังในการปราบปราม
- (๓) ศึกษา วิจัยเพื่อหาวิธีการ แนวทางรูปแบบ และวิธีการ เกี่ยวกับการป้องกันและแก้ไขปัญหาไฟป่า
- (๔) ปฏิบัติงานร่วมกับหรือสนับสนุนการปฏิบัติงานของ หน่วยงานอื่นที่เกี่ยวข้องหรือที่ได้รับมอบหมาย

มีอำนาจหน้าที่

- (๑) ศึกษา และวิเคราะห์แผนงานและโครงการ การตั้งงบประมาณประจำปีรวมทั้งเร่งรัดติดตามประเมินผลการ ปฏิบัติงานตามแผนงานและโครงการ
- (๒) ดำเนินการเกี่ยวกับการจัดทำแผนแม่บท แผนงาน และ กิจกรรมในแนวพระราชดำริและแนวนโยบายที่เกี่ยวข้อง ตลอดจนการกำหนดหน้าที่ความรับผิดชอบของหน่วยงาน ปฏิบัติ และประสานงานกับหน่วยงานที่เกี่ยวข้องในการ ดำเนินงานโครงการอันเนื่องมาจากพระราชดำริ โครงการ พัฒนาในเขตพื้นที่เฉพาะและโครงการเฉพาะกิจอื่น ๆ ของ กรม
- (๓) จัดระบบการสำรวจ การเก็บ และการใช้ประโยชน์ข้อมูล ของหน่วยงานในสังกัดและเป็นศูนย์ข้อมูลของกรม
- (๔) เป็นศูนย์ข้อมูลด้านป่าไม้ และเชื่อมโยงเครือข่ายเพื่อใช้ ประโยชน์ข้อมูลร่วมกันระหว่างกรมป่าไม้ และกรมอุทยาน แห่งชาติ สัตว์ป่า และพันธุ์พืช และส่วนราชการอื่นที่ เกี่ยวข้อง
- (๕) ปฏิบัติงานร่วมกับหรือสนับสนุนการปฏิบัติงานของ หน่วยงานอื่นที่เกี่ยวข้องหรือที่ได้รับมอบหมาย

มีอำนาจหน้าที่

- (๑) ศึกษา วิเคราะห์ สำรวจ และแปลความข้อมูลจากภาพถ่าย ทางอากาศและภาพถ่ายดาวเทียม เพื่อประเมินและ ติดตามการเปลี่ยนแปลงการใช้ประโยชน์ที่ดินในพื้นที่ป่า อนุรักษ์ สำหรับใช้ในការวางแผนการจัดการจัดทำ ฐานข้อมูลสำหรับการฟื้นฟูป่าไม้ในพื้นที่อนุรักษ์ให้เป็นไป ตามนโยบายกฎหมายเกี่ยวกับการป่าไม้และกฎหมายอื่นที่ เกี่ยวข้อง
- (๒) ศึกษา วิเคราะห์ และจัดทำแผนแม่บทเทคโนโลยีสารสนเทศด้านภูมิสารสนเทศ ทรัพยากรป่าไม้ สำหรับใช้ใน การวางแผน การจัดการ การอนุรักษ์ และฟื้นฟู ในทรัพยากรป่าไม้
- (๓) ศึกษา วางแผน และประสานงานเกี่ยวกับการฟื้นฟูพื้นที่ อนุรักษ์ในป่าโครงการพัฒนา และโครงการฟื้นฟูป่าไม้ ต่างๆ ที่เสื่อมโทรมของประเทศ
- (๔) ควบคุม กำกับ และกำหนดมาตรฐานด้านวิศวกรรม สถาปัตยกรรม และภูมิทัศน์ และสำรวจวัดแนวเขตที่ดิน ป่าไม้
- (๕) ปฏิบัติงานร่วมกับหรือสนับสนุนการปฏิบัติงานของ หน่วยงานอื่นที่เกี่ยวข้องหรือที่ได้รับมอบหมาย

โครงสร้าง/อำนาจหน้าที่/อัตรากำลังปัจจุบัน (กรมอุทยานแห่งชาติ สัตว์ป่า และพันธุ์พืช และกรมป่าไม้)

กรมอุทยานแห่งชาติ สัตว์ป่า และพันธุ์พืช

สำนักวิจัยฯ ร่อนรักษาป่าไม้ และพันธุ์พืช	ช.ร.ก.๗๘
	ส.ป.จ.๗๙
	พ.ร.ก.๕๐

มีอำนาจหน้าที่

- (๑) ศึกษา ค้นคว้า ทดลอง และวิจัยเพื่ออนุรักษ์ รักษา และขยายพันธุ์พืช และการปรับปรุงพันธุ์ไม้ป่า
- (๒) ศึกษา ค้นคว้า ทดลอง และวิจัยทางกีฏวิทยาและพฤกษศาสตร์ป่าไม้ รวมทั้งระบบนิเวศวิทยาสิ่งแวมล้อมป่าไม้ และความปลอดภัยทางชีวภาพ
- (๓) ถ่ายทอดเทคโนโลยี และเผยแพร่ความรู้ ความก้าวหน้า และผลงานวิจัยและผลการพัฒนาที่ได้ไปยังหน่วยงานปฏิบัติ หน่วยงานของรัฐ หน่วยงานเอกชน องค์กรเอกชน และประชาชนทั่วไป
- (๔) ปฏิบัติงานร่วมกับหรือสนับสนุนการปฏิบัติงานของหน่วยงานอื่นที่เกี่ยวข้องหรือที่ได้รับมอบหมาย

สำนักอนุรักษ์และจัดการต้นน้ำ	ช.ร.ก.๑๑๙
	ส.ป.จ.๔๓
	พ.ร.ก.๕๑

มีอำนาจหน้าที่

- (๑) กำหนดนโยบาย ทิศทาง และแผนแม่บทการบริหารจัดการอนุรักษ์และฟื้นฟูพื้นที่ต้นน้ำ
- (๒) กำหนดมาตรการที่เกี่ยวข้องกับการจัดการและการอนุรักษ์ทรัพยากรธรรมชาติ การใช้ประโยชน์พื้นที่ต้นน้ำที่ไม่ส่งผลกระทบต่อสมดุลทางธรรมชาติและสิ่งแวดล้อม รักษาระบบนิเวศและความหลากหลายทางชีวภาพในพื้นที่ต้นน้ำ รวมทั้งการฟื้นฟูพื้นที่ต้นน้ำที่เสื่อมโทรมให้คืนความสมบูรณ์และอำนาจประโยชน์ทั้งในเชิงนิเวศและเชิงเศรษฐกิจ
- (๓) กำหนดมาตรการและแนวทางในการจัดระเบียบชุมชนบนพื้นที่ต้นน้ำ พัฒนาคุณภาพชีวิตของชุมชนท้องถิ่นบนพื้นฐานของการพัฒนาแบบยั่งยืน ตลอดจนมาตรการส่งเสริมการมีส่วนร่วมของชุมชน และการถ่ายทอดเทคโนโลยี
- (๔) ศึกษาและวิจัยเพื่อการพัฒนาและส่งเสริมประสิทธิภาพในการบริหารจัดการอนุรักษ์และฟื้นฟูพื้นที่ต้นน้ำ
- (๕) ปฏิบัติงานร่วมกับหรือสนับสนุนการปฏิบัติงานของหน่วยงานอื่นที่เกี่ยวข้องหรือที่ได้รับมอบหมาย

สำนักอนุรักษ์สัตว์ป่า	ช.ร.ก.๑๐๒
	ส.ป.จ.๗๙
	พ.ร.ก.๒๒๖

มีอำนาจหน้าที่

- (๑) กำหนดนโยบาย กลยุทธ์ และแผนดำเนินการสงวนคุ้มครองและอนุรักษ์สัตว์ป่า
- (๒) กำหนดหลักเกณฑ์ มาตรฐาน รูปแบบ เทคนิค วิธีการ และตัวชี้วัดการจัดการพื้นที่ และการอนุรักษ์สัตว์ป่า รวมทั้งกำหนดแนวทางการส่งเสริมการบริหารและการถ่ายทอดเทคโนโลยี การเพาะเลี้ยง และการอนุรักษ์สัตว์ป่า
- (๓) ควบคุม กำกับ บริหารจัดการ และติดตามการดำเนินงาน ด้านการอนุรักษ์สัตว์ป่า รวมทั้งประสานการดำเนินงาน ตามอนุสัญญาที่เกี่ยวข้อง
- (๔) ศึกษา ค้นคว้า วิจัย ทดลอง และพัฒนาวิชาการด้านสัตว์ป่า
- (๕) ปฏิบัติงานร่วมกับหรือสนับสนุนการปฏิบัติงานของหน่วยงานอื่นที่เกี่ยวข้องหรือที่ได้รับมอบหมาย

โครงสร้าง/อำนาจหน้าที่/อัตรากำลังปัจจุบัน (กรมอุทยานแห่งชาติ สัตว์ป่า และพันธุ์พืช และกรมป่าไม้)

กรมอุทยานแห่งชาติ สัตว์ป่า และพันธุ์พืช

สำนักอุทยานแห่งชาติ	ขรก.๑๐๐
	สป.จ.๗๖
	พริก.๑๙๗

สำนักบริหารพื้นที่อนุรักษ์ ที่ ๑-๑๖	ขรก.๓๐๐๖
	สป.จ.๓๑๒๒
	พริก.๒๐๐๒๗

มีอำนาจหน้าที่

- (๑) กำหนดหลักเกณฑ์ และมาตรการ และการปฏิบัติงานเพื่อการคุ้มครองและดูแลรักษาอุทยานแห่งชาติ
- (๒) ประกาศจัดตั้งพื้นที่ ขยาย และเพิกถอนพื้นที่ที่กำหนดให้เป็นอุทยานแห่งชาติ
- (๓) ศึกษา และวิเคราะห์เพื่อกำหนดนโยบาย จัดทำแผน และกำกับติดตามประเมินผล การดำเนินงานด้านการจัดการทรัพยากรต่าง ๆ ในพื้นที่อุทยานแห่งชาติ และวนอุทยานให้เป็นไปตามหลักการจัดการอุทยานแห่งชาติและมาตรการในการจัดตั้งพื้นที่นั้น
- (๔) ศึกษา วิเคราะห์ความเป็นไปได้ วางแผนและออกแบบ พัฒนาสิ่งอำนวยความสะดวก และการจัดการพื้นที่เพื่อการบริการการท่องเที่ยว
- (๕) ศึกษา วิเคราะห์ เพื่อกำหนดกิจกรรมด้านการท่องเที่ยวและนันทนาการ จัดทำระบบสื่อความหมายและพัฒนาการให้ข้อมูลแก่นักท่องเที่ยว ตลอดจนถ่ายทอด เทคโนโลยี และการให้บริการทางวิชาการเกี่ยวกับอุทยานแห่งชาติ และการบริการ การท่องเที่ยวแก่หน่วยงานที่เกี่ยวข้องและประชาชน
- (๖) ศึกษา ค้นคว้า วิจัย และพัฒนาวิชาการด้านการจัดการอุทยานแห่งชาติและวนอุทยาน
- (๗) ปฏิบัติงานร่วมกับหรือสนับสนุนการปฏิบัติงานของหน่วยงานอื่นที่เกี่ยวข้องหรือ ที่ได้รับมอบหมาย

มีอำนาจหน้าที่

- (๑) จัดทำแผนบริหารจัดการในเขตพื้นที่อนุรักษ์ให้สอดคล้องกับแผนปฏิบัติการหลักและนโยบายของกรม
- (๒) ปฏิบัติงานเกี่ยวกับการจัดการทรัพยากรในพื้นที่ป่าไม้ และการจัดการพื้นที่ป่าไม้ อนุรักษ์ในลักษณะ งานสงวนและคุ้มครองสัตว์ป่า งานอุทยานแห่งชาติ งานอนุรักษ์พื้นที่ต้นน้ำลำธาร งานจัดการไฟป่า งานป้องกันและปราบปรามการบุกรุกทำลายในพื้นที่อนุรักษ์ งานควบคุมตามกฎหมายป่าไม้ และงานตามกฎหมายอื่นที่เกี่ยวข้อง
- (๓) สนับสนุนการดำเนินงานเกี่ยวกับการศึกษาและวิจัยเพื่ออนุรักษ์ และฟื้นฟูทรัพยากรธรรมชาติ ความหลากหลายทางชีวภาพ การท่องเที่ยวเชิงอนุรักษ์ และงานด้านกิจกรรมชุมชนในพื้นที่อนุรักษ์
- (๔) ปฏิบัติงานร่วมกับหรือสนับสนุนการปฏิบัติงานของหน่วยงานอื่นที่เกี่ยวข้องหรือที่ได้รับมอบหมาย

โครงสร้าง/อำนาจหน้าที่/อัตรากำลังปัจจุบัน (กรมอุทยานแห่งชาติ สัตว์ป่า และพันธุ์พืช และกรมป่าไม้)

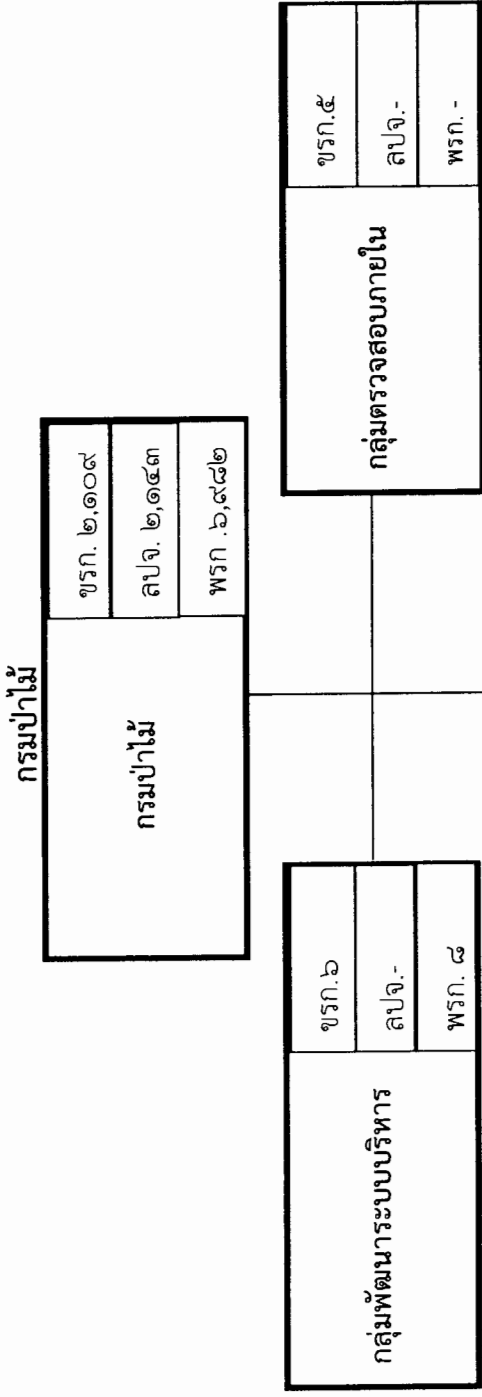

มีอำนาจหน้าที่

- (๑) เสนอแนะให้คำปรึกษาแก่หัวหน้าส่วนราชการในกรมป่าไม้เกี่ยวกับยุทธศาสตร์ การพัฒนาระบบราชการ
- (๒) ติดตาม ประเมินผล และจัดทำรายงานเกี่ยวกับการพัฒนาระบบราชการใน กรมป่าไม้
- (๓) ประสานและดำเนินการเกี่ยวกับการพัฒนาระบบราชการร่วมกับหน่วยงาน กลางต่าง ๆ และหน่วยงานภายในกรมป่าไม้
- (๔) ปฏิบัติงานร่วมกับหรือสนับสนุนการปฏิบัติงานของหน่วยงานอื่นที่เกี่ยวข้อง หรือที่ได้รับมอบหมาย

มีอำนาจหน้าที่

๑. ดำเนินการเกี่ยวกับการตรวจสอบด้านการบริหาร การเงิน และการบัญชีของกรมป่าไม้
๒. ปฏิบัติงานร่วมกับหรือสนับสนุนการปฏิบัติงานของหน่วยงานอื่นที่เกี่ยวข้องหรือที่ได้รับมอบหมาย

โครงสร้าง/อำนาจหน้าที่/อัตรากำลังปัจจุบัน (กรมอุทยานแห่งชาติ สัตว์ป่า และพันธุ์พืช และกรมป่าไม้)

กรมป่าไม้

สำนักบริหารกลาง	ขรภ.๓๕
	ลปจ.๒
	พรภ.๒๗๘

สำนักแผนงานและ สารสนเทศ	ขรภ.๔๐
	ลปจ.-
	พรภ.๑๕๗

กลุ่มนิติการ	ขรภ.๑๖
	ลปจ.-
	พรภ.๒๐

มีอำนาจหน้าที่

- (๑) ดำเนินการเกี่ยวกับการบริหารงานทั่วไป งานสารบรรณ และงานช่วยอำนวยความสะดวกของกรมป่าไม้
- (๒) ดำเนินการเกี่ยวกับการเงิน การบัญชี การงบประมาณ การพัสดุ อาคาร สถานที่และยานพาหนะของกรมป่าไม้
- (๓) ดำเนินการเกี่ยวกับการบริหารงานบุคคล การพัฒนาข้าราชการ การเสริมสร้างวินัย และรักษาระบบคุณธรรมของกรมป่าไม้
- (๔) ประชาสัมพันธ์และเผยแพร่ข้อมูลกิจกรรม ความรู้ ความก้าวหน้า และผลงานของกรมป่าไม้
- (๕) ดำเนินการอื่นใดที่มีได้กำหนดให้เป็นอำนาจหน้าที่ของส่วนราชการใดของกรมป่าไม้
- (๖) ปฏิบัติงานร่วมกับหรือสนับสนุนการปฏิบัติงานของหน่วยงานอื่นที่เกี่ยวข้องหรือที่ได้รับมอบหมาย

มีอำนาจหน้าที่

- (๑) ศึกษา วิเคราะห์ เพื่อเสนอแนวนโยบาย และวางแผนยุทธศาสตร์ ในการจัดการทรัพยากรป่าไม้ การวิเคราะห์แผนงานและโครงการ การจัดตั้งงบประมาณประจำปี รวมทั้งการติดตามและประเมินผล การปฏิบัติงานตามแผนงานและโครงการ
- (๒) ดำเนินการเกี่ยวกับการจัดทำแผนแม่บท แผนงานและกิจกรรม ตามแนวพระราชดำริและแนวนโยบายที่เกี่ยวข้อง และประสาน การดำเนินงานโครงการอันเนื่องมาจากพระราชดำริและโครงการพิเศษอื่นๆ รวมทั้งงานเลขานุการคณะกรรมการนโยบายป่าไม้แห่งชาติ
- (๓) จัดระบบการสำรวจ การเก็บ และการใช้ประโยชน์ข้อมูลของ หน่วยงานในสังกัด และเป็นศูนย์ข้อมูลของกรมป่าไม้ รวมทั้งเชื่อมโยงเครื่องข่ายเพื่อใช้ประโยชน์ร่วมกันเกี่ยวกับทรัพยากรป่า ไม้กับหน่วยงานในสังกัด
- (๔) ประสานงานเกี่ยวกับการดำเนินงานกับองค์กรหรือหน่วยงาน ต่างๆ ด้านความช่วยเหลือและความร่วมมือทางวิชาการเกี่ยวกับ การป่าไม้กับต่างประเทศ และงานด้านอื่นๆ ที่เกี่ยวข้อง
- (๕) ปฏิบัติงานร่วมกับหรือสนับสนุนการปฏิบัติงานของหน่วยงานอื่น ที่เกี่ยวข้องหรือที่ได้รับมอบหมาย

มีอำนาจหน้าที่

- (๑) ดำเนินการตามกฎหมายเกี่ยวกับการป่าไม้ และกฎหมาย อื่นที่เกี่ยวข้อง
- (๒) ดำเนินการเกี่ยวกับงานนิติกรรมและสัญญา งานเกี่ยวกับ ความรับผิดชอบทางแพ่ง อาญา งานคดีปกครอง และงานคดีอื่น ที่อยู่ในอำนาจหน้าที่ของกรมป่าไม้
- (๓) ดำเนินการเกี่ยวกับการพัฒนากฎหมายที่อยู่ในความรับผิดชอบ ของกรมป่าไม้
- (๔) ให้คำปรึกษา แนะนำแก่บุคลากรและหัวหน้าส่วนราชการ ในกรมป่าไม้เกี่ยวกับกฎหมายและระเบียบภาคีรัฐต่าง ๆ ที่เกี่ยวข้องในกิจการของกรมป่าไม้ และปฏิบัติงานร่วมกับ ส่วนราชการในกรมป่าไม้และหน่วยงานอื่นของรัฐ ที่เกี่ยวข้อง
- (๕) ปฏิบัติงานร่วมกับหรือสนับสนุนการปฏิบัติงานของ หน่วยงานอื่นที่เกี่ยวข้องหรือได้รับมอบหมาย



โครงสร้าง/อำนาจหน้าที่/อัตรากำลังปัจจุบัน (กรมอุทยานแห่งชาติ สัตว์ป่า และพันธุ์พืช และกรมป่าไม้)

กรมป่าไม้

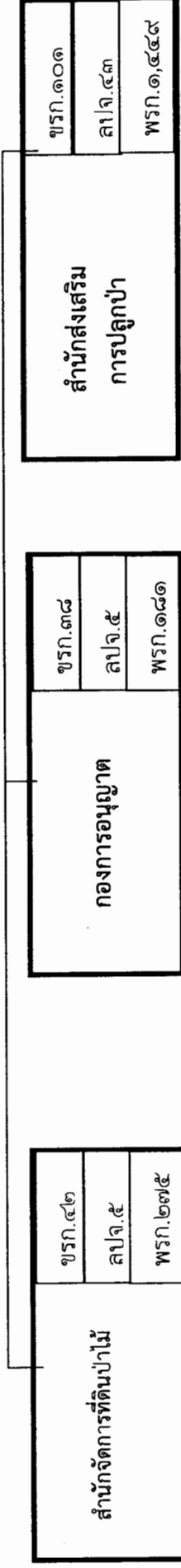

มีอำนาจหน้าที่

- (๑) ศึกษา วิเคราะห์ สํารวจและประมวลผลข้อมูลทรัพยากรป่าไม้ การจัดทำแผนที่ป่าไม้ และกำหนดยุทธศาสตร์และเป้าหมายในการจัดการทรัพยากรป่าไม้ในเขตพื้นที่รับผิดชอบของกรมป่าไม้
- (๒) กำหนดหลักเกณฑ์ แนวทางเพื่อดำเนินการสำรวจรังวัดหมายแนวเขตพื้นที่เพื่อกำหนดเขตพื้นที่ป่าไม้และที่ดินป่าไม้ เพื่อใช้เป็นหลักฐานอ้างอิงตามกฎหมายที่เกี่ยวข้องและควบคุมการใช้ประโยชน์ให้เป็นไปตามกฎหมายว่าด้วยป่าไม้
- (๓) ศึกษา วิเคราะห์ และจัดทำข้อมูลภูมิสารสนเทศป่าไม้ เพื่อเป็นฐานข้อมูลในการจัดการทรัพยากรป่าไม้
- (๔) ติดตามและประเมินผลการใช้ประโยชน์ในพื้นที่ป่าไม้ให้เป็นไปตามนโยบายกฎหมายที่เกี่ยวข้องกับกรมป่าไม้ และกฎหมายอื่นที่เกี่ยวข้อง
- (๕) ปฏิบัติงานร่วมกับหรือสนับสนุนการปฏิบัติงานของหน่วยงานอื่นที่เกี่ยวข้องหรือที่ได้รับมอบหมาย

มีอำนาจหน้าที่

- (๑) ศึกษา วิเคราะห์ นโยบายเพื่อกำหนดแนวทางด้าน การอนุญาตให้เป็นไปตามกฎหมายที่เกี่ยวข้อง รวมทั้งการจัดทำฐานข้อมูลด้านการอนุญาต
- (๒) กำหนดหลักเกณฑ์ และมาตรการในการอนุญาตให้เป็นไปตามกฎหมายที่เกี่ยวข้อง รวมทั้งจัดทำฐานข้อมูลด้านการอนุญาต
- (๓) ควบคุม กำกับ บริหารจัดการ และติดตามตรวจสอบเกี่ยวกับการอนุญาตใช้ประโยชน์ที่ดินในเขตป่าสงวนแห่งชาติ เพื่อการปลูกสร้างสวนป่าและการปลูกป่าใช้สอย ในที่ดินของรัฐในพื้นที่เป็นอำนาจหน้าที่ของกรมป่าไม้
- (๔) ปฏิบัติงานร่วมกับหรือสนับสนุนการปฏิบัติงานของหน่วยงานอื่นที่เกี่ยวข้องหรือได้รับมอบหมาย

มีอำนาจหน้าที่

- (๑) ศึกษา วิเคราะห์ เพื่อกำหนดนโยบาย ทิศทางและยุทธศาสตร์ในการดำเนินโครงการอนุรักษ์ฟื้นฟู และพัฒนาพื้นที่ป่าไม้ในควมรับผิดชอบของกรมป่าไม้
- (๒) ส่งเสริมและสนับสนุนการปลูกป่าในที่ดินของรัฐ และการปลูกสร้างสวนป่าในที่ดินเอกชน การดำเนินการในรูปสหกรณ์สวนป่า และการปลูกป่าเศรษฐกิจทุกรูปแบบ รวมทั้งการดำเนินงานเกี่ยวกับกฎหมายว่าด้วยสวนป่า และกฎหมายอื่นที่เกี่ยวข้อง
- (๓) ศึกษา ค้นคว้า ทดลอง และพัฒนารูปแบบการเพาะชำกล้าไม้ การขยายพันธุ์ไม้ส่งเสริมและประชาสัมพันธ์เผยแพร่ความรู้เกี่ยวกับเทคนิคการเพาะชำกล้าไม้แก่หน่วยงานของรัฐภาคเอกชน และประชาชน
- (๔) ศึกษา วิเคราะห์ เพื่อดำเนินการเกี่ยวกับการจัดศูนย์การเรียนรู้ด้านทรัพยากรป่าไม้และนันทนาการ รวมทั้งการจัดระบบสื่อความหมาย เพื่อการเผยแพร่ความรู้ทางวิชาการเกี่ยวกับกรมป่าไม้
- (๕) ปฏิบัติงานร่วมกับหรือสนับสนุนการปฏิบัติงานของหน่วยงานอื่นที่เกี่ยวข้องหรือที่ได้รับมอบหมาย

โครงสร้าง/อำนาจหน้าที่/อัตรากำลังปัจจุบัน (กรมอุทยานแห่งชาติ สัตว์ป่า และพันธุ์พืช และกรมป่าไม้) กรมป่าไม้

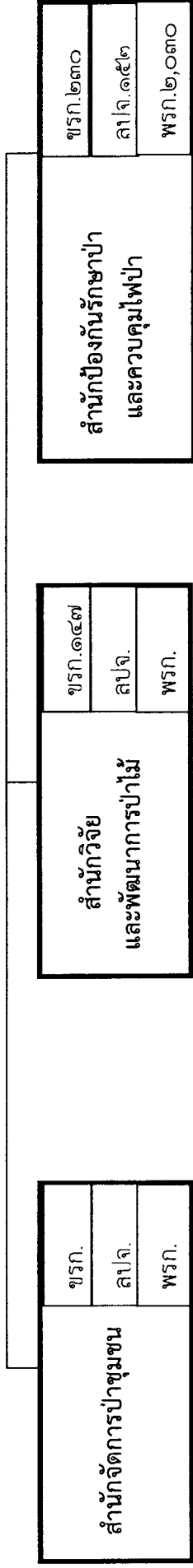

มีอำนาจหน้าที่

- (๑) ศึกษา วิจัย เพื่อกำหนดแผนงานและมาตรการในการจัดการป่าชุมชนป่าในเมือง และระบบวนเกษตร
- (๒) ดำเนินการตามกฎหมายว่าด้วยป่าชุมชน และกฎหมายอื่นที่เกี่ยวข้อง
- (๓) ดำเนินการส่งเสริมและสนับสนุนให้ชุมชน องค์กรปกครองส่วนท้องถิ่นองค์กรเอกชน และสถาบันต่างๆ มีส่วนรวมในการอนุรักษ์ ป่าชุมชน และบริหารจัดการป่าชุมชน ป่าในเมืองและระบบวนเกษตร
- (๔) ดำเนินการและประสานงานเกี่ยวกับการพัฒนาทางด้านวนศาสตร์ชุมชนกับหน่วยงานที่เกี่ยวข้อง
- (๕) ปฏิบัติงานร่วมกับหรือสนับสนุนการปฏิบัติงานของหน่วยงานอื่นที่เกี่ยวข้องหรือที่ได้รับมอบหมาย

มีอำนาจหน้าที่

- (๑) กำหนดแผนงานและแนวทางการวิจัย และพัฒนาด้านป่าไม้
- (๒) ศึกษา ค้นคว้า วิจัย ทดลอง และพัฒนาวิชาการด้านการป่าไม้ รวมทั้งความหลากหลายทางชีวภาพ และวิชาการด้านอื่นๆ ที่เกี่ยวข้อง
- (๓) ศึกษา วิเคราะห์ และประเมินสถานการณ์เศรษฐกิจด้านป่าไม้ การตลาดไม่และการตรวจสอบเพื่อรับรองคุณภาพไม้จากสวนป่า
- (๔) ศึกษา วิจัย และพัฒนามาตรฐานผลิตภัณฑ์ป่าไม้ และบริการตรวจสอบรับรองมาตรฐานผลิตภัณฑ์ป่าไม้
- (๕) ให้บริการตรวจพิสูจน์ เพื่อตรวจสอบ และรับรองชนิดและคุณสมบัติไม้รวมทั้งผลิตภัณฑ์ป่าไม้
- (๖) ถ่ายทอดเทคโนโลยี แฝงแพร่ความรู้ ผลงานวิจัย และบริการทางวิชาการด้านการป่าไม้
- (๗) ปฏิบัติงานร่วมกับหรือสนับสนุนการปฏิบัติงานของหน่วยงานอื่นที่เกี่ยวข้องหรือที่ได้รับมอบหมาย

มีอำนาจหน้าที่

- (๑) ศึกษา วิเคราะห์ และกำหนดยุทธศาสตร์เพื่อการป้องกันรักษาป่า การควบคุมไฟป่า และการปราบปรามการกระทำผิดกฎหมายด้วยป่าไม้
- (๒) ศึกษา วิเคราะห์เพื่อกำหนดแนวทาง รูปแบบ และวิธีการในการป้องกันรักษาป่าและการปราบปรามการกระทำผิดโดยกลยุทธการมีส่วนร่วม การพัฒนาศักยภาพบุคลากรและอาสาสมัครเพื่อการป้องกันรักษาป่าและควบคุมไฟป่า
- (๓) ศึกษา วิจัยและพัฒนาเพื่อหาแนวทาง รูปแบบ และวิธีการในการป้องกันและแก้ไขปัญหาไฟป่า
- (๔) ควบคุม กำกับ ตรวจสอบการดำเนินการตามหลักเกณฑ์และมาตรฐานในการอนุญาตที่เกี่ยวข้องกับการนำไม้และของป่าเคลื่อนที่ให้เป็นไปตามกฎหมายเกี่ยวกับการป่าไม้และกฎหมายอื่นที่เกี่ยวข้อง
- (๕) ปฏิบัติงานร่วมกับหรือสนับสนุนการปฏิบัติงานของหน่วยงานอื่นที่เกี่ยวข้องหรือที่ได้รับมอบหมาย

โครงสร้าง/อำนาจหน้าที่/อัตรากำลังปัจจุบัน (กรมอุทยานแห่งชาติ สัตว์ป่า และพันธุ์พืช และกรมป่าไม้)  
กรมป่าไม้

สำนักจัดการทรัพยากรป่าไม้ ที่ ๑- ๑๓	ช.ร.ก.๑.๓๕๓
	ส.ป.จ.๑.๓๖๘
	พ.ร.ก.๑.๔๗๓

มีอำนาจหน้าที่

- (๑) จัดทำแผนเพื่อการบริหารจัดการทรัพยากรป่าไม้ในพื้นที่รับผิดชอบให้สอดคล้องตามเป้าหมายและยุทธศาสตร์ของกรม จังหวัด และหน่วยงานที่เกี่ยวข้อง
- (๒) ดำเนินการเกี่ยวกับการจัดการทรัพยากรป่าไม้ในพื้นที่รับผิดชอบ ด้านงานป้องกันการบุกรุกทำลายพื้นที่ป่าไม้ งานจัดการที่ดินป่าไม้ งานวิจัยและพัฒนาด้านวิชาการป่าไม้ งานส่งเสริมการปลูกป่า งานจัดการป่าชุมชน ตามกฎหมายว่าด้วยป่าไม้ กฎหมายว่าด้วยป่าสงวนแห่งชาติ กฎหมายว่าด้วยสวนป่า กฎหมายว่าด้วยเชื้อเพลิงฟอสซิล และกฎหมายอื่นที่เกี่ยวข้อง
- (๓) กำกับ ติดตาม และประเมินผลการปฏิบัติงานของหน่วยงานในพื้นที่ และรวบรวมเป็นข้อเสนอแนะต่อกรมและหน่วยงานที่เกี่ยวข้อง
- (๔) ปฏิบัติงานร่วมกับหรือสนับสนุนการปฏิบัติงานของหน่วยงานอื่นที่เกี่ยวข้องหรือที่ได้รับมอบหมาย

งบประมาณ (กรมอุทยานแห่งชาติ สัตว์ป่า และพันธุ์พืช และกรมป่าไม้)

แหล่งเงิน	งบประมาณ พ.ศ. ๒๕๕๕ (บาท)	งบประมาณ พ.ศ.	รวมงบประมาณ
	กรมอุทยานแห่งชาติ สัตว์ป่า และพันธุ์พืช	๒๕๕๔ (บาท) กรมป่าไม้	
รวมทั้งสิ้น	๘,๗๑๙,๖๗๕,๗๐๐	๓,๒๘๙,๗๙๘,๑๐๐	๑๑,๖๐๘,๔๗๓,๘๐๐
เงินงบประมาณ	๘,๒๕๖,๕๔๕,๗๐๐	๓,๒๘๙,๗๙๘,๑๐๐	๑๑,๕๔๖,๓๔๓,๘๐๐
- งบประมาณ	๓,๖๐๓,๙๐๐,๓๐๐	๑,๘๕๕,๘๙๘,๘๐๐	๕,๔๕๙,๗๙๙,๑๐๐
- งบดำเนินงาน	๓,๓๒๒,๙๒๖,๕๐๐	๖๙๙,๖๕๒,๘๘๐	๔,๐๒๒,๕๗๙,๓๘๐
- งบลงทุน	๑,๒๓๒,๕๔๕,๑๐๐	๕๔๙,๕๓๙,๒๒๐	๑,๗๘๒,๐๘๔,๓๒๐
- งบเงินอุดหนุน	๑๙,๖๑๐,๐๐๐	๑๐๗,๕๐๐,๐๐๐	๑๒๗,๑๑๐,๐๐๐
- งบรายจ่ายอื่น	๗๗,๖๖๔,๘๐๐	๗๔,๒๐๗,๒๐๐	๑๕๑,๘๗๒,๐๐๐
เงินนอกงบประมาณ	๕๖๓,๑๓๐,๐๐๐	-	๕๖๓,๑๓๐,๐๐๐

สรุปการรายงานสถิติเกี่ยวกับการป่าไม้ ของ กรมอุทยานแห่งชาติ สัตว์ป่า และพันธุ์พืช ปีงบประมาณ พ.ศ. ๒๕๕๖  
ตั้งแต่วันที่ ๑ ตุลาคม ๒๕๕๕ ถึง ๒๘ ธันวาคม ๒๕๕๕ (ข้อมูล ณ วันที่ ๒๘ ธันวาคม ๒๕๕๕)

๑. ผลคดี (รวม)	จำนวน	๔๖๑	คดี			
- คดีบุกรุกพื้นที่	จำนวน	๑๓๙	คดี	- คดี MOU	จำนวน	๖๘
- คดีทำไม้/ของป่า	จำนวน	๒๕๐	คดี	<b>คดีเกี่ยวกับไม้พะยุง</b> จำนวน ๑๑๙ คดี		
- คดีเกี่ยวกับสัตว์ป่า	จำนวน	๗๒	คดี			
๒. จับกุมการกระทำผิด	จำนวน	๔๖๑	คดี	- ได้ตัวผู้ต้องหา	จำนวน	๑๗๙
- ผู้ต้องหารวม	จำนวน	๒๘๘	ราย	- ไม่ได้ตัวผู้ต้องหา	จำนวน	๒๘๒
๓. พื้นที่รวมที่ตรวจยึดได้	จำนวน	๑,๗๒๗-๐-๑๖.๒	ไร่			
๔. ค่าเสียหายของรัฐ(พื้นที่)	จำนวน	๑๒๒,๙๐๒,๓๘๓	บาท	มูลค่าของกลาง	จำนวน	๙,๐๘๗,๐๘๖
๕. ของกลางที่ตรวจยึดได้						
	<b>คดีเล็ก</b>	<b>๔๕๔</b>	<b>คดี</b>	<b>คดีใหญ่</b>	<b>๗</b>	<b>คดี</b>
- ไม้สักท่อน	จำนวน	๑๗๒	ท่อน	ปริมาตร	๔๗.๕๐๐	ลูกบาศก์เมตร
- ไม้สักแปรรูป	จำนวน	๔๖๖	แผ่น	ปริมาตร	๑๓.๘๒๕	ลูกบาศก์เมตร
- ไม้กระยาเลยท่อน	จำนวน	๓,๒๗๖	ท่อน	ปริมาตร	๑๓๖.๗๑๕	ลูกบาศก์เมตร
- ไม้กระยาเลยแปรรูป	จำนวน	๑,๕๐๔	แผ่น	ปริมาตร	๕๗.๖๙๗	ลูกบาศก์เมตร
- ไม้พะยุงท่อน	จำนวน	๔๔๔	ท่อน	ปริมาตร	๓๕.๑๗๕	ลูกบาศก์เมตร
- ไม้พะยุงแปรรูป	จำนวน	๕๓๐	แผ่น	ปริมาตร	๒๒.๑๐๔	ลูกบาศก์เมตร
- รวมไม้พะยุง	จำนวน	๙๗๔	ท่อน/แผ่น	ปริมาตร	๕๗.๒๗๙	ลูกบาศก์เมตร
- ไม้ที่ถูกกานอินตันตาย	จำนวน	๒๗	ต้น	- หินแผ่น	๑๕๐	กิโลกรัม
สิ่งปลูกสร้าง	จำนวน	๓	หลัง			
สิ่งประดิษฐ์ฯ	จำนวน	-	ชิ้น/อัน			
สัตว์ป่าคุ้มครอง	รวม	๖๕๓	ตัว			
- ซากสัตว์ป่าชนิดต่าง ๆ รวม	จำนวน	๙๙	ซาก			
- ซากสัตว์ป่าชนิดต่าง ๆ รวม	จำนวน	๑,๓๐๓.๙๐	ก.ก.	- ลิ่น	จำนวน	๑
- แยกเป็นสัตว์ป่าอื่นๆ	จำนวน	๗	ซาก	- เต่า	จำนวน	๑
- ปลา	จำนวน	๑๒	ตัว	- นกชนิดต่างๆ	จำนวน	๓๗๔
- งูชนิดต่างๆ	จำนวน	๑๓๔	ตัว	- ช้างป่า	จำนวน	-
- เสือ	จำนวน	-	ตัว	- งาช้าง	จำนวน	-
ของป่าหวงห้าม						
- ถ่านไม้	จำนวน	-	กิโลกรัม	- หวาย	จำนวน	๑๘๙
- ไม้ไผ่	จำนวน	-	ลำ	- มูลค้างคาว	จำนวน	-
- ชี้นไม้กฤษณา	จำนวน	๓๕.๐๐	กิโลกรัม	- โบราณ	จำนวน	-
- ไม้กฤษณาท่อน	จำนวน	๑	ท่อน	ปริมาตร	๑.๔๕๐	ลูกบาศก์เมตร
- จันทน์ผา	จำนวน	-	ต้น	- หน่อไม้	จำนวน	-
- กล้วยไม้ป่า	จำนวน	-	ต้น/กอ	- ลูกจากหรือดาว	จำนวน	-
- ไม้สนเกี้ยว(พิน)	จำนวน	-	กิโลกรัม			
๖ อุปกรณ์การกระทำผิด						
- รถยนต์	จำนวน	๒๕	คัน	- เครื่องกระสุน	จำนวน	๙๐๗
- รถบรรทุกสิบล้อ	จำนวน	๒	คัน	- เลื่อยยนต์	จำนวน	๔๘
- รถแบ็คโฮ	จำนวน	-	คัน	- เลื่อยไฟฟ้าตัดแปลง	จำนวน	๑
- รถแทรกเตอร์	จำนวน	๑	คัน	- เลื่อย	จำนวน	๔๙
- รถไถ	จำนวน	๒	คัน	- มีด	จำนวน	๙๖
- รถไทยประดิษฐ์ฯ	จำนวน	๒	คัน	- จอบ	จำนวน	๗
- รถจักรยานยนต์	จำนวน	๓๒	คัน	- ขวาน	จำนวน	๒๘
- รถจักรยาน	จำนวน	๕	คัน	- กรรงก	จำนวน	๑๓๖
- สายเคเบิล	จำนวน	๔๖	คัน	- เรือ	จำนวน	๖
- ปืน	จำนวน	๕๙	กระบอก	- อุปกรณ์อื่น ๆ	จำนวน	๒๓๘
- เครื่องกำเนิดไฟฟ้า	จำนวน	๑	เครื่อง		จำนวน	๔๗๙

สรุปการรายงานสถิติเกี่ยวกับ พ.ร.บ. สงวนและคุ้มครองสัตว์ป่า พ.ศ. ๒๕๓๕  
ของกรมอุทยานแห่งชาติ สัตว์ป่า และพันธุ์พืช ปีงบประมาณ พ.ศ. ๒๕๕๖

ตั้งแต่วันที่ ๑ ตุลาคม ๒๕๕๕ ถึง ๒๘ ธันวาคม ๒๕๕๕ (ข้อมูล ณ วันที่ ๒๘ ธันวาคม ๒๕๕๕)

๑. ผลคดีเกี่ยวกับสัตว์ป่า (รวม)	จำนวน	๗๒ คดี			
- ได้ตัวผู้ต้องหา	จำนวน	๕๓ คดี	- ผู้ต้องหารวม	จำนวน	๘๕ ราย
- ไม่ได้ตัวผู้ต้องหา	จำนวน	๑๙ คดี	- MOU	จำนวน	๑๑ คดี
- คดีรายเล็ก	จำนวน	๗๒ คดี	- คดีรายใหญ่	จำนวน	- คดี
๒ ค่าเสียหายของรัฐ	จำนวน	๑๑๒,๘๐๐.๐๐ บาท			
๓ สัตว์ป่าและซากสัตว์ป่าที่ตรวจยึดได้					
๓.๑ สัตว์ป่าที่มีชีวิตอยู่ (รวม)	จำนวน	๖๕๓ ตัว			
- เสือ	จำนวน	- ตัว	- กระจง	จำนวน	- ตัว
- เนื้อทราย	จำนวน	- ตัว	- ปูต่างๆ	จำนวน	- ตัว
- เก้ง	จำนวน	- ตัว	- กิ้งก่า	จำนวน	- ตัว
- ลิ่น	จำนวน	๑ ตัว	- กบ ต่าง	จำนวน	๑๐๐ ตัว
- จระเข้, ตะกวด, เขี้ยว	จำนวน	- ตัว	- กระรอก	จำนวน	- ตัว
- ชะมด, อีเห็น	จำนวน	- ตัว	- ไก่ป่า	จำนวน	- ตัว
- ลิง	จำนวน	๒๔ ตัว	- นกชนิดต่าง ๆ	จำนวน	๓๗๔ ตัว
- ค่าง, บ่าง	จำนวน	- ตัว	- ช้างป่า	จำนวน	- ตัว
- ปลา	จำนวน	๑๒ ตัว	- สัตว์ป่าชนิดอื่น ๆ	จำนวน	๗ ตัว
- งู	จำนวน	๑๓๔ ตัว	- ควาย	จำนวน	- ตัว
- เต่า, ตะพาบน้ำ	จำนวน	๑ ตัว	- วัว	จำนวน	- ตัว
๓.๒ ซากสัตว์ป่า (รวม)	จำนวน	๑๒๗ ซาก		จำนวน	๑,๓๐๘.๙๐ กิโลกรัม
- ซากละมั่ง	จำนวน	- ซาก	- ซากวัวแดง	จำนวน	- ซาก
- ซากเสือ	จำนวน	- ซาก	- ซากจระเข้, ตะกวด, เขี้ยว	จำนวน	- ซาก
- ซากหมี	จำนวน	- ซาก	- ซากหมูป่า	จำนวน	๘ ซาก
- ซากเสี้ยนผา	จำนวน	- ซาก	- ซากเก้ง	จำนวน	๔ ซาก
- ซากกระทิง	จำนวน	- ซาก	- ซากกวาง	จำนวน	๑ ซาก
- ซากเนื้อทราย	จำนวน	- ซาก	- ซากบ่าง, ค่าง	จำนวน	- ซาก
- ซากกระจง	จำนวน	๑ ซาก	- ซากกระรอก, กระแต	จำนวน	๓๐ ซาก
- ซากลิ่น	จำนวน	- ซาก	- ซากกบ	จำนวน	๓๐ ซาก
- ซากเม่น	จำนวน	๒ ซาก	- ซากชะมด, อีเห็น	จำนวน	๑ ซาก
- ซากไก่ป่า, ไก่ฟ้า	จำนวน	๒ ซาก	- ซากลิง, ชะนี	จำนวน	- ซาก
- ซากกระท่าย	จำนวน	- ซาก	- มูลค่างคาว	จำนวน	- ก.ก.
- ซากนกต่างๆ	จำนวน	๒๖ ซาก	- สัตว์ป่าอื่นๆ	จำนวน	๑,๓๐๒.๙๐ ก.ก.
- ซากช้าง	จำนวน	๑ ซาก	- น้ำผึ้ง	จำนวน	๖.๐๐ ก.ก.
- ซากค่างคาว	จำนวน	- ซาก	- ซากปลาต่าง	จำนวน	- ก.ก.
- ซากสัตว์ป่าอื่นๆ	จำนวน	๒๑ ซาก	- งาช้าง	จำนวน	- กิ่ง, ชัน
๔ อุปกรณ์การกระทำผิด					
- รถยนต์	จำนวน	๑ คัน	- มีด	จำนวน	๓๕ เล่ม
- รถไทยประดิษฐ์ฯ	จำนวน	- คัน	- จอบ	จำนวน	- เล่ม
- รถจักรยานยนต์	จำนวน	๖ คัน	- ขวาน	จำนวน	๒ ด้าม
- รถจักรยาน	จำนวน	๔ คัน	- กรรงก	จำนวน	๑๓๖ กรง
- ปืน	จำนวน	๔๔ กระบอก	- เรือ	จำนวน	๓ ลำ
- เครื่องกระสุน	จำนวน	๘๖๓ นัด	- อุปกรณ์อื่น ๆ	จำนวน	๑๐๓ รายการ
- เลื่อยเครื่องโซยนต์	จำนวน	๑ เครื่อง		จำนวน	๒๒๓ ชิ้น
- เลื่อย	จำนวน	๒ ปืน			

ตารางข้อมูลผลผลิตที่เกี่ยวข้องกับการป่าไม้ แยกเป็นรายเดือน กรมอุทยานแห่งชาติ สัตว์ป่า และพันธุ์พืช ประจำปีงบประมาณ พ.ศ. ๒๕๕๖  
ตั้งแต่วันที่ ๑ ตุลาคม ๒๕๕๕ ถึง ๒๘ ธันวาคม ๒๕๕๕ (ข้อมูล ณ วันที่ ๒๘ ธันวาคม ๒๕๕๕)

ลำดับ ที่	ประจำเดือน	จำนวนคดี			จำนวน คดี (คดี)	จำนวน ผู้ต้องหา (คน)	พื้นที่ป่า		ไม้ของกลาง				มูลค่า ความเสียหาย (บาท)	สัตว์ป่า (ตัว)	ซากสัตว์ป่า		
		ปกรุก	ทำไม้/ ของป่า	สัตว์ป่า			(ไร่)	(งาน)	(ตรวจ.)	ไม้สัก		ไม้กระยาเลย			จำนวน (ซาก)	น้ำหนัก (ก.ก.)	
										(ม.)	(ท./ม./ค.)	(ม.)					(ท./ม./ค.)
๑	ตุลาคม ๒๕๕๕	๑๒๑	๒๓๔	๖๔	๒๕๕	๑,๕๑๒	๒	๑.๒	๖๓๘	๑๑๑.๓๒๕	๔.๖๓๗	๑๗๓.๓๖๓	๑๑๕.๓๕๕,๕๐๖	๖๓๕	๙๐	๑,๒๖๗.๕๐	
๒	พฤศจิกายน ๒๕๕๕	๑๘	๑๖	๘	๕๓	๒๑๔	๒	๑๕	-	๑๖๓	๒๑.๐๕๙	๒๑.๐๕๙	๑๗,๑๘๕,๗๗๓	๑๕	๙	๓๖.๕๐	
๓	ธันวาคม ๒๕๕๕	-	-	-	-	-	-	-	-	-	-	-	-	-	-	-	
๔	มกราคม ๒๕๕๖	-	-	-	-	-	-	-	-	-	-	-	-	-	-	-	
๕	กุมภาพันธ์ ๒๕๕๖	-	-	-	-	-	-	-	-	-	-	-	-	-	-	-	
๖	มีนาคม ๒๕๕๖	-	-	-	-	-	-	-	-	-	-	-	-	-	-	-	
๗	เมษายน ๒๕๕๖	-	-	-	-	-	-	-	-	-	-	-	-	-	-	-	
๘	พฤษภาคม ๒๕๕๖	-	-	-	-	-	-	-	-	-	-	-	-	-	-	-	
๙	มิถุนายน ๒๕๕๖	-	-	-	-	-	-	-	-	-	-	-	-	-	-	-	
๑๐	กรกฎาคม ๒๕๕๖	-	-	-	-	-	-	-	-	-	-	-	-	-	-	-	
๑๑	สิงหาคม ๒๕๕๖	-	-	-	-	-	-	-	-	-	-	-	-	-	-	-	
๑๒	กันยายน ๒๕๕๖	-	-	-	-	-	-	-	-	-	-	-	-	-	-	-	
	รวม	๑๓๙	๒๕๐	๗๒	๒๘๘	๑,๗๒๗	๐	๑๖.๒	๖๓๘	๑๑๑	๔,๘๐๐	๑๙๔	๑๓๑,๙๘๑,๒๗๘	๖๕๓	๙๙	๑,๓๐๕	

สรุปการรายงานสถิติคดีเกี่ยวกับการป่าไม้ ของหน่วยงานในสังกัดกรมอุทยานแห่งชาติ สัตว์ป่า และพันธุ์พืช ปีงบประมาณ พ.ศ. ๒๕๕๖  
ตั้งแต่วันที่ ๑ ตุลาคม ๒๕๕๕ ถึง ๒๘ ธันวาคม ๒๕๕๕ (ข้อมูล ณ วันที่ ๒๘ ธันวาคม ๒๕๕๕) เรียงลำดับตามจำนวนคดี

ลำดับ	หน่วยงาน	จำนวนคดี			รวม ผู้ต้องหา (คน)	ความเสียหาย						สัตว์ป่า (ตัว)		ซากสัตว์ป่า		
		บุกรุก	ทำไม้/ของป่า	สัตว์ป่า		รวม	พื้นที่บุกรุก		ไม้สัก		ไม้กระยาเลย		มูลค่าความเสียหาย (บาท)	สัตว์ป่า	จำนวน (ซาก)	น้ำหนัก (ก.ก.)
							ไร่	งาน	ตรว. (พ./ม./ล.)	ม.๓	ม.๓	ม.๓				
๑	อช.ภูผายล	๒	๑๘	๐	๒๐	๘	๑๐	๐	๐	๐	๒๖๕	๑๑,๒๖๐	๐	๐	๐.๐๐	
๒	ขส.ป.ภูสีฐาน	๐	๑๗	๑	๑๘	๑๑	๐	๐	๐	๑๒๕	๑๒๕	๖,๙๗๐	๐	๑๒	๐.๐๐	
๓	อช.ภูพาน	๐	๑๖	๐	๑๖	๘	๐	๐	๐	๐	๖๗	๑๐,๘๒๐	๐	๐	๐.๐๐	
๔	อช.ภูจองนายอย	๐	๑๖	๐	๑๖	๑๐	๐	๐	๐	๙๐	๗,๓๒๐	๕๓,๕๖๗	๐	๐	๐.๐๐	
๕	อช.ดอยหลวง	๗	๕	๐	๑๒	๔	๓๓	๒	๘	๓๕	๔๙	๓,๒๖๐	๐	๐	๐.๐๐	
๖	ขส.ป.ห้วยศาลา	๐	๑๑	๐	๑๑	๓	๐	๐	๐	๐	๗๗	๘,๕๕๐	๐	๐	๐.๐๐	
๗	อช.ภูผาเหล็ก	๘	๓	๐	๑๑	๐	๖๗	๓	๔๔	๐	๕๘	๒,๐๕๐	๐	๐	๐.๐๐	
๘	ขส.ป.พนมดงรัก	๐	๑๐	๐	๑๐	๘	๐	๐	๐	๐	๕๙	๒,๖๘๐	๐	๐	๐.๐๐	
๙	ขส.ป.ยอดโดม	๐	๑๐	๐	๑๐	๓	๐	๐	๐	๐	๗๕	๓,๐๗๐	๐	๐	๐.๐๐	
๑๐	อช.เขาสก	๔	๓	๑	๘	๒	๑๕	๓	๐	๐	๙๓	๔,๑๐๐	๐	๐	๐.๐๐	
๑๑	อช.คลองพนม	๗	๑	๐	๘	๐	๕๕	๐	๑๖	๐	๑๙	๐,๑๕๕	๐	๐	๐.๐๐	
๑๒	อช.ภูเวียง	๐	๗	๑	๘	๙	๐	๐	๐	๐	๒๙	๕,๒๘๐	๐	๑	๐.๐๐	
๑๓	ส.อ.๑๖	๐	๑	๗	๘	๘	๒	๐	๐	๒๓	๐	๕๘,๓๖๐	๖๙	๐	๐.๐๐	
๑๔	อช.ศรีลานนา	๓	๕	๐	๘	๘	๕	๓	๗	๙	๐	๑,๕๖๐	๐	๐	๐.๐๐	
๑๕	อช.คลองวังเจ้า	๖	๑	๐	๗	๓	๘	๓	๑๕	๐	๒๙	๐,๒๕๐	๐	๐	๐.๐๐	
๑๖	ขส.ป.บุณฑริก-ยอดมน	๑	๑	๕	๗	๗	๑	๓	๕๒	๐	๒	๐,๗๘๐	๐	๒	๙๐๐.๔๐	
๑๗	ขส.ป.ภูเขียว	๐	๐	๗	๗	๒๐	๐	๐	๐	๐	๐	๒,๕๐๐	๐	๑๑	๓๐.๐๐	
๑๘	ขส.ป.คลองเตยห้วยเฉลิมพระเกียรติ	๖	๐	๐	๖	๑๕	๕๒	๒	๖๘	๐	๐	๐,๐๐๐	๐	๐	๐.๐๐	
๑๙	ขส.ป.ทุ่งระยะ - ัก	๖	๐	๐	๖	๐	๕๘	๑	๓๓	๐	๐	๐,๐๐๐	๐	๐	๐.๐๐	
๒๐	ขส.ป.ห้วยทับทัน	๐	๖	๐	๖	๒	๐	๐	๐	๐	๑๔	๒,๗๘๐	๐	๐	๐.๐๐	
๒๑	ขส.ป.แม่เลา-แม่สะ	๒	๔	๐	๖	๔	๑๑๕	๐	๒๙	๐	๙๖	๖,๓๓๖	๐	๐	๐.๐๐	





ลำดับ	หน่วยงาน	จำนวนคดี			รวม (คดี)	รวม ผู้ต้องหา (คน)	ความเสียหาย						ซากสัตว์ป่า			
		บุกรุก	ทำไม่/ของป่า	สัตว์ป่า			พื้นที่บุกรุก		ไม้สัก		ไม้กระยาเสย		สัตว์ป่า (ตัว)	มูลค่าความเสียหาย (บาท)	จำนวน (ซาก)	น้ำหนัก (ก.ก.)
							ไร่	งาน	ตรว.	(ท./ม./ล.)	ม. <sup>๒</sup>	(ท./ม./ล.)				
๔๕	อช.เขาพระวิหาร	๐	๓	๐	๓	๑๒	๕๙	๐	๐.๐๐๐	๑๖๐	๐.๐๐๐	๑๕๙,๖๐๖	๐	๐.๐๐		
๔๖	อช.น้ำตกโยง	๒	๑	๐	๓	๕	๓๘	๐	๐.๐๐๐	๐	๐.๐๐๐	๓๙๘,๘๘๗	๐	๐.๐๐		
๔๗	ขสป.อุทยานเสด็จในกรม กรมหลวงชุมพร ด่านทิศใต้	๓	๐	๐	๓	๕๕	๐	๐.๐๐๐	๐	๐.๐๐๐	๔,๕๗๑,๙๘๑	๐	๐.๐๐			
๔๘	ขสป.ภูค้อ - ภูกระแต	๐	๓	๐	๓	๐	๐	๐.๐๐๐	๓๓	๑.๘๙๐	๑๐,๐๕๐	๐	๐.๐๐			
๔๙	สำนักงาสนับถุนกรมป้องกันและปราบปรามที่ ๓ (ภาคเหนือ)	๐	๒	๑	๓	๒	๐	๒๓	๑.๗๖๐	๑๗	๒.๓๕๐	๑๖,๓๗๐	๑๒	๐.๐๐		
๕๐	อช.ศรีป่าน	๐	๓	๐	๓	๐	๐	๐.๐๐๐	๓	๐.๕๓๐	๑,๙๒๐	๐	๐.๐๐			
๕๑	สปอ.๑	๐	๐	๓	๓	๑	๐	๐.๐๐๐	๐	๐.๐๐๐	๒๒,๙๐๐	๕๕	๐.๐๐			
๕๒	อช.แม่จริม	๐	๓	๐	๓	๐	๐	๖	๗๔.๐๐๐	๕๓	๔.๒๙๐	๒๒,๖๐๐	๐	๐.๐๐		
๕๓	อช.แม่วงก์	๑	๐	๒	๓	๔๘	๓๖	๐	๐.๐๐๐	๐	๐.๐๐๐	๓,๒๘๘,๙๒๖	๑	๒๕.๕๐		
๕๔	อช.ห้วยน้ำดัง	๑	๒	๐	๓	๓	๘๐	๙๙	๐.๙๐๐	๔๕	๑.๐๕๐	๑๓๗,๑๘๘	๐	๐.๐๐		
๕๕	อช.ขุนแจ	๐	๓	๐	๓	๐	๐	๐	๐.๐๐๐	๐	๐.๐๐๐	๔,๗๙๕	๐	๐.๐๐		
๕๖	อช.แม่จันทน์	๑	๒	๐	๓	๓	๗๒	๐	๐.๐๐๐	๒๖	๐.๕๕๐	๒๓๐,๐๖๕	๐	๐.๐๐		
๕๗	อช.พรตนิธรา-หมู่เกาะพีพี	๒	๐	๐	๒	๕	๖๐	๐	๐.๐๐๐	๐	๐.๐๐๐	๔๐๒,๘๑๑	๐	๐.๐๐		
๕๘	อช.ลำน้ำน่าน	๐	๒	๐	๒	๐	๐	๘	๐.๑๕๐	๕๐	๒.๒๒๐	๑๖,๖๐๐	๐	๐.๐๐		
๕๙	อช.ภูสิงห์	๐	๒	๐	๒	๔	๐	๐	๐.๐๐๐	๒	๐.๒๐๐	๒๐,๐๐๐	๐	๐.๐๐		
๖๐	สปอ.๕	๒	๐	๐	๒	๑๑	๓๒	๐	๐.๐๐๐	๐	๐.๐๐๐	๐	๐	๐.๐๐		
๖๑	อช.ทองผาภูมิ	๑	๑	๐	๒	๔	๓๘	๐	๐.๐๐๐	๓๙๙	๘.๑๙๐	๑๕๗,๙๑๑	๐	๐.๐๐		
๖๒	สปอ.๙	๐	๐	๒	๒	๑	๐	๐	๐.๐๐๐	๐	๐.๐๐๐	๒๔,๐๐๐	๑๒๐	๐.๐๐		
๖๓	สปอ.๑๒	๐	๒	๐	๒	๐	๐	๐	๐.๐๐๐	๑๒๐	๓.๓๖๘	๒๓,๗๐๗	๐	๐.๐๐		
๖๔	สปป.ที่ ๒ (ภาคตะวันออกเฉียงเหนือ)	๐	๒	๐	๒	๓	๐	๐	๐.๐๐๐	๑๐๔	๔.๘๓๗	๒๗๒,๒๖๐	๐	๐.๐๐		
๖๕	อช.แม่ปิง	๐	๒	๐	๒	๐	๐	๗๐	๑.๒๗๑	๐	๐.๐๐๐	๑๔,๗๘๑	๐	๐.๐๐		
๖๖	ขสป.จับตังกา	๐	๒	๐	๒	๐	๐	๙	๒.๑๕๐	๒	๐.๑๐๐	๐	๐	๐.๐๐		
๖๗	อช.ถ้ำผาโท	๐	๒	๐	๒	๐	๐	๑๔	๑.๑๐๐	๖	๐.๑๓๐	๑๗,๓๓๕	๐	๐.๐๐		

ลำดับ	หน่วยงาน	จำนวนคดี										รวม (คดี)	รวม ผู้ต้องหา (คน)	ความเสียหาย										จากสัตว์ป่า	
		บุกรุก		ทำไม้/ของป่า		สัตว์ป่า		พื้นที่บุกรุก		ไม้สัก				ไม้กระยาเลย		มูลค่าความเสียหาย (บาท)	สัตว์ป่า (ตัว)	จำนวน (ซาก)	น้ำหนัก (กก.)						
		ไร่	งาน	ตรว.	(ท./ม./ล.)	ม <sup>๒</sup>	(ท./ม./ล.)	ม <sup>๒</sup>	ไร่	งาน	ตรว.			(ท./ม./ล.)	ม <sup>๒</sup>										
๖๘	อช.แม่จันแจ้แคว	๒	๐	๐	๐	๐	๐	๓๔	๐	๐.๐๐๐	๐	๐.๐๐๐	๐	๐.๐๐๐	๕๑๔,๓๕๗	๐	๐	๐.๐๐							
๖๙	อช.ธารเสด็จ-เกาะพะงัน	๑	๑	๐	๐	๐	๑๒	๐	๐.๐๐๐	๕๐	๐.๐๐๐	๕๐	๐.๐๐๐	๑,๕๓๗,๕๐๐	๐	๐	๐.๐๐								
๗๐	ขพล.เขาพระ	๐	๒	๐	๐	๐	๒	๐	๐.๐๐๐	๑๒๕	๐.๐๐๐	๑๒๕	๐.๐๐๐	๓๕๙,๕๒๙	๐	๐	๐.๐๐								
๗๑	อช.มาแตง	๐	๒	๐	๐	๐	๐	๐	๐.๐๐๐	๕	๐.๐๐๐	๕	๐.๐๐๐	๕,๑๖๗	๐	๐	๐.๐๐								
๗๒	ขสป.สลักพระ	๐	๑	๑	๐	๐	๐	๐	๐.๐๐๐	๓	๐.๐๐๐	๓	๐.๐๐๐	๓,๓๐๐	๐	๑	๐.๐๐								
๗๓	ขสป.ภูว	๐	๑	๑	๐	๐	๐	๐	๐.๐๐๐	๔	๐.๐๐๐	๔	๐.๐๐๐	๔๐,๐๐๐	๐	๒	๐.๐๐								
๗๔	ขพล.ป่าถ้ำผาม้าทิพย์	๒	๐	๐	๐	๐	๑	๑๐	๐.๐๐๐	๐	๐.๐๐๐	๐	๐.๐๐๐	๑๕๔,๕๐๔	๐	๐	๐.๐๐								
๗๕	อช.ภูสรวรคอกบัว	๐	๒	๐	๐	๐	๐	๐	๐.๐๐๐	๒๑	๐.๐๐๐	๒๑	๐.๐๐๐	๑๓,๕๖๐	๐	๐	๐.๐๐								
๗๖	ขสป.เขาพระ	๒	๐	๐	๐	๐	๑	๔๐	๐.๐๐๐	๐	๐.๐๐๐	๐	๐.๐๐๐	๑,๓๐๐,๖๖๐	๐	๐	๐.๐๐								
๗๗	อช.แม่ยม	๑	๑	๐	๐	๐	๒	๘๘	๐.๐๐๐	๑	๐.๐๐๐	๑	๐.๐๐๐	๔๐๓,๐๕๐	๐	๐	๐.๐๐								
๗๘	ขสป.เขาก้างฤๅไน	๐	๒	๐	๐	๐	๐	๐	๐.๐๐๐	๗	๐.๐๐๐	๗	๐.๐๐๐	๘,๗๐๐	๐	๐	๐.๐๐								
๗๙	อช.ศรีพังงา	๑	๑	๐	๐	๐	๑	๔๐	๐.๐๐๐	๖๐๐	๐.๐๐๐	๖๐๐	๐.๐๐๐	๙๙๕,๐๑๙	๐	๐	๐.๐๐								
๘๐	อช.ได้รัมย์	๐	๑	๑	๐	๐	๐	๐	๐.๐๐๐	๐	๐.๐๐๐	๐	๐.๐๐๐	๕๖,๐๐๐	๑	๐	๐.๐๐								
๘๑	อช.แหลมสน	๑	๑	๐	๐	๐	๐	๐	๐.๐๐๐	๔	๐.๐๐๐	๔	๐.๐๐๐	๓๕๗,๐๑๕	๐	๐	๐.๐๐								
๘๒	อช.ภูซาง	๑	๐	๐	๐	๐	๓	๑๕	๐.๐๐๐	๐	๐.๐๐๐	๐	๐.๐๐๐	๒,๕๘,๔๗๕	๐	๐	๐.๐๐								
๘๓	อช.แม่หวะ	๐	๑	๐	๐	๐	๐	๐	๐.๐๐๐	๒๓	๐.๐๐๐	๒๓	๐.๐๐๐	๑,๑๐๐	๐	๐	๐.๐๐								
๘๔	อช.เขาสาร้อยยอด	๐	๑	๑	๐	๐	๐	๐	๐.๐๐๐	๐	๐.๐๐๐	๐	๐.๐๐๐	๒๓,๐๐๐	๐	๐	๐.๐๐								
๘๕	ขสป.เขาสอยดาว	๐	๑	๑	๐	๐	๐	๐	๐.๐๐๐	๑๓	๐.๐๐๐	๑๓	๐.๐๐๐	๑๙,๕๐๐	๐	๐	๐.๐๐								
๘๖	อช.สาละวิน	๐	๑	๑	๐	๐	๐	๐	๐.๐๐๐	๑๒	๐.๐๐๐	๑๒	๐.๐๐๐	๖,๗๕๐	๐	๐	๐.๐๐								
๘๗	ขสป.ผาผึ้ง	๐	๐	๐	๐	๐	๐	๐	๐.๐๐๐	๐	๐.๐๐๐	๐	๐.๐๐๐	๐	๑	๐.๐๐									
๘๘	ขสป.ดอยผามะเมือง	๐	๐	๑	๑	๐	๐	๐	๐.๐๐๐	๐	๐.๐๐๐	๐	๐.๐๐๐	๐	๘๐	๑	๐.๐๐								
๘๙	ขสป.แม่เฒ่า-แม่สะเรเชิงงา	๑	๐	๐	๐	๐	๒	๙๔	๐.๐๐๐	๐	๐.๐๐๐	๐	๐.๐๐๐	๑๙๐,๐๓๓	๐	๐	๐.๐๐								
๙๐	สป.๑๖	๐	๑	๐	๐	๐	๐	๐	๐.๐๐๐	๕	๐.๐๐๐	๕	๐.๐๐๐	๒,๕๕๑	๐	๐	๐.๐๐								
๙๑	อช.ดอยขุนตาล	๑	๐	๐	๐	๐	๒	๐	๐.๐๐๐	๐	๐.๐๐๐	๐	๐.๐๐๐	๑๓๖,๔๘๘	๐	๐	๐.๐๐								

ลำดับ	หน่วยงาน	จำนวนคดี			รวม (คดี)	รวม ผู้ต้องหา (คน)	ความเสียหาย						ซากสัตว์ป่า				
		บุกรุก	ทำไม้/ ของป่า	สัตว์ป่า			พื้นที่บุกรุก	ไม้สัก		ไม้กระยาเลย		มูลค่าความเสียหาย (บาท)	สัตว์ป่า (ตัว)	จำนวน (ซาก)	น้ำหนัก (ก.ก.)		
								ไร่	จวน	ตรว.	(ท./ผ./ล.)					ม. <sup>๒</sup>	(ท./ผ./ล.)
๙๒	ขสป.ถ้ำผาน้ำทิพย์	๐	๑	๐	๐	๐	๐	๐	๐	๐	๐	๐	๐	๐	๐	๐	๐
๙๓	อช.ตอยภูนาง	๐	๑	๐	๐	๐	๐	๓๐	๐	๐	๐	๐	๐	๐	๐	๐	๐
๙๔	สขบ.๒	๐	๑	๐	๐	๐	๐	๐	๐	๐	๐	๐	๐	๐	๐	๐	๐
๙๕	ขพด.ป่าอ้อล้อม	๑	๐	๐	๐	๐	๔๐	๓๒	๐	๐	๐	๐	๐	๐	๐	๐	๐
๙๖	ขสป.ลาดะวิน	๑	๐	๐	๐	๐	๐	๑๒	๐	๐	๐	๐	๐	๐	๐	๐	๐
๙๗	ขสป.แมงก๋ - แมงปิ้ง	๐	๑	๐	๐	๐	๐	๐	๐	๐	๖	๐	๐	๐	๐	๐	๐
๙๘	อช.เขาสก	๐	๑	๐	๐	๐	๐	๐	๐	๐	๓๒	๐	๐	๐	๐	๐	๐
๙๙	ขพด.ภูวัว	๐	๑	๐	๐	๐	๐	๐	๐	๐	๔	๐	๐	๐	๐	๐	๐
๑๐๐	อช.ภูหินร่องกล้า	๐	๑	๐	๐	๐	๐	๐	๐	๐	๐	๐	๐	๐	๐	๐	๐
๑๐๑	สขบ.๘	๐	๑	๐	๐	๐	๐	๐	๐	๐	๕	๐	๐	๐	๐	๐	๐
๑๐๒	ขสป.เขาระบะ-บางคราม	๐	๑	๐	๐	๐	๐	๐	๐	๐	๑๑	๐	๐	๐	๐	๐	๐
๑๐๓	อช.แม่งตนะ	๐	๑	๐	๐	๐	๐	๐	๐	๐	๑๕	๐	๐	๐	๐	๐	๐
๑๐๔	อช.ถ้ำน้ำร้อน-บุรี	๐	๐	๑	๐	๐	๐	๐	๐	๐	๐	๐	๐	๐	๐	๐	๐
๑๐๕	อช.ขุนเขา	๑	๐	๐	๐	๐	๖	๐	๐	๐	๐	๐	๐	๐	๐	๐	๐
๑๐๖	ขสป.เชียงดาว	๐	๐	๑	๐	๐	๐	๐	๐	๐	๐	๐	๐	๐	๐	๐	๐
๑๐๗	สขบ.๓ (ภาคกลาง)	๐	๑	๐	๐	๐	๐	๐	๐	๐	๑	๐	๐	๐	๐	๐	๐
๑๐๘	อช.หมู่เกาะชุมพร	๑	๐	๐	๐	๐	๐	๐	๐	๐	๐	๐	๐	๐	๐	๐	๐
๑๐๙	ตอยภูนาง	๐	๑	๐	๐	๐	๐	๐	๐	๐	๐	๐	๐	๐	๐	๐	๐
๑๑๐	ขสป.ภูเมี่ยงและภูทอง	๐	๑	๐	๐	๐	๐	๐	๐	๐	๐	๐	๐	๐	๐	๐	๐
๑๑๑	อช.เขาชะเมา-เขาวง	๑	๐	๐	๐	๐	๐	๐	๐	๐	๐	๐	๐	๐	๐	๐	๐
๑๑๒	สขบ.๑๓๓	๐	๑	๐	๐	๐	๐	๐	๐	๐	๑๓	๐	๐	๐	๐	๐	๐
๑๑๓	อช.อบบหลวง	๑	๐	๐	๐	๐	๑	๐	๐	๐	๐	๐	๐	๐	๐	๐	๐
๑๑๔	อช.ภูผายล	๐	๑	๐	๐	๐	๐	๐	๐	๐	๖๗	๐	๐	๐	๐	๐	๐
๑๑๕	อช.น้ำตกคลองแก้ว	๐	๑	๐	๐	๐	๐	๐	๐	๐	๒	๐	๐	๐	๐	๐	๐



ลำดับ	หน่วยงาน	จำนวนคดี			รวม (คดี)	รวม ผู้ต้องหา (คน)	ความเสียหาย						สัตว์ป่า				
		บุกรุก	ทำไม้/ ของป่า	สัตว์ป่า			พื้นที่บุกรุก		ไม้สัก		ไม้กระยาเลย		มูลค่าความเสียหาย (บาท)	สัตว์ป่า (ตัว)	จำนวน (จาก)	น้ำหนัก (กก.)	
							ไร่	จวน	ตรว.	ม. <sup>๒</sup> (ท/ผ/ล.)	ม. <sup>๒</sup> (ท/ผ/ล.)	ม. <sup>๒</sup>					
๑๔๐	ขส.บ.อุทยานสัตว์ในกรมหลวงชุมพร	๑	๐	๐	๑	๑๒	๐	๐	๐	๐	๐	๐	๐	๐	๐	๐	๐
๑๔๑	อช.เขาพนมเบญจา	๑	๐	๐	๑	๘	๕๗	๐	๐	๐	๐	๐	๐	๐	๐	๐	๐
๑๔๒	อช.น้ำตกชาติตระการ	๐	๐	๑	๑	๐	๐	๐	๐	๐	๐	๐	๐	๐	๕	๐	๐
๑๔๓	ส.บ.อ.๔	๐	๑	๐	๑	๐	๐	๐	๐	๐	๐	๐	๐	๐	๐	๐	๐
๑๔๔	อช.น้ำตกพลาญชัย	๐	๑	๐	๑	๐	๐	๐	๐	๐	๐	๐	๐	๐	๐	๐	๐
๑๔๕	อช.เขาค้อ-เขาย่า	๑	๐	๐	๑	๓	๔	๔	๐	๐	๐	๐	๐	๐	๐	๐	๐
รวมทั้งสิ้น		๑๓๙	๒๕๐	๗๒	๔๖๑	๑,๗๒๗	๐	๑๖๒	๔,๘๐๐	๑๑๑,๓๒๕	๔,๘๐๐	๑๓๙,๔๕๒	๑๓๑,๙๘๑,๒๗๕	๖๕๓	๙๙	๑,๓๐๓,๙๐	

\*\*หมายเหตุ เรียงลำดับตามจำนวนคดีรวม จากมากไปหาน้อย

ตารางข้อมูลผลผลิตเกี่ยวกับกรุปป่าไม้ ที่ส่งที่สำนักบริหารพื้นที่อนุรักษ์ที่ ๑๓ (ภาคกลาง)

กรมอุทยานแห่งชาติ สัตว์ป่า และพันธุ์พืช ประจำปีงบประมาณ พ.ศ. ๒๕๕๖

ตั้งแต่วันที่ ๑ ตุลาคม ๒๕๕๕ ถึง ๒๘ ธันวาคม ๒๕๕๕ (ข้อมูล ณ วันที่ ๒๘ ธันวาคม ๒๕๕๕)

ลำดับที่	หน่วยงาน	จำนวนคดี		จำนวนผู้ต้องหา (คน)	พื้นที่ป่า		ไม้ของกลาง				มูลค่าความเสียหาย (บาท)	สัตว์ป่า (ตัว)	ซากสัตว์ป่า	
		บุกรุก	ทำไม้/ของป่า		สัตว์ป่า	ถูกบุกรุก	ไม้สัก	ไม้กระยาเลย	จำนวน	น้ำหนัก				
		บุกรุก	ทำไม้/ของป่า	คดี (คดี)	จำนวนผู้ต้องหา (คน)	(ไร่)	(งาน)	(ตรวจ)	(ท./ม./ค.)	ม. <sup>๒</sup>	(ท./ม./ค.)	ม. <sup>๓</sup>	(ซาก)	(ก.ก.)
๑	สำนักบริหารพื้นที่อนุรักษ์ที่ ๑ (ปราจีนบุรี)													
	- จังหวัดปราจีนบุรี	๑	๐	๓	๔	๐	๐	๐	๐.๐๐๐	๐	๐.๐๐๐	๐	๐	๐.๐๐
	- จังหวัดพิจิตร	๐	๑	๑	๐	๐	๐	๐	๐.๐๐๐	๒	๐.๑๐๐	๐	๐	๐.๐๐
	- จังหวัดสระแก้ว	๐	๔	๔	๓	๐	๐	๐	๐.๐๐๐	๔๕	๑.๓๗๐	๑,๒๑๐,๐๐๐	๐	๐.๐๐
	- จังหวัดสระบุรี	๑	๑	๒	๑๔	๘๖	๐	๐	๐.๐๐๐	๑	๓.๐๐๐	๓,๓๗๘,๘๓๒	๐	๐.๐๐
	รวม	๒	๖	๑๐	๒๑	๘๖	๐	๐	๐.๐๐๐	๕๘	๔.๘๗๐	๔,๕๘๘,๕๓๒	๐	๐.๐๐
๒	สำนักบริหารพื้นที่อนุรักษ์ที่ ๒ (ศรีราชา)													
	- จังหวัดกรุงเทพมหานคร	๐	๐	๕	๑	๐	๐	๐	๐.๐๐๐	๐	๐.๐๐๐	๒๗,๑๐๐	๑๘๓	๐.๐๐
	- จังหวัดจันทบุรี	๖	๒	๘	๑๗	๔๒	๒	๒๘	๐.๐๐๐	๑๖	๑.๒๕๐	๔,๒๕๑,๑๑๕	๐	๐.๐๐
	- จังหวัดฉะเชิงเทรา	๐	๒	๒	๐	๐	๐	๐	๐.๐๐๐	๗	๐.๔๔๐	๘,๗๐๐	๐	๐.๐๐
	- จังหวัดตราด	๐	๑	๑	๓	๐	๐	๐	๐.๐๐๐	๒	๐.๑๒๐	๓,๐๐๐	๐	๐.๐๐
	รวม	๖	๕	๑๖	๒๑	๔๒	๒	๒๘	๐.๐๐๐	๒๖	๑.๘๑๐	๘,๒๘๒,๘๑๕	๑๘๓	๐.๐๐
	รวม	๗	๕	๒๖	๒๔	๘๘	๒	๒๘	๐.๐๐๐	๒๕	๑.๘๑๐	๔,๒๘๕,๓๔๗	๒๓๓	๐.๐๐

ลำดับที่	หน่วยงาน	จำนวนคดี			จำนวนผู้ต้องหา (คน)	พื้นที่ป่า			ไม้ของกลาง				ซากสัตว์ป่า			
		บุกรุก	ทำไม้/ของป่า	สัตว์ป่า		(ไร่)	(งาน)	(ตรว.)	ไม้สัก	ไม้กระยาเลย		สัตว์ป่า (ตัว)	มูลค่าความเสียหาย (บาท)	จำนวน	น้ำหนัก (ก.ก.)	
๓	สำนักบริหารพื้นที่อนุรักษ์ที่ ๓ (บ้านโป่ง)															
	- จังหวัดกาญจนบุรี	๙	๗	๒	๘	๑๒๓	๐	๓๑	๐	๐.๐๐๐	๔๗๘	๑๔.๕๐๔	๐	๑	๐.๐๐	
	- จังหวัดประจวบคีรีขันธ์	๐	๑	๐	๗	๐	๐	๐	๐.๐๐๐	๐	๐.๐๐๐	๐.๐๐๐	๐	๐	๐.๐๐	
	- จังหวัดเพชรบุรี	๐	๐	๔	๘	๐	๐	๐	๐.๐๐๐	๐	๐.๐๐๐	๐.๐๐๐	๑๐๐	๑	๔.๐๐	
	- จังหวัดราชบุรี	๐	๐	๑	๑	๐	๐	๐	๐.๐๐๐	๐	๐.๐๐๐	๐.๐๐๐	๑	๐	๐.๐๐	
	- จังหวัดสุพรรณบุรี	๐	๐	๑	๑	๐	๐	๐	๐.๐๐๐	๐	๐.๐๐๐	๐.๐๐๐	๐	๐	๐.๐๐	
	รวม	๙	๘	๘	๒๕	๑๒๓	๐	๓๑	๐	๐.๐๐๐	๔๗๘	๑๔.๕๐๔	๑๐๑	๒	๔.๐๐	
	รวมภาคกลางทั้งสิ้น	๑๘	๑๙	๑๘	๖๙	๒๕๑	๒	๙๙	๐	๐.๐๐๐	๙๕๑	๒๑.๑๘๔	๓๔๐	๒	๔.๐๐	



ตารางข้อมูลผลคดีเกี่ยวกับกรป่าไม้ ที่องค์การบริหารพื้นที่อนุรักษ์ที่ ๗-๑๐ (ภาคตะวันออกเฉียงเหนือ)

กรมอุทยานแห่งชาติ สัตว์ป่า และพันธุ์พืช ประจำปีงบประมาณ พ.ศ. ๒๕๕๖

ตั้งแต่วันที่ ๑ ตุลาคม ๒๕๕๕ ถึง ๒๘ ธันวาคม ๒๕๕๕ (ข้อมูล ณ วันที่ ๒๘ ธันวาคม ๒๕๕๕)

ลำดับที่	หน่วยงาน	จำนวนคดี		จำนวนผู้ต้องหา (คน)	พื้นที่ป่า			ไม้ของกลาง		มูลค่าความเสียหาย (บาท)	สัตว์ป่า (ตัว)	จากสัตว์ป่า		
		บุกรุก	ทำไม้/ สัตว์ป่า ของป่า		(ไร่)	(งาน)	(ตรว.)	ไม้เถื่อน (พ./ผ./ถ.)	ไม้กระยาเลย (พ./ผ./ถ.)			จำนวน (จาก)	น้ำหนัก (ก.ก.)	
๑	สำนักงานบริหารพื้นที่อนุรักษ์ที่ ๗ (นครราชสีมา) - จังหวัดขอนแก่น - จังหวัดชัยภูมิ - จังหวัดนครราชสีมา - จังหวัดบุรีรัมย์	๐	๑	๑	๐	๐	๐	๕๐๐	๐.๐๐๐	๐.๐๐๐	๐	๐	๐.๐๐	
		๕	๙	๒๗	๖๐	๓	๑๑.๒	๐	๗๙	๒๖.๕๕๔	๔,๐๐๙,๗๕๘	๑	๑๕	๑๐.๐๐
		๐	๑	๔	๐	๐	๐	๐	๐	๔.๐๐๐	๒๗๒,๙๗๖	๐	๑	๐.๐๐
		๐	๓	๒	๐	๐	๐	๐	๔๓	๒.๑๕๐	๒๖,๐๐๐	๐	๐	๐.๐๐
		๕	๙	๓๔	๖๐	๓	๑๑.๒	๐	๖๒๒	๓๒.๗๐๔	๔,๓๐๙,๕๗๔	๑	๑๖	๑๐.๐๐
๒	สำนักงานบริหารพื้นที่อนุรักษ์ที่ ๘ (ขอนแก่น) - จังหวัดกาฬสินธุ์ - จังหวัดขอนแก่น - จังหวัดมุกดาหาร - จังหวัดเลย	๕	๔	๑	๕๕	๒	๒๐	๐	๐.๐๐๐	๓.๐๐๐	๐	๐	๐.๐๐	
		๐	๙	๑๗	๐	๐	๐	๐	๕๓๓	๕.๔๒๐	๔๕๓,๖๙๑	๑๓	๒๒	๑.๐๐
		๑	๐	๑	๑	๐	๕.๕	๐	๐	๐.๐๐๐	๗๗,๒๕๒	๐	๐	๐.๐๐
		๐	๔	๑	๐	๐	๐	๐	๓๖	๒.๒๖๐	๑๐,๐๗๔	๐	๐	๐.๐๐
		๖	๑๗	๓๑	๕๖	๓	๑๕	๐	๖๕๑	๑๐.๖๘๐	๓,๖๒๙,๕๓๐	๑๓	๒๒	๑.๐๐

ลำดับที่	หน่วยงาน	จำนวนคดี			จำนวนคดี (คดี)	จำนวนผู้ต้องหา (คน)	พื้นที่ป่า			ไม้ของกลาง				มูลค่าความเสียหาย (บาท)	สัตว์ป่า (ตัว)	จากสัตว์ป่า			
		บุกรุก	ทำไม้/ของป่า	สัตว์ป่า			(ไร่)	(งาน)	(ครว.)	ไม้สัก (ท./ม./ล.)	ไม้สัก (ท./ม./ล.)	ไม้กระยาเลย (ท./ม./ล.)	ไม้ (ม.)			จำนวน (ซาก)	น้ำหนัก (กก.)		
๓	สำนักงานบริหารพื้นที่อนุรักษ์ที่ ๙ (อุตรดิตถ์)	๐	๑	๐	๑	๑	๐	๐	๐	๐	๐	๐	๐	๐	๐	๐	๐	๐	
		๒	๒๖	๒	๓๐	๓๕	๓	๐	๐	๐	๐	๐	๐	๐	๐	๐	๐	๐	
		๐	๑	๐	๑	๒	๒	๐	๐	๐	๐	๐	๐	๐	๐	๐	๐	๐	๐
		๐	๒๓	๐	๒๓	๒๓	๑๑	๐	๐	๐	๐	๐	๐	๐	๐	๐	๐	๐	๐
		๑	๒	๐	๓	๓	๒	๐	๐	๐	๐	๐	๐	๐	๐	๐	๐	๐	๐
		๐	๗	๐	๗	๗	๓	๐	๐	๐	๐	๐	๐	๐	๐	๐	๐	๐	๐
		๐	๑	๐	๑	๑	๑	๐	๐	๐	๐	๐	๐	๐	๐	๐	๐	๐	๐
		๑	๓๕	๖	๔๒	๔๒	๒๓	๑	๓	๔๒	๒๗	๒๗	๒๗	๒๗	๒๗	๒๗	๒	๗๐๐	๔๐
		๔	๙๖	๘	๑๐๔	๑๐๘	๕๕	๒๕	๒	๕๖	๕๕	๕๕	๕๕	๕๕	๕๕	๕๕	๑๘	๙๐๐	๔๐
		๔	สำนักงานบริหารพื้นที่อนุรักษ์ที่ ๑๐ (อุตรดิตถ์)	๑	๑	๐	๒	๒	๐	๐	๐	๐	๐	๐	๐	๐	๐	๐	๐
๐	๒			๐	๒	๒	๐	๐	๐	๐	๐	๐	๐	๐	๐	๐	๐	๐	๐
๐	๔			๑	๕	๕	๕	๐	๐	๐	๐	๐	๐	๐	๐	๐	๐	๐	๐
๐	๑			๐	๑	๑	๐	๐	๐	๐	๐	๐	๐	๐	๐	๐	๐	๐	๐
๒	๑๙			๐	๒๑	๒๑	๙	๐	๐	๐	๐	๐	๐	๐	๐	๐	๐	๐	๐
๐	๓			๐	๓	๓	๓	๐	๐	๐	๐	๐	๐	๐	๐	๐	๐	๐	๐
๑	๓๐			๖	๓๖	๓๖	๑	๓	๓๖	๓๖	๓๖	๓๖	๓๖	๓๖	๓๖	๓๖	๒๐	๐	๐
๔	๑๕๒			๓๓	๑๘๕	๑๘๕	๑๒๙	๒	๕๕	๑๐๗	๑๐๗	๑๐๗	๑๐๗	๑๐๗	๑๐๗	๑๐๗	๒๒	๐	๐
๑๙	๑๕๒			๓๓	๑๘๕	๑๘๕	๑๒๙	๒	๕๕	๑๐๗	๑๐๗	๑๐๗	๑๐๗	๑๐๗	๑๐๗	๑๐๗	๒๒	๐	๐
รวมภาคตะวันออกเฉียงเหนือทั้งสิ้น				๑๙	๑๕๒	๓๓	๑๘๕	๑๒๙	๒	๕๕	๑๐๗	๑๐๗	๑๐๗	๑๐๗	๑๐๗	๑๐๗	๑๐๗	๒๒	๐

ตารางข้อมูลผลคดีเกี่ยวกับกรรปำไม้ ท้องที่สำนักงานบริหารพื้นที่อนุรักษ์ที่ ๑๑-๑๖ (ภาคเหนือ)

กรมอุทยานแห่งชาติ สัตว์ป่า และพันธุ์พืช ประจำปีงบประมาณ พ.ศ. ๒๕๕๖

ตั้งแต่วันที่ ๑ ตุลาคม ๒๕๕๕ ถึง ๒๕ ธันวาคม ๒๕๕๕ (ข้อมูล ณ วันที่ ๒๕ ธันวาคม ๒๕๕๕)

ลำดับที่	หน่วยงาน	จำนวนคดี			จำนวนคดี ผู้ต้องหา (คน)	พื้นที่ป่า			ไม้ของกลาง				จากสัตว์ป่า			
		บุกรุก	ทำไม้/ สัตว์ป่า ของป่า	สัตว์ป่า		ถูกบุกรุก (ไร่)	(งาน) (ตรว.)	ไม้สัก (ท/ม/ล.)	ไม้กระยาเลย (ท/ม/ล.)	ไม้	ไม้	มูลค่าความเสียหาย (บาท)	สัตว์ป่า (ตัว)	จำนวน (ซาก)	น้ำหนัก (ก.ก.)	
๑	สำนักงานบริหารพื้นที่อนุรักษ์ที่ ๑๑ (พิษณุโลก)	๒	๑	๑	๕	๓	๒	๑๕	๐	๐.๐๐๐	๐	๐.๐๐๐	๐	๕	๐.๐๐	
		๐	๑	๑	๒	๐	๐	๕	๐	๐.๐๐๐	๐	๐.๐๐๐	๐	๐	๐.๐๐	
		๐	๒	๐	๒	๑	๐	๘	๐.๑๕๐	๐	๐.๐๐๐	๐	๐.๐๐๐	๐	๐	๐.๐๐
		๒	๕	๒	๙	๔	๒	๑๕	๑๗	๒.๒๘๐	๐	๐.๐๐๐	๐	๕	๐.๐๐	
๒	สำนักงานบริหารพื้นที่อนุรักษ์ที่ ๑๒ (นครสวรรค์)	๐	๑	๑	๒	๔	๐	๐	๐	๐.๐๐๐	๒๙	๐.๒๕๐	๐	๑	๐.๐๐	
		๔	๒	๐	๖	๐	๓	๐	๐.๐๐๐	๑๒๐	๓.๓๖๘	๐	๐	๐.๐๐		
		๐	๑	๐	๑	๐	๐	๐	๐.๐๐๐	๖	๐.๕๕๐	๐	๐	๐.๐๐		
		๐	๑	๑	๑	๐	๐	๐	๐.๐๐๐	๑๘	๑.๑๒๘	๐	๐	๐.๐๐		
	รวม	๔	๕	๑๐	๔	๒	๓	๐	๐.๐๐๐	๑๗๓	๕.๑๒๖	๐	๑	๐.๐๐		
๓	สำนักงานบริหารพื้นที่อนุรักษ์ที่ ๑๓ (แพร่)	๐	๖	๐	๖	๑	๐	๐	๖	๗๔.๐๐๐	๔๔	๓.๐๕๔	๐	๐	๐.๐๐	
		๐	๓	๐	๓	๐	๐	๐	๐.๐๐๐	๗๖	๖.๒๙๐	๐	๐	๐.๐๐		
		๒	๖	๑	๙	๒	๓๒	๓๗	๑.๒๑๐	๓๒	๐.๕๘๐	๘๐	๑	๐.๐๐		
		๒	๑๕	๑	๑๘	๓	๓๒	๔๓	๗๕.๒๑๐	๑๕๒	๙.๙๒๔	๘๐	๑	๐.๐๐		

ลำดับที่	หน่วยงาน	จำนวนคดี		จำนวนผู้ต้องหา (คน)	พื้นที่ป่า		ไม้ของกลาง				ซากสัตว์ป่า				
		บุกรุก	ทำไม้/สัตว์ป่าของป่า		จำนวนคดี (คดี)	ปริมาณ (ไร่)	ปริมาณ (งาน)	ปริมาณ (ตรว.)	ไม้ดี		ไม้กระยาเลย		สัตว์ป่า (ตัว)	ซากสัตว์ป่า	
									ม.๓	ม.๓	ม.๓	ม.๓			
๔	สำนักบริหารพื้นที่อนุรักษ์ที่ ๑๔ (ตาก)														
		- จังหวัดตาก	๕	๑	๘	๗๐	๒	๖๘	๑๐๐	๒,๙๓๐	๕	๐.๐๘๐	๐	๑๑	๐.๐๐
		- จังหวัดลำปาง	๐	๑	๑	๐	๐	๐	๗๐	๐.๐๗๐	๐	๐.๐๐๐	๐	๐	๐.๐๐
		- จังหวัดสุโขทัย	๓	๑	๕	๕๖	๑	๙๐.๕	๖๙	๒๑,๒๕๐	๐	๐.๐๐๐	๑	๐	๐.๐๐
	รวม	๗	๓	๑๐	๑๓๗	๐	๕๘๕.๕	๒๓๙	๒๔,๒๕๐	๕	๐.๐๘๐	๑	๑๑	๐.๐๐	
๕	สำนักบริหารพื้นที่อนุรักษ์ที่ ๑๕ (เชียงใหม่)														
		- จังหวัดเชียงราย	๑๐	๐	๗	๓๙	๑	๖๐	๕	๐.๖๓๐	๓๔	๔.๗๐๐	๐	๐	๐.๐๐
		- จังหวัดพะเยา	๖	๐	๙	๓๐	๒	๗๗	๖๐	๐.๓๘๕	๓	๐.๕๖๐	๐	๐	๐.๐๐
		- จังหวัดลำปาง	๐	๐	๒	๐	๐	๐	๓๐	๐.๙๗๐	๒๙	๐.๓๕๐	๐	๐	๐.๐๐
	รวม	๑๖	๐	๑๗	๗๐	๐	๑๓๗	๙๕	๑,๙๘๕	๖๖	๕.๖๑๐	๐	๐	๐.๐๐	
๖	สำนักบริหารพื้นที่อนุรักษ์ที่ ๑๖ (เชียงใหม่)														
		- จังหวัดเชียงใหม่	๑๒	๙	๒๘	๑๓๕	๑	๗๘	๑๖๒	๖,๑๑๐	๗๘	๙.๕๗๒	๘๕	๐	๐.๐๐
		- จังหวัดตาก	๐	๐	๑	๐	๐	๐	๖๕	๑,๑๐๙	๐	๐.๐๐๐	๐	๐	๐.๐๐
		- จังหวัดแม่ฮ่องสอน	๓	๐	๖	๑๗	๒	๕๕	๑๒	๐,๒๓๐	๘	๐.๖๒๒	๐	๐	๐.๐๐
	รวม	๑๕	๙	๓๕	๑๕๒	๐	๑๓๓	๒๔๙	๗,๖๕๑	๘๖	๑๐,๑๙๔	๘๕	๐	๐.๐๐	
	รวมภาคเหนือทั้งถิ่น	๔๖	๑๖	๑๒๔	๓๕๙	๐	๖๕๕	๒๓๘	๑๑๑,๓๒๕	๔๘๑	๓๑๑,๐๐๔	๑๖๕	๑๘	๐.๐๐	

ตารางข้อมูลผลผลิตเกี่ยวกับกรุปป่าไม้ ที่ส่งที่สำนักงานบริหารพื้นที่อนุรักษ์ที่ ๔-๖ (ภาคใต้)

กรมอุทยานแห่งชาติ สัตว์ป่า และพันธุ์พืช ประจำปีงบประมาณ พ.ศ. ๒๕๕๖

ตั้งแต่วันที่ ๑ ตุลาคม ๒๕๕๕ ถึง ๒๘ ธันวาคม ๒๕๕๕ (ข้อมูล ณ วันที่ ๒๘ ธันวาคม ๒๕๕๕)

ลำดับที่	หน่วยงาน	จำนวนคดี		จำนวนผู้ต้องหา (คน)	พื้นที่ป่า		ไม้ของกลาง				มูลค่าความเสียหาย (บาท)	สัตว์ป่า (ตัว)	ซากสัตว์ป่า	
		บุกรุก	ทำไม้/ สัตว์ป่า ของป่า		(ไร่)	(งาน)	ไม้สัก		ไม้กระยาเลย				จำนวน	น้ำหนัก (ก.ก.)
							(ม.)	(ท./ม./ล.)	(ท./ม./ล.)	(ม.)				
๑	สำนักงานบริหารพื้นที่อนุรักษ์ที่ ๔ (สุราษฎร์ธานี)	๔	๐	๒	๒๘	๑	๐.๐๐๐	๒๑๔	๐.๐๐๐	๖,๙๓๘,๓๘๖	๐	๐.๐๐		
		๑๐	๑	๔	๑๐๔	๑	๐.๐๐๐	๙	๑,๗๒๐	๘,๒๓๗,๗๖๑	๐	๐.๐๐		
		๑๐	๕	๙	๑๓๖	๑	๐.๐๐๐	๑๐๘	๒๖,๙๒๕	๑๑,๐๖๕,๖๐๒	๑	๒๕.๕๐		
		๒๔	๖	๑๕	๒๖๙	๑	๐.๐๐๐	๓๓๑	๒๘,๖๔๕	๒๖,๒๔๐,๗๕๙	๑	๒๕.๕๐		
๒	สำนักงานบริหารพื้นที่อนุรักษ์ที่ ๕ (นครศรีธรรมราช)	๓	๒	๒	๑๔	๒	๐.๐๐๐	๕๘	๐.๙๑๐	๙๔๘,๒๑๒	๐	๐.๐๐		
		๔	๓	๗	๑๙	๓	๐.๐๐๐	๓๘	๒,๐๒๐	๑,๑๖๗,๓๕๖	๐	๐.๐๐		
		๑๗	๒	๑๙	๒๖๐	๒	๐.๐๐๐	๒๒	๐.๗๖๐	๑๕,๘๔๐,๓๐๗	๐	๐.๐๐		
		๑	๑	๓	๑๑	๓	๐.๐๐๐	๖๐๐	๐.๐๐๐	๙๔๕,๐๑๙	๑๓	๓๖๓.๐๐		
		๑	๐	๑	๑๔๗	๐	๐.๐๐๐	๐	๐.๐๐๐	๑๑,๔๙๖,๒๘๑	๐	๐.๐๐		
		๑	๐	๑	๐	๐	๐.๐๐๐	๐	๐.๐๐๐	๒,๙๘๖	๐	๐.๐๐		
๓	สำนักงานบริหารพื้นที่อนุรักษ์ที่ ๖ (สงขลา)	๑	๐	๑	๒๑๗	๐	๐.๐๐๐	๐	๐.๐๐๐	๑๖,๙๖๙,๘๓๔	๐	๐.๐๐		
		๒๘	๘	๓๗	๒๗๐	๓	๐.๐๐๐	๗๐๘	๓,๖๙๐	๕๗,๕๖๙,๙๙๓	๑๓	๓๖๓.๐๐		
		๐	๑	๑	๐	๐	๐.๐๐๐	๘๐	๐.๘๐๐	๘,๐๐๐	๐	๐.๐๐		
		๒	๐	๒	๓	๒	๐.๐๐๐	๐	๐.๐๐๐	๑๔๙,๓๙๐	๐	๐.๐๐		
		๒	๒	๔	๓	๓	๐.๐๐๐	๑๒๕	๑.๑๔๗	๑,๖๖๐,๑๘๙	๐	๐.๐๐		
		๔	๓	๗	๑๗	๑	๐.๐๐๐	๒๐๕	๑.๙๙๗	๑,๘๑๗,๕๗๙	๐	๐.๐๐		
รวมภาคใต้ทั้งสิ้น		๕๖	๑๗	๗๘	๙๕๗	๒	๘๖.๕	๐	๑,๒๔๔	๓๔,๓๓๒	๑๔	๓๘๘.๕๐		

สถิติการกระทำผิดกฎหมายเกี่ยวกับการป่าไม้ (ตาม อส.แบบ ๒๐๒)  
ตั้งแต่วันที่ ๑ ตุลาคม ๒๕๕๕ ถึง ๒๘ ธันวาคม ๒๕๕๕ (ข้อมูล ณ วันที่ ๒๘ ธันวาคม ๒๕๕๕)

ลำดับที่	หน่วยงาน	จำนวนคดี			จำนวนผู้ต้องหา (คน)	พื้นที่ป่า			ไม้ของกลาง			มูลค่าความเสียหาย (บาท)	สัตว์ป่า (ตัว)	จากสัตว์ป่า	
		บุกรุก	ทำไม้/สัตว์ป่าของป่า	จำนวนคดี (คดี)		ถูกบุกรุก		ไม้สัก		ไม้กระยาเลย				จำนวน	น้ำหนัก (กก.)
						(ไร่)	(งาน)	(ตรว.)	ม.๒	ม.๑	(พ./ผ./ล.)				
๑	สำนักงาน ๑ (ปราจีนบุรี)	๒	๖	๒๐	๒๑	๘๖	๐	๐	๐.๐๐๐	๔๘	๔.๘๗๐	๐	๐	๐	๐.๐๐
๒	สำนักงาน ๒ (ศรีราชา)	๗	๕	๒๐	๒๕	๔๒	๒	๖๘	๐.๐๐๐	๒๕	๑.๘๑๐	๒๓๙	๐	๐	๐.๐๐
๓	สำนักงาน ๓ (บ้านโป่ง)	๙	๘	๒๕	๒๕	๑๒๓	๐	๓๑	๐.๐๐๐	๔๗๘	๑๔.๕๐๕	๑๐๑	๒	๕.๐๐	๕.๐๐
๔	สำนักงาน ๔ (สุราษฎร์ธานี)	๒๔	๖	๓๔	๓๕	๒๖๙	๑	๙	๐.๐๐๐	๓๓๑	๒๘.๖๕๕	๑	๑	๑	๒๕.๕๐
๕	สำนักงาน ๕ (นครศรีธรรมราช)	๒๘	๘	๓๗	๓๘	๖๗๐	๓	๗๘.๔	๐.๐๐๐	๗๐๘	๓.๖๙๐	๑๓	๐	๐	๓๖๓.๐๐
๖	สำนักงาน ๖ (สงขลา)	๔	๓	๗	๑๐	๑๗	๑	๙๙.๑	๐.๐๐๐	๒๐๕	๑.๘๙๗	๐	๐	๐	๐.๐๐
๗	สำนักงาน ๗ (นครราชสีมา)	๕	๙	๒๕	๓๕	๖๐	๓	๑๑.๒	๐.๐๐๐	๖๒๒	๓.๒๗๐	๑	๑๖	๑๐๐.๐๐	๑๐.๐๐
๘	สำนักงาน ๘ (ขอนแก่น)	๖	๑๗	๓๑	๓๙	๔๖	๒	๗.๕	๐.๐๐๐	๖๕๑	๑๐.๖๘๐	๑๓	๒๒	๑๐.๐๐	๑๐.๐๐
๙	สำนักงาน ๙ (อุบลราชธานี)	๔	๙๖	๑๐๘	๕๘	๒๕	๒	๕๖	๐.๐๐๐	๘๕๑	๔๑.๕๑๐	๑๒๐	๑๘	๙๐๐.๕๐	๙๐๐.๕๐
๑๐	สำนักงาน ๑๐ (อุดรธานี)	๔	๓๐	๕๑	๑๘	๒๕	๑	๘๒	๐.๐๐๐	๕๑๐	๒๓.๐๙๗	๐	๒๒	๐.๐๐	๐.๐๐
๑๑	สำนักงาน ๑๑ (พิษณุโลก)	๒	๕	๙	๕	๗	๒	๑๕	๐.๐๐๐	๐	๐.๐๐๐	๐	๕	๐.๐๐	๐.๐๐
๑๒	สำนักงาน ๑๒ (นครสวรรค์)	๔	๕	๑๐	๕	๖	๐	๓	๐.๐๐๐	๑๗๓	๕.๑๙๖	๐	๑	๐.๐๐	๐.๐๐
๑๓	สำนักงาน ๑๓ (แพร่)	๒	๑๕	๑๘	๓	๕	๐	๗๒	๐.๐๐๐	๑๕๒	๙.๙๒๕	๘๐	๑	๐.๐๐	๐.๐๐
๑๔	สำนักงาน ๑๔ (ตาก)	๗	๗	๑๗	๑๐	๑๑๗	๐	๕๘.๕	๐.๐๐๐	๔	๐.๐๘๐	๑	๑๑	๐.๐๐	๐.๐๐
๑๕	สำนักงาน ๑๕ (เชียงใหม่)	๑๖	๑๑	๒๗	๗	๗๐	๐	๓๗	๐.๐๐๐	๖๖	๕.๖๑๐	๐	๐	๐.๐๐	๐.๐๐
๑๖	สำนักงาน ๑๖ (เชียงใหม่)	๑๕	๑๙	๕๓	๒๙	๑๕๓	๐	๒๒	๐.๐๐๐	๘๖	๑๐.๑๙๕	๘๔	๐	๐.๐๐	๐.๐๐
	รวม	๑๓๙	๒๕๐	๗๒๑	๒๘๘	๑,๗๒๗	๐	๑๖.๒	๑๑๑.๓๒๕	๔,๙๐๐	๑๙๔.๕๑๒	๖๕๓	๙๙	๑,๓๐๓.๕๐	๑,๓๐๓.๕๐

ตารางข้อมูลผลคดีเกี่ยวกับการป่าไม้ แยกเป็นภาค กรมอุทยานแห่งชาติ สัตว์ป่า และพันธุ์พืช ประจำปีงบประมาณ พ.ศ. ๒๕๕๕  
ตั้งแต่วันที่ ๑ ตุลาคม ๒๕๕๕ ถึง ๒๕ ธันวาคม ๒๕๕๕ (ข้อมูล ณ วันที่ ๒๕ ธันวาคม ๒๕๕๕)

ลำดับที่	หน่วยงาน	จำนวนคดี			จำนวนผู้ต้องหา (คน)	พื้นที่ป่า			ไม้ของกลาง			มูลค่าความเสียหาย (บาท)	สัตว์ป่า (ตัว)	ซากสัตว์ป่า	
		บุกรุก	ทำไม้/ของป่า	สัตว์ป่า		(ไร่)	ถูกบุกรุก (งาน)	(ท./ผ./ล.)	(ท./ผ./ล.)	ไม้กระยาเลย					
										ไม้สัก	ไม่			ม."	ม."
๑	ภาคกลาง	๑๘	๑๙	๑๘	๖๙	๒๕๑	๐	๐.๐๐๐	๕๕๑	๒๑.๑๘๕	๒๑.๑๘๕	๓๕๐	๒	๔.๐๐	
๒	ภาคตะวันออกเฉียงเหนือ	๑๙	๑๕๒	๓๓	๑๒๙	๑๕๘	๐	๐.๐๐๐	๒,๕๒๔	๑๐๗,๘๙๑	๑๐๗,๘๙๑	๑๓๔	๗๘	๘๑๑.๔๐	
๓	ภาคเหนือ	๔๖	๖๒	๑๖	๕๗	๓๕๙	๖๓๘	๑๑๑.๓๒๕	๔๘๑	๓๑.๐๐๔	๒๔,๑๑๒,๖๒๖	๑๖๕	๑๘	๐.๐๐	
๔	ภาคใต้	๕๖	๑๗	๕	๓๓	๙๕๗	๐	๐.๐๐๐	๑,๒๔๔	๓๔.๓๓๒	๗๕,๕๒๘,๓๒๑	๑๔	๑	๓๘๘.๕๐	
	รวม	๑๓๙	๒๕๐	๗๒	๒๘๘	๑,๗๒๗	๐	๑๑๑.๓๒๕	๔,๘๐๐	๑๙๕.๕๑๒	๑๓๑,๙๘๙,๕๖๘	๖๕๓	๙๙	๑,๓๐๓.๙๐	

สรุปการรายงานสถิติคดีเกี่ยวกับการป่าไม้ ของหน่วยงานในสังกัดกรมอุทยานแห่งชาติ สัตว์ป่า และพันธุ์พืช  
ที่พบการกระทำผิดเกี่ยวกับไม้พะยุง ปีงบประมาณ พ.ศ. ๒๕๕๖  
ตั้งแต่วันที่ ๑ ตุลาคม ๒๕๕๕ ถึง ๒๘ ธันวาคม ๒๕๕๕ (ข้อมูล ณ วันที่ ๒๘ ธันวาคม ๒๕๕๕)

ลำดับ	หน่วยงาน	จำนวนคดี ไม้พะยุง (คดี)	จำนวนผู้ต้องหา (คน)	ความเสียหาย		
				ไม้พะยุง		มูลค่าไม้พะยุงจากการประเมิน โดยเฉลี่ย (๑๕๐,๐๐๐ บาท/ม. <sup>๒</sup> )
				(ท./ผ./ถ.)	ม. <sup>๒</sup>	
๑	ขสป.ภูสีฐาน	๑๗	๑๐	๑๒๕	๖.๙๗๐	๑,๐๔๕,๕๐๐
๒	อช.ภูผายล	๑๔	๘	๒๑๘	๘.๒๓๐	๑,๒๓๔,๕๐๐
๓	อช.ภูจองนายอย	๑๓	๘	๘๒	๖.๕๖๐	๕๘๔,๐๐๐
๔	ขสป.ห้วยศาลา	๑๐	๓	๖๙	๗.๘๑๐	๑,๑๗๑,๕๐๐
๕	อช.ภูพาน	๙	๕	๓๕	๒.๕๐๐	๓๗๕,๐๐๐
๖	ขสป.ยอดโคม	๙	๓	๖๔	๒.๗๒๐	๔๐๘,๐๐๐
๗	ขสป.พนมดงรัก	๘	๔	๕๖	๒.๕๑๐	๓๗๖,๕๐๐
๘	อช.ภูเวียง	๗	๘	๒๙	๕.๒๘๐	๗๙๒,๐๐๐
๙	อช.ผามดัม	๖	๑	๖๖	๒.๗๘๐	๔๑๗,๐๐๐
๑๐	ขสป.ห้วยทับทัน	๖	๒	๑๔	๒.๗๘๐	๔๑๗,๐๐๐
๑๑	อช.ตาพระยา	๔	๓	๔๕	๑.๗๗๐	๒๖๕,๕๐๐
๑๒	สปป.ที่ ๒ (ภาคตะวันออกเฉียงเหนือ)	๒	๓	๔๗	๒.๐๕๙	๓๐๘,๘๕๐
๑๓	อช.ภูสิงห์	๒	๔	๒	๐.๒๐๐	๓๐,๐๐๐
๑๔	ขสป.เขาสองถั่ว	๒	๐	๗	๐.๔๔๐	๖๖,๐๐๐
๑๕	ขสป.ภูวัว	๑	๐	๔	๐.๐๙๐	๑๓,๕๐๐
๑๖	อช.ภูผายล	๑	๑	๖๗	๑.๒๑๐	๑๘๑,๕๐๐
๑๗	ขสป.ห้วยทับทัน-ห้วยสำราญ	๑	๑	๕	๐.๐๕๘	๘,๗๐๐
๑๘	อช.น้ำตกคลองแก้ว	๑	๓	๒	๐.๑๒๐	๑๘,๐๐๐
๑๙	อช.ภูผาเหล็ก	๑	๐	๗	๑.๓๕๐	๒๐๒,๕๐๐
๒๐	ขสป.ถ้ำผาน้ำทิพย์	๑	๐	๗	๐.๓๒๒	๔๘,๓๐๐
๒๑	อช.เขาสิบห้า	๑	๑	๑	๐.๒๔๐	๓๖,๐๐๐
๒๒	ขสป.ภูวัว	๑	๐	๔	๐.๐๙๐	๑๓,๕๐๐
๒๓	ขสป.ดงใหญ่	๑	๑	๑	๐.๑๓๐	๑๙,๕๐๐
๒๔	สบบ.๒	๑	๐	๑๗	๑.๐๖๐	๑๕๙,๐๐๐
รวม ๒๔ หน่วยงาน		๑๑๙	๖๙	๙๗๔	๕๗.๒๗๙	๘,๕๙๑,๘๕๐

หมายเหตุ เรียงลำดับตามจำนวนคดีเกี่ยวกับไม้พะยุง



สรุปรายงานสถิตินักท่องเที่ยวที่เข้าไปในเขตอุทยานแห่งชาติต่างๆ ปีงบประมาณ 2555

แยกตามสำนักบริหารพื้นที่อนุรักษ์

ลำดับที่	สำนักบริหารพื้นที่อนุรักษ์ / อุทยานแห่งชาติ	ปีงบประมาณ													รวม
		ต.ค.	พ.ย.	ธ.ค.	ม.ค.	ก.พ.	มี.ค.	เม.ย.	พ.ค.	มิ.ย.	ก.ค.	ส.ค.	ก.ย.		
1	เขาใหญ่	52,740	96,649	144,371	111,197	50,651	50,310	71,079	48,664	48,340	58,362	69,189	51,220	852,772	
2	ตาพระยา	0	4	77	67	334	102	5	20	4	43	75	10	741	
3	ทับลาน	533	626	7,553	6,505	1,651	687	11,204	692	7,706	6,948	3,441	3,235	50,781	
4	น้ำตกเจ็ดสาวน้อย	10,382	18,646	40,759	58,242	42,507	59,744	82,343	76,090	24,911	24,834	38,680	20,233	497,371	
5	น้ำตกสามหลั่น	666	563	529	968	664	694	814	570	1,239	997	2,382	1,616	11,702	
6	ปางสีดา	4,004	3,903	5,753	4,419	1,327	1,211	1,054	2,011	3,744	3,701	4,953	2,142	38,222	
5101															
7	เขาคิชฌกูฏ	5,651	8,518	8,117	9,958	16,186	16,060	14,331	9,965	5,746	3,197	5,852	2,538	106,119	
8	เขาชะเมา-เขาวง	8,324	7,213	8,691	10,188	6,737	3,294	26,323	14,912	6,221	5,532	12,823	5,034	115,292	
9	เขาสิบห้าชั้น	14	0	13	0	19	11	17	18	23	20	16	20	171	
10	เขาแหลมหญ้า-หมู่เกาะเสม็ด	20,211	27,706	27,608	29,648	27,921	41,890	57,131	39,833	26,571	18,709	25,757	16,623	359,608	
11	น้ำตกคลองแก้ว	1,629	1,813	1,210	2,026	2,026	798	3,892	899	323	363	1,056	619	16,654	
12	น้ำตกพลิว	26,444	34,122	42,215	47,959	48,573	93,240	92,322	55,566	27,901	13,983	23,231	13,069	518,625	
13	หมู่เกาะช้าง	20,687	31,382	45,217	57,451	43,871	57,186	80,473	55,024	33,784	25,950	42,916	18,765	512,706	
5101.2															
14	กุยบุรี	581	609	511	704	397	363	867	459	310	908	873	379	6,961	
15	แก่งกระจาน	4,567	6,245	13,076	17,368	7,502	6,583	18,549	11,089	6,899	6,359	8,281	3,788	110,306	
16	เขาสารภ้อยอด	5,777	2,092	6,070	7,376	5,221	8,009	13,834	6,584	4,984	4,649	6,804	5,200	76,600	
17	เขานวม	249	188	1,940	1,317	316	444	426	76	162	111	414	75	5,718	
18	เขื่อนศรีนครินทร์	2,748	4,439	11,178	7,087	2,199	2,167	8,627	3,770	1,986	3,501	6,069	2,977	56,748	

สรุปรายงานสถิตินักท่องเที่ยวที่เข้าไปในเขตอุทยานแห่งชาติต่างๆ ปีงบประมาณ 2555

แยกตามสำนักบริหารพื้นที่อนุรักษ์

ลำดับที่	สำนักบริหารพื้นที่อนุรักษ์ / อุทยานแห่งชาติ	ปีงบประมาณ														รวม
		ต.ค.	พ.ย.	ธ.ค.	ม.ค.	ก.พ.	มี.ค.	เม.ย.	พ.ค.	มิ.ย.	ก.ค.	ส.ค.	ก.ย.	รวม		
19	เฉลิมพระเกียรติไทยประจัน	5,525	5,796	5,408	3,578	3,365	3,756	6,484	3,611	4,077	3,752	5,595	4,077	55,024		
20	เฉลิมรัตนโกสินทร์	1,470	2,305	2,679	3,967	1,754	2,665	7,373	1,717	2,092	1,346	2,250	1,267	30,885		
21	ทองผาภูมิ	1,223	986	3,816	1,947	455	311	716	275	500	607	708	136	11,680		
22	ไพรโยค	5,431	3,989	12,693	10,830	6,302	20,288	8,801	11,046	9,474	9,619	11,709	6,325	116,507		
23	น้ำตกห้วยยาง	1,637	2,838	1,842	2,288	1,388	1,534	2,829	1,042	616	785	1,636	1,076	19,511		
24	พุน้อย	7	86	881	1,097	189	126	176	25	47	25	142	170	2,971		
25	ลำคลองงู	176	149	445	253	77	171	199	66	6	29	0	0	1,571		
26	หาดวนกร	424	857	518	1,339	1,137	1,043	2,903	2,210	937	621	893	588	13,470		
27	เอราวัณ	23,321	31,636	36,170	59,440	42,651	50,065	78,283	38,912	23,123	25,278	40,375	20,921	470,175		
28	แก่งกรุง	0	21	102	38	0	104	118	0	0	0	18	32	433		
29	เขาสก	6,314	7,462	11,830	13,157	11,304	12,773	21,789	9,519	5,776	8,812	11,763	9,185	129,684		
30	คลองพนม	24	8	5	38	6	11	44	5	0	6	10	0	157		
31	ไทรโยค	950	509	637	882	1,522	2,275	4,468	901	440	714	1,701	848	15,847		
32	ธารเสด็จ-เกาะพะงัน	5,033	5,066	7,077	7,902	9,065	7,119	7,511	5,226	5,862	6,417	7,067	4,391	77,736		
33	น้ำตกหงาว	5,110	5,133	6,468	4,951	3,242	4,005	8,137	3,204	2,526	3,098	4,059	2,690	52,623		
34	ลำน้ำกระบือ	2,866	2,936	3,443	3,336	2,592	2,856	3,944	2,919	2,226	2,470	2,619	1,908	34,115		
35	หมู่เกาะชุมพร	2,881	2,607	3,482	3,581	2,317	2,879	4,651	2,306	1,412	1,972	2,644	2,209	32,941		
36	หมู่เกาะขนอง	0	0	55	45	0	3	159	56	36	0	43	0	397		
37	หมู่เกาะอ่างทอง	6,099	1,216	4,387	8,731	8,552	8,809	11,620	8,978	5,977	10,504	18,169	9,954	102,996		
38	แหลมสน	831	957	1,615	2,593	729	932	4,294	580	285	277	572	282	13,947		

สรุปรายงานสถิตินักท่องเที่ยวที่เข้าไปในเขตอุทยานแห่งชาติต่างๆ ปีงบประมาณ 2555

แยกตามสำนักบริหารพื้นที่อนุรักษ์

ลำดับที่	ปีงบประมาณ													รวม
	สำนักบริหารพื้นที่อนุรักษ์ / อุทยานแห่งชาติ	ด.ค.	พ.ย.	ธ.ค.	ม.ค.	ก.พ.	มี.ค.	เม.ย.	พ.ค.	มิ.ย.	ก.ค.	ส.ค.	ก.ย.	
39	เขานัน	253	245	90	588	306	443	2,750	486	317	210	336	248	6,272
40	เขาค้อ	396	709	974	2,079	1,050	1,495	1,776	525	358	504	538	376	10,780
41	เขาสันกำแพง	2,050	3,391	2,710	8,151	4,181	3,581	3,931	2,427	1,551	1,972	2,394	1,415	37,754
42	เขาค้อ	2,334	2,407	684	1,866	5,561	12,650	24,085	5,408	5,004	3,931	8,492	3,320	75,742
43	เขาค้อ	1,210	4,234	4,756	10,200	6,670	5,109	5,448	2,035	1,684	2,118	3,084	2,007	48,555
44	เขาค้อ	68	2,817	2,955	5,840	2,421	4,784	6,575	556	20	0	0	0	26,036
45	เขาค้อ	378	454	422	480	508	725	963	599	581	705	1,595	532	7,942
46	เขาค้อ	4,281	4,651	692	9,624	14,796	13,204	23,662	9,518	2,395	5,137	8,136	3,194	99,290
47	เขาค้อ	4,489	5,000	3,382	12,871	18,382	23,998	31,115	7,121	5,599	6,175	8,234	4,723	131,089
48	เขาค้อ	197	166	125	198	384	984	2,590	563	274	199	358	211	6,249
49	เขาค้อ	420	716	777	1,913	1,230	911	1,345	236	223	224	513	153	8,661
50	เขาค้อ	1,774	1,912	1,904	3,415	1,827	1,805	2,546	349	999	1,124	1,498	1,015	20,168
51	เขาค้อ	3,792	2,164	1,216	7,172	5,888	6,630	9,616	1,306	618	771	1,595	624	41,392
*52	เขาค้อ	0	0	0	0	20	28	187	0	0	0	0	0	235
53	เขาค้อ	646	2,252	4,325	7,223	5,271	5,166	4,006	642	260	428	632	383	31,234
54	เขาค้อ	0	3,535	5,065	8,600	5,697	5,940	7,595	0	0	0	0	0	36,432
55	เขาค้อ	0	1,285	1,776	3,061	3,464	3,352	3,773	0	0	0	0	0	16,711
56	เขาค้อ	285	524	397	650	278	375	7,160	578	388	585	712	910	12,842
57	เขาค้อ	1,777	0	483	2,260	3,559	3,764	3,325	5,731	0	582	1,427	-	22,908
58	เขาค้อ	7,832	7,700	11,039	26,571	13,164	9,491	9,491	7,551	5,328	5,404	5,242	5,029	113,842

สรุปรายงานสถิตินักท่องเที่ยวที่เข้าไปในเขตอุทยานแห่งชาติต่างๆ ปีงบประมาณ 2555

แยกตามสำนักบริหารพื้นที่อนุรักษ์

ลำดับที่	ปีงบประมาณ													รวม
	ด.ค.	พ.ย.	ธ.ค.	ม.ค.	ก.พ.	มี.ค.	เม.ย.	พ.ค.	มิ.ย.	ก.ค.	ส.ค.	ก.ย.		
59	11,830	12,398	15,149	39,467	20,228	18,769	22,823	18,354	15,119	16,276	17,879	17,417	225,709	
๖														
60	649	147	781	755	413	663	89	120	146	205	69	62	4,099	
61	3,789	882	1,172	1,883	3,155	3,914	8,243	3,520	3,439	3,998	3,339	3,129	40,463	
62	2,878	3,674	1,982	1,326	2,611	3,768	8,377	3,485	1,779	1,281	4,446	1,744	37,351	
63	3,063	5,011	1,199	3,301	5,237	10,374	15,235	8,527	4,083	4,616	11,234	4,105	75,985	
64	0	0	0	0	0	595	966	562	82	15	0	0	2,220	
65	333	284	67	83	133	200	494	136	204	164	1,739	406	4,243	
66	0	0	0	0	0	0	0	0	0	0	0	0	0	
67	5,779	2,622	1,559	1,925	3,138	7,732	8,853	7,778	4,811	4,028	12,325	10,764	71,314	
๖														
68	11,862	13,783	11,808	20,475	16,991	32,599	75,829	19,340	14,971	22,069	24,501	8,609	272,837	
69	7,370	6,638	9,062	9,049	5,152	7,442	10,147	6,002	15,326	29,957	17,477	6,285	129,907	
70	2,095	1,890	3,029	3,940	1,041	846	1,862	1,028	36,115	74,977	45,559	2,719	175,101	
71	5,960	10,892	17,429	17,961	8,690	8,730	11,544	7,038	9,890	15,628	20,630	6,573	140,965	
๖														
72	903	86	74	235	37	312	14	38	25	129	232	1,024	3,109	
73	2,180	7,619	25,593	11,315	3,111	1,642	1,033	392	594	838	1,500	2,728	58,545	
74	209	219	522	668	562	673	807	336	235	310	424	362	5,327	
75	383	194	781	1,541	863	270	523	665	152	367	259	258	6,256	
76	7,733	10,935	55,938	39,119	8,582	4,028	3,479	1,236	2,484	1,843	3,174	2,356	140,907	

สรุปรายงานสถิตินักท่องเที่ยวที่เข้าไปในเขตอุทยานแห่งชาติต่างๆ ปีงบประมาณ 2555

แยกตามสำนักบริหารพื้นที่อนุรักษ์

ลำดับที่	ปีงบประมาณ													รวม
	สำนักบริหารพื้นที่อนุรักษ์ / อุทยานแห่งชาติ	ต.ค.	พ.ย.	ธ.ค.	ม.ค.	ก.พ.	มี.ค.	เม.ย.	พ.ค.	มิ.ย.	ก.ค.	ส.ค.	ก.ย.	
77	ภูเวียง	276	469	845	548	41	246	469	222	145	166	214	115	3,756
78	ภูสวนทราย	524	813	4,351	2,569	650	329	639	121	119	54	298	102	10,569
79	แก่งตะนะ	2,834	1,816	2,951	7,446	10,031	5,991	9,294	2,429	1,611	1,117	2,758	1,478	49,756
80	ผาแต้ม	13,144	15,728	27,888	33,333	17,759	22,663	20,343	7,306	7,790	8,932	19,450	11,710	206,046
81	ภูจอง-นายอย	6,289	6,201	5,836	9,883	5,024	4,579	6,200	2,143	2,319	2,276	6,560	4,004	61,314
82	เขาพระวิหาร	6,034	6,371	7,029	9,929	4,565	5,727	8,774	4,287	3,243	3,266	-	2,884	62,109
83	ภูผาเทิบ	10,453	10,314	14,953	19,243	9,778	11,683	7,696	4,161	3,383	4,497	7,385	7,083	110,629
84	ภูสระดอกบัว	337	136	524	1,169	985	421	393	163	140	141	272	57	4,738
85	นาขุน-น้ำโสม	4,089	2,591	1,891	2,111	4,541	1,767	3,619	1,558	1,889	2,334	10,125	5,709	42,224
86	ภูผายล	83	45	344	418	578	1,080	660	829	2,076	1,405	673	542	8,733
87	ภูผาเหล็ก	242	39	50	64	372	291	74	101	48	28	63	77	1,449
88	ภูพาน	1,631	357	2,283	2,730	1,624	937	604	613	1,586	1,230	1,133	1,016	15,744
89	ภูสัنگา	2,849	967	461	113	150	121	7	1,151	1,879	3,266	4,472	3,388	18,824
90	แก่งจืดแคว	422	565	1,339	1,605	698	679	1,795	464	378	531	817	443	9,736
91	เขาค้อ	4,432	5,076	7,230	5,741	4,017	6,420	12,974	4,761	2,530	2,588	3,561	3,041	62,371
92	ต้นสักใหญ่	657	563	650	761	184	229	425	159	260	557	642	177	5,264
93	ตาตหมอก	204	541	1,597	5,211	371	198	923	147	141	4	3	0	9,340
94	ทุ่งแสลงหลวง	1,930	3,940	10,606	10,177	2,286	4,655	6,190	1,331	1,476	1,128	1,521	962	46,202

สรุปรายงานสถิตินักท่องเที่ยวที่เข้าไปในเขตอุทยานแห่งชาติต่างๆ ปีงบประมาณ 2555

แยกตามสำนักบริหารพื้นที่อนุรักษ์

ลำดับที่	สำนักบริหารพื้นที่อนุรักษ์ / อุทยานแห่งชาติ	ปีงบประมาณ													รวม
		ต.ค.	พ.ย.	ธ.ค.	ม.ค.	ก.พ.	มี.ค.	เม.ย.	พ.ค.	มิ.ย.	ก.ค.	ส.ค.	ก.ย.		
95	น้ำตกชาติตระการ	569	1,398	1,853	2,283	875	1,736	7,564	1,172	512	481	1,054	454	19,951	
96	น้ำหนาว	2,073	4,260	19,669	10,554	1,992	1,181	1,321	895	655	650	997	865	45,112	
97	ภูสอยดาว	301	466	2,145	806	182	55	2,496	31	35	219	774	497	8,007	
98	ภูหินร่องกล้า	5,806	11,480	38,495	33,143	8,482	3,713	3,918	1,746	2,479	2,157	4,988	2,568	118,975	
99	ลำน้ำน่าน	397	459	1,218	867	459	348	709	244	245	249	351	338	5,884	
100-12															
100	คลองลาน	4,165	11,135	10,569	17,224	8,395	14,747	53,476	12,677	6,343	6,481	9,864	5,168	160,244	
101	คลองวังเจ้า	182	589	1,690	1,938	782	1,010	3,116	844	398	0	0	0	10,549	
102	แม่วงก์	163	1,438	4,789	4,715	1,159	1,009	5,716	1,519	829	857	1,725	0	23,919	
103-15															
103	ขุนน้ำน่าน	108	144	574	300	131	85	254	73	50	60	76	55	1,910	
104	ขุนสถาน	1,341	3,102	8,312	9,856	1,867	1,185	1,354	877	872	800	1,270	883	31,719	
105	แจ้ซ้อน	4,279	8,724	18,535	18,933	7,395	8,256	44,524	5,853	2,719	3,932	6,543	2,053	131,746	
106	ดอยขุนตาล	410	840	2,631	2,039	787	310	344	233	130	214	298	298	8,534	
107	ดอยจาง	400	251	523	860	487	797	1,305	831	581	521	423	380	7,359	
108	ดอยผาแดง	557	548	1,172	1,910	2,892	1,230	1,799	951	790	761	855	1,012	14,477	
109	ดอยภูคา	527	1,398	15,570	7,576	2,199	1,015	4,906	183	212	94	315	240	34,235	
110	ถ้ำผาไท	733	1,004	1,358	1,922	1,046	1,345	2,926	1,280	525	573	1,014	528	14,254	
111	ถ้ำสะเกิน	163	312	569	572	344	257	476	179	135	163	230	183	3,583	
112	น้ำพุร้อน	132	298	2,662	1,121	343	232	248	350	49	37	11	31	5,514	
113	แม่งริง	276	296	1,826	2,042	960	968	3,042	717	743	395	595	397	12,257	

สรุปรายงานสถิตินักท่องเที่ยวที่เข้าไปในเขตอุทยานแห่งชาติต่างๆ ปีงบประมาณ 2555

แยกตามสำนักบริหารพื้นที่อนุรักษ์

ลำดับที่	ปีงบประมาณ													รวม
	ด.ค.	พ.ย.	ธ.ค.	ม.ค.	ก.พ.	มี.ค.	เม.ย.	พ.ค.	มิ.ย.	ก.ค.	ส.ค.	ก.ย.		
114	115	244	475	571	216	231	1,379	64	41	28	93	51	3,508	
115	130	86	355	373	67	142	209	27	69	122	170	72	1,822	
116	382	758	1,381	1,401	617	1,811	8,553	900	172	0	0	0	15,975	
117	1,318	3,135	12,529	8,671	2,867	1,216	1,872	593	584	492	997	667	34,941	
118	375	522	1,532	1,330	476	454	1,253	480	290	230	275	238	7,455	
119	804	2,296	6,692	3,519	762	799	831	454	336	237	352	251	17,333	
120	3,884	6,868	9,352	7,814	5,068	8,913	23,286	3,470	1,382	1,902	2,136	2,023	76,098	
121	127	497	2,784	1,694	279	119	546	51	12	14	29	23	6,175	
122	870	1,180	1,779	2,434	797	460	591	274	630	1,386	1,925	711	13,037	
123	916	2,637	3,114	3,769	2,337	4,849	12,798	2,557	911	834	1,576	835	37,133	
124	625	843	1,108	1,493	459	672	2,603	647	410	443	1,421	281	11,005	
125	3,625	4,157	4,701	4,781	4,085	4,317	1,586	1,484	1,309	1,271	1,174	1,029	33,519	
126	526	636	622	4,800	18	0	1,450	1,450	335	605	330	255	11,027	
127	747	1,206	1,306	2,005	2,284	2,388	3,233	3,233	446	1,000	0	0	17,848	
128	4,242	7,159	11,806	11,391	5,885	6,662	3,416	3,416	2,623	4,752	4,551	2,832	68,735	
129	45	48	54	1,176	2,200	30	11	11	16	26	30	34	3,681	
130	6,819	6,525	7,498	4,250	8,172	7,434	8,669	8,669	190	6,686	6,700	7,648	79,260	
131	357	328	439	723	466	423	714	263	130	109	221	146	4,319	

สรุปรายงานสถิตินักท่องเที่ยวที่เข้าไปในเขตอุทยานแห่งชาติต่างๆ ปีงบประมาณ 2555

แยกตามสำนักบริหารพื้นที่อนุรักษ์

ลำดับที่	สำนักบริหารพื้นที่อนุรักษ์ / อุทยานแห่งชาติ	ปีงบประมาณ														รวม
		ต.ค.	พ.ย.	ธ.ค.	ม.ค.	ก.พ.	มี.ค.	เม.ย.	พ.ค.	มิ.ย.	ก.ค.	ส.ค.	ก.ย.			
132	ดอยผ้าห่มปก	2,453	3,661	12,722	17,964	6,352	11,051	53,545	3,715	3,875	3,423	6,655	4,326	129,742		
133	ดอยเวียงผา	171	349	925	759	271	141	447	4,094	2,770	39	153	123	10,242		
134	ดอยสุเทพ-ปุย	21,867	29,554	32,008	32,805	22,436	28,780	62,472	21,340	14,853	17,282	19,959	13,788	317,144		
135	ดอยอินทนนท์	18,476	57,748	128,060	116,515	40,644	22,752	36,511	12,859	11,289	13,133	18,362	11,222	487,571		
136	ถ้ำปลา-น้ำตกผาเสื่อ	5,076	18,882	28,607	21,082	7,267	3,784	4,372	2,129	1,644	1,931	2,116	1,581	98,471		
137	น้ำตกแม่สุรินทร์	1,697	4,560	3,134	1,695	1,441	1,101	2,076	723	938	1,203	1,080	75	19,763		
138	ผาแดง	1,171	495	2,997	4,317	1,907	2,350	4,454	836	651	521	1,548	831	22,078		
139	แม่เงา	77	660	2,185	991	604	1,272	5,248	70	35	52	8	10	11,212		
140	แม่ตะไคร้	414	740	806	314	298	663	742	592	407	258	623	805	6,662		
141	แม่เฒ่า	55	125	172	161	75	112	22	13	8	21	0	7	771		
142	แม่ปิง	412	554	1,343	1,356	1,237	1,685	5,805	1,518	652	612	2,023	1,441	18,638		
143	แม่วาง	93	165	332	442	351	349	525	345	332	222	271	199	3,626		
144	ศรีลานนา	865	1,270	2,793	2,247	1,583	3,297	5,761	3,497	2,227	1,613	2,023	1,589	28,765		
145	ศาละวิน	233	422	1,113	2,551	230	78	84	65	31	41	19	30	4,897		
146	ห้วยน้ำดัง	6,733	27,657	64,272	52,114	18,119	5,568	12,640	2,068	2,671	3,957	4,896	3,088	203,783		
147	ออบขาน	724	757	2,208	2,418	2,084	4,366	21,709	4,094	2,770	881	1,225	854	44,090		
148	ออบหลวง	1,070	4,935	11,001	8,118	2,871	1,341	2,343	878	750	738	1,005	821	35,871		

ข้อมูล ณ วันที่ 6 ธ.ค. 55

หมายเหตุ - หมายถึง ไม่มีการรายงานในระบบฐานข้อมูล

ลำดับที่ 52 อุทยานแห่งชาติหมู่เกาะระ-เกาะพระทอง ได้ยกเลิกให้เป็นอุทยานแห่งชาติ เปลี่ยนเป็นเขตห้ามล่าสัตว์ป่าแทน



รายงานสถิตินักท่องเที่ยวที่เข้าไปในเขตอุทยานแห่งชาติต่างๆ ปีงบประมาณ 2546-2555

แยกตามสำนักบริหารพื้นที่อนุรักษ์

ลำดับที่	ปีงบประมาณ												
	2546	2547	2548	2549	2550	2551	2552	2553	2554	2555			
<b>สบอ.1</b>													
1	เจาใหญ่	759,687	771,922	870,088	1,251,259	871,268	671,569	751,397	823,552	754,927	852,772		
2	ตาพระยา	280	630	2,010	2,517	3,299	3,627	3,497	3,518	949	741		
3	ทับลาน	60,536	45,093	68,985	34,401	58,603	25,194	18,017	25,790	71,059	50,781		
4	น้ำตกเจ็ดสาวน้อย	-	-	-	1,115,920	970,161	560,789	719,586	649,806	472,309	497,371		
5	น้ำตกสามหลั่น	39,172	35,186	31,760	22,083	36,786	32,735	12,074	13,367	15,777	11,702		
6	ปางสีดา	34,430	40,850	53,380	75,221	55,991	43,492	65,780	54,378	38,840	38,222		
<b>สบอ.2</b>													
7	เขาคิชฌกูฏ	95,470	94,108	83,474	114,235	69,815	70,378	97,062	85,523	95,955	106,119		
8	เขาชะเมา-เขาวง	368,271	263,195	248,752	266,796	167,797	134,792	173,422	147,671	129,414	115,292		
9	เขาลิขั้ว	4,217	5,394	7,332	4,261	2,022	5,335	5,880	6,715	574	171		
10	เขาแม่หม้าย-หมู่เกาะเสม็ด	265,248	352,368	540,817	540,108	369,089	278,115	291,189	259,022	317,405	359,608		
11	น้ำตกคลองแก้ว	67,289	68,809	78,101	94,125	77,589	68,152	73,834	71,080	29,678	16,654		
12	น้ำตกพลั่ว	545,548	538,360	456,069	499,703	403,339	369,178	478,242	496,023	503,046	518,625		
13	หมู่เกาะช้าง	118,391	172,398	224,400	278,857	126,639	90,830	250,712	323,140	337,648	512,706		
<b>สบอ.3</b>													
14	กุยบุรี	1,909	1,748	1,946	1,605	2,771	4,252	3,782	5,531	7,666	6,961		
15	แก่งกระจาน	163,462	102,634	156,820	148,360	116,167	130,479	162,415	156,981	136,777	110,306		
16	เขาสวนร้อยยอด	87,479	72,669	79,111	70,084	53,590	70,136	99,097	100,394	92,450	76,600		
17	เขาแหลม	4,593	7,431	8,140	6,611	9,003	10,734	11,048	8,411	6,370	5,718		
18	เขื่อนศรีนครินทร์	45,360	108,336	114,584	108,936	69,166	68,329	75,920	80,431	57,689	56,748		
19	เฉลิมพระเกียรติไทยประจัน	-	-	-	60,045	55,543	75,238	100,476	77,322	62,986	55,024		
20	เฉลิมรัตนโกสินทร์	62,069	58,873	42,942	37,740	31,409	27,717	37,119	33,256	30,773	30,885		
21	ทองผาภูมิ	4,613	5,207	8,085	16,483	12,314	9,747	13,826	11,569	11,247	11,680		

รายงานสถิติสำนักท่องเที่ยวที่เข้าไปในเขตอุทยานแห่งชาติต่างๆ ปีงบประมาณ 2546-2555

แยกตามสำนักบริหารพื้นที่อนุรักษ์

ลำดับที่	สำนักบริหารพื้นที่อนุรักษ์ / อุทยานแห่งชาติ	ปีงบประมาณ															
		2546	2547	2548	2549	2550	2551	2552	2553	2554	2555						
22	ไทรโยค	187,959	169,964	156,217	166,993	140,114	133,705	150,169	121,696	180,668	116,507						
23	น้ำตกห้วยยาง	52,633	40,948	28,305	32,547	32,286	20,683	25,037	20,060	17,045	19,511						
24	พุทไธสง	3,970	3,838	3,950	3,386	6,894	4,798	5,774	4,508	4,807	2,971						
25	ลำคลองงู	4,364	712	7,187	4,776	5,204	5,857	3,643	3,355	2,839	1,571						
26	หาดวนกร	31,278	28,132	27,348	20,953	14,025	20,720	27,761	31,174	26,547	13,470						
27	เอราวัณ	511,373	463,467	389,818	399,265	327,120	317,130	399,526	417,289	381,296	470,175						
<b>สบอ.4</b>																	
28	แก่งกรุง	7,007	8,141	1,881	529	1,156	4,941	1,735	1,066	577	433						
29	เขาสก	50,241	83,320	65,581	82,362	66,774	72,215	110,749	120,747	101,969	129,684						
30	คลองพนม	7,925	5,079	5,336	2,524	2,871	1,831	1,723	2,288	718	157						
31	ไทร่เมี้ยน	31,696	96,151	63,507	60,809	40,537	30,242	22,462	27,958	13,074	15,847						
32	ธารเสด็จ-เกาะพะงัน	31,467	70,798	65,461	75,336	72,357	51,703	69,763	60,807	86,018	77,736						
33	น้ำตกหงาว	13,029	12,548	11,873	12,551	23,491	21,788	50,291	46,827	57,225	52,623						
34	ลำน้ำกระบุรี	5,020	605	1,543	4,601	29,063	67,780	66,646	51,260	41,760	34,115						
35	หมู่เกาะชุมพร	16,140	18,985	14,637	12,614	9,255	34,178	41,435	51,108	33,141	32,941						
36	หมู่เกาะระนอง	2,301	4,551	1,748	7,706	2,005	5,538	2,825	2,062	271	397						
37	หมู่เกาะอ่างทอง	60,885	95,366	81,604	99,491	87,772	84,171	79,646	84,586	83,373	102,996						
38	แหลมสน	12,488	19,241	2,358	22,014	23,949	29,887	17,028	14,808	9,547	13,947						
<b>สบอ.5</b>																	
39	เขานัน	32,712	32,789	31,116	63,031	108,682	56,185	47,759	13,826	5,888	6,272						
40	เขาพนมเบญจา	20,985	17,643	13,413	14,717	12,714	13,082	16,552	10,794	6,754	10,780						
41	เขาลำปี-หาดท้ายเหมือง	73,151	63,157	68,420	60,127	41,323	33,709	39,721	30,786	27,312	37,754						
42	เขาทอง	135,794	117,270	173,207	220,354	89,114	65,037	94,021	104,071	39,271	75,742						
43	เขาคอก-ลำรู่	18,203	17,811	9,599	11,463	15,998	20,392	41,288	45,203	29,470	48,555						

รายงานสถิตินักท่องเที่ยวที่เข้าไปในเขตอุทยานแห่งชาติต่างๆ ปีงบประมาณ 2546-2555

แยกตามสำนักบริหารพื้นที่อนุรักษ์

ลำดับที่	สำนักบริหารพื้นที่อนุรักษ์ / อุทยานแห่งชาติ	ปีงบประมาณ														
		2546	2547	2548	2549	2550	2551	2552	2553	2554	2555					
44	ตะรุเตา	31,159	41,253	7,981	15,708	16,874	24,932	17,517	26,443	18,619	26,036					
45	ทะเลบัน	52,603	59,143	68,547	55,554	8,388	4,756	5,374	8,386	7,444	7,942					
46	ธารโอบขรณี	119,632	90,549	33,078	83,013	90,415	108,368	104,177	64,877	84,576	99,290					
47	น้ำตกโยง	63,762	69,154	91,085	84,175	76,853	79,891	86,390	127,159	90,359	131,089					
48	น้ำตกสี่ขีด	9,748	7,372	8,323	9,964	7,187	4,290	5,048	7,026	4,166	6,249					
49	ศรีพังงา	3,594	7,588	4,120	4,058	6,456	3,539	6,659	6,837	6,180	8,661					
50	สิรินธร	144,015	142,581	27,430	58,071	89,230	52,817	17,422	34,261	26,123	20,168					
51	หมู่เกาะเภตรา	66,562	55,137	49,042	32,343	60,369	43,196	68,820	35,074	69,506	41,392					
52	หมู่เกาะระ-เกาะพระทอง	345	309	-	59	844	572	239	980	784	235					
53	หมู่เกาะลันตา	20,529	43,451	13,687	17,265	16,969	16,529	15,953	15,869	15,003	31,234					
54	หมู่เกาะลันตาน้อย	50,049	71,828	18,530	15,511	22,558	36,384	29,384	24,962	24,864	36,432					
55	หมู่เกาะสุรินทร์	27,489	36,166	6,920	13,510	22,126	16,420	37,516	24,400	12,614	16,711					
56	หาดขนอม-หมู่เกาะทะเลใต้	61,803	19,884	34,304	21,314	8,468	6,621	8,246	7,446	5,342	12,842					
57	หาดเจ้าไหม	133,574	225,425	150,880	146,122	186,404	94,932	74,391	47,519	39,829	22,908					
58	หาดนพรัตน์ธารา-หมู่เกาะพีพี	89,705	183,546	77,107	95,368	119,219	104,529	177,144	30,610	72,966	113,842					
59	อ่าวพังงา	212,454	239,980	158,509	190,713	191,581	183,917	178,925	138,441	175,562	225,709					
<b>สบบ.6</b>																
60	เขาน้ำค้าง	35,781	8,915	2,801	26,837	15,210	1,986	2,043	3,429	4,656	4,099					
61	เขาปู่-เขาย่า	39,089	35,951	63,844	50,340	53,036	55,557	61,310	55,177	42,534	40,463					
62	น้ำตกซีโป	75,760	20,514	15,019	17,969	22,050	7,967	13,521	40,028	39,566	37,351					
63	น้ำตกทรายขาว	365,040	246,958	288,165	303,321	109,688	74,785	116,841	81,386	64,384	75,985					
64	บางลาง	16,308	4,986	2,336	1,324	438	-	-	2,460	620	2,220					
65	บูเตะ-สุไหงปาดี	16,792	9,090	4,577	3,644	2,147	2,653	3,981	6,088	3,417	4,243					
66	ต้นกาลาศรี	5,159	769	3,350	2,720	1,389	1,585	-	-	-	0					

รายงานสถิตินักท่องเที่ยวที่เข้าไปในเขตอุทยานแห่งชาติต่างๆ ปีงบประมาณ 2546-2555

แยกตามสำนักบริหารพื้นที่อนุรักษ์

ลำดับที่	สำนักบริหารพื้นที่อนุรักษ์ / อุทยานแห่งชาติ	ปีงบประมาณ													
		2546	2547	2548	2549	2550	2551	2552	2553	2554	2555				
67	อ่าวมะนาว-เขาดันหมย	76,839	65,055	27,582	27,085	14,345	21,421	20,958	71,380	68,507	71,314				
<b>สบอ.7</b>															
68	ดาดโตน	277,239	291,559	339,116	400,419	438,637	210,346	290,198	322,927	221,735	272,837				
69	ไทรทอง	440,325	363,660	551,074	261,421	275,694	202,137	96,528	209,956	172,193	129,907				
70	ป่าหินงาม	35,960	310,435	500,041	239,538	435,927	949,500	514,109	216,631	146,040	175,101				
71	ภูแลมคา	42,705	21,164	18,684	20,767	24,231	12,186	10,160	91,101	95,100	140,965				
<b>สบอ.8</b>															
72	น้ำพอง	54,366	49,954	45,392	27,149	33,262	20,881	20,266	8,097	6,642	3,109				
73	ภูกระดึง	98,403	88,499	79,974	83,122	63,811	63,624	69,613	57,817	64,920	58,545				
74	ภูเก้า-ภูพานคำ	4,359	5,415	6,287	5,294	5,426	4,437	7,842	6,966	6,182	5,327				
75	ภูผาม่าน	18,388	3,706	2,946	4,919	5,382	4,944	3,901	846	7,038	6,256				
76	ภูเรือ	124,462	111,401	114,654	132,435	82,249	105,010	124,546	102,824	132,435	140,907				
77	ภูเวียง	13,863	10,206	21,856	17,942	13,697	5,610	5,970	5,080	3,749	3,756				
78	ภูสวนทราย	5,342	3,956	5,579	4,817	5,392	5,608	11,173	17,659	16,874	10,569				
<b>สบอ.9</b>															
79	แก่งตะนะ	27,530	26,924	25,868	32,217	30,114	25,447	27,391	61,693	67,328	49,756				
80	เขาค้อ	65,302	233,949	143,109	125,353	142,684	121,011	10,528	12,513	23,263	206,046				
81	ผาน้ำทิพย์	135,289	175,134	226,874	181,367	167,400	139,397	205,427	227,242	193,306	61,314				
82	ภูผามาศ	23,533	20,693	21,619	32,687	29,561	29,788	60,138	63,720	67,629	62,109				
83	ภูผาเทิบ	58,055	94,101	94,305	119,677	52,042	62,711	69,587	115,854	98,971	110,629				
84	ภูสอยดาว	1,433	6,676	6,003	2,253	1,690	1,992	3,376	5,678	3,327	4,738				
<b>สบอ.10</b>															
85	น้ำหนาว	-	-	-	28,331	17,381	15,794	23,213	10,596	34,992	42,224				
86	ผาแดง	3,909	4,756	3,527	3,425	3,525	2,465	2,386	1,751	17,349	8,733				

รายงานสถิตินักท่องเที่ยวที่เข้าไปในเขตอุทยานแห่งชาติต่างๆ ปีงบประมาณ 2546-2555

แยกตามสำนักบริหารพื้นที่อนุรักษ์

ลำดับที่	สำนักบริหารพื้นที่อนุรักษ์ / อุทยานแห่งชาติ	ปีงบประมาณ													
		2546	2547	2548	2549	2550	2551	2552	2553	2554	2555				
87	ภูผาเหล็ก	27,850	34,212	39,202	26,620	24,915	16,287	12,175	9,873	9,586	1,449				
88	ภูพาน	8,776	22,347	37,529	25,271	21,995	18,771	16,658	21,117	5,220	15,744				
89	ภูสิงห์	-	70,197	87,529	85,004	79,446	70,392	95,022	20,231	39,741	18,824				
<b>สบอ.11</b>															
90	แก่งจืดแคว	17,360	13,644	9,802	9,398	7,740	10,016	11,481	12,420	12,425	9,736				
91	เขาค้อ	74,407	61,001	55,588	61,882	62,334	75,374	139,561	93,678	61,836	62,371				
92	ต้นสักใหญ่	64,569	58,427	47,999	13,839	3,561	4,358	7,008	7,580	4,787	5,264				
93	ตาดหมอก	3,248	2,196	3,165	6,043	7,146	5,143	7,258	6,034	9,951	9,340				
94	ทุ่งแสลงหลวง	94,537	112,868	81,572	91,578	68,411	55,229	81,616	73,884	59,934	46,202				
95	น้ำตกชาติตระการ	48,939	34,499	31,314	30,384	23,157	19,057	23,058	20,613	17,120	19,951				
96	น้ำหนาว	50,924	60,863	58,583	51,389	45,269	47,680	55,294	39,894	40,754	45,112				
97	ภูสอยดาว	19,756	30,812	25,524	16,683	23,754	23,595	45,214	15,560	11,990	8,007				
98	ภูหินร่องกล้า	73,017	91,614	97,814	90,823	70,976	68,508	90,814	107,539	138,400	118,975				
99	ลำน้ำغان	14,280	18,922	15,702	14,319	4,848	5,511	12,652	6,473	7,026	5,884				
<b>สบอ.12</b>															
100	คลองลาน	173,514	124,938	184,891	147,156	95,582	117,158	179,625	174,328	131,834	160,244				
101	คลองวังเจ้า	9,149	18,497	14,548	8,695	6,281	6,919	11,248	14,064	8,699	10,549				
102	แม่วงก์	25,256	32,294	49,438	48,643	23,056	16,452	26,777	14,992	24,103	23,919				
<b>สบอ.13</b>															
103	ขุนน้ำ	2,654	1,589	1,755	1,637	3,075	4,708	5,931	3,385	5,503	1,910				
104	ขุนสถาน	15,509	12,402	14,236	9,304	9,178	15,118	14,786	4,666	21,979	31,719				
105	แจ้ซ้อน	169,198	153,721	137,205	155,712	134,737	104,134	112,068	104,557	86,119	131,746				
106	ดอยขุนตาด	11,243	12,055	31,493	14,823	13,930	12,659	11,374	10,361	11,669	8,534				
107	ดอยง	2,359	13,234	8,809	4,835	5,497	3,932	9,735	11,681	6,558	7,359				

รายงานสถิตินักท่องเที่ยวที่เข้าไปในเขตอุทยานแห่งชาติต่างๆ ปีงบประมาณ 2546-2555

แยกตามสำนักบริหารพื้นที่อนุรักษ์

ลำดับที่	สำนักบริหารพื้นที่อนุรักษ์ / อุทยานแห่งชาติ	ปีงบประมาณ														
		2546	2547	2548	2549	2550	2551	2552	2553	2554	2555					
108	ดอยผาแดง	50,786	41,422	57,707	55,512	42,245	23,111	38,270	43,416	28,383	14,477					
109	ดอยภูคา	14,722	21,658	18,624	18,322	88,263	39,797	26,534	41,580	44,782	34,235					
110	ถ้ำผาโท	79,704	53,733	22,974	20,931	15,069	18,261	18,636	13,599	12,638	14,254					
111	ถ้ำสะเกิน	2,163	2,832	3,347	1,718	1,439	4,715	5,488	3,201	4,781	3,583					
112	นันทบุรี	8,362	8,466	11,969	10,048	5,718	6,090	5,887	-	13,858	5,514					
113	แม่จิม	31,664	29,942	37,193	42,818	40,903	9,278	5,250	4,797	12,487	12,257					
114	แม่อม	23,868	14,356	18,004	10,952	5,585	8,549	516	3,972	3,073	3,508					
115	แม่หวะ	5,548	2,883	1,357	3,268	4,759	3,441	4,597	2,554	1,509	1,822					
116	เวียงโกศัย	25,103	19,976	19,615	20,199	16,169	15,876	17,095	22,077	11,685	15,975					
117	ศรีน่าน	60,439	61,308	42,509	45,937	36,367	26,149	33,790	36,146	48,299	34,941					
<b>สบอ.14</b>																
118	ขุนพะวอ	-	-	4,285	7,379	5,212	3,224	3,596	5,757	5,852	7,455					
119	ตากสินมหาราช	17,558	21,067	24,009	22,804	25,591	19,807	23,069	24,650	21,183	17,333					
120	น้ำตกพองเจริญ	67,399	54,274	56,878	63,612	59,668	106,300	109,198	103,350	88,346	76,098					
121	แม่เมย	3,196	2,351	4,616	4,169	4,194	7,769	9,452	8,593	7,225	6,175					
122	รามคำแหง	52,774	45,255	38,036	39,541	22,885	17,712	19,497	12,655	15,850	13,037					
123	สามสาง	64,902	57,603	56,025	54,327	45,972	34,561	45,579	48,285	35,416	37,133					
124	ศรีสันถ้อย	21,050	9,451	16,870	17,400	14,997	15,636	19,297	16,505	14,933	11,005					
<b>สบอ.15</b>																
125	ขุนแจ	41,463	92,688	106,234	92,948	108,474	66,755	77,315	59,860	48,364	33,519					
126	ดอยภูเมียง	42,876	56,071	37,287	22,407	19,418	17,634	16,388	13,931	26,986	11,027					
127	ดอยหลวง	85,944	51,278	46,535	43,441	38,674	61,185	74,405	55,559	33,215	17,848					
128	ภูซาง	55,942	132,563	152,846	231,685	172,280	170,602	189,217	188,158	177,962	68,735					
129	แม่ปืม	20,857	42,012	27,848	12,730	12,830	11,018	15,695	10,321	9,929	3,681					

รายงานสถิตินักท่องเที่ยวที่เข้าไปในเขตอุทยานแห่งชาติต่างๆ ปีงบประมาณ 2546-2555  
แยกตามสำนักบริหารพื้นที่อนุรักษ์

ลำดับที่	สำนักบริหารพื้นที่อนุรักษ์ / อุทยานแห่งชาติ	ปีงบประมาณ															
		2546	2547	2548	2549	2550	2551	2552	2553	2554	2555						
130	ลำปาง	204,886	299,090	503,391	249,592	181,184	266,980	75,890	233,248	172,518	79,260						
<b>สทอ.16</b>																	
131	ขุนเขา	19,003	19,494	20,552	15,919	13,081	3,804	6,195	8,557	7,264	4,319						
132	ดอยผ้าห่มปก	119,187	122,880	110,583	112,884	77,815	122,927	131,150	112,760	76,420	129,742						
133	ดอยเวียงผา	7,767	5,376	5,801	9,240	9,081	8,373	8,516	4,774	4,284	10,242						
134	ดอยสุเทพ-ปุย	4,132,220	2,469,467	1,956,274	1,920,923	1,562,962	919,461	702,522	272,082	252,260	317,144						
135	ดอยอินทนนท์	383,806	479,890	492,950	433,843	504,404	364,216	440,232	409,106	437,914	487,571						
136	ถ้ำปลา-น้ำตกผาเสื่อ	143,794	201,184	191,920	157,429	176,719	146,620	230,870	295,609	103,520	98,471						
137	น้ำตกแม่สุรินทร์	17,290	19,772	12,317	16,368	11,996	15,357	41,168	12,716	20,858	19,763						
138	ผาแดง	11,327	11,135	13,191	14,522	13,468	15,209	21,211	24,150	22,512	22,078						
139	แม่เงา	14,698	15,341	16,158	13,544	13,490	20,730	32,768	20,757	8,514	11,212						
140	แม่ตะไคร้	94,483	85,335	176,090	69,049	155,168	12,692	11,457	13,946	5,315	6,662						
141	แม่ใจ	770	1,221	1,127	1,387	1,521	694	1,164	2,035	1,314	771						
142	แม่ปิง	12,738	8,643	12,385	8,071	13,137	15,505	25,519	22,632	22,918	18,638						
143	แม่วาง	60,338	72,933	20,054	12,379	19,057	10,676	5,846	2,602	1,554	3,626						
144	ศรีลานนา	20,109	21,629	17,705	17,546	16,389	16,200	25,083	21,031	20,326	28,765						
145	สาละวิน	7,928	8,471	6,186	8,536	9,319	8,909	8,730	5,348	993	4,897						
146	ห้วยน้ำดัง	81,520	59,926	173,152	135,484	158,056	185,473	299,509	314,893	292,144	203,783						
147	อบกวน	77,643	67,898	83,564	80,593	56,345	53,682	73,113	73,791	32,519	44,090						
148	อบหลวง	84,991	38,332	57,778	41,652	32,579	65,994	51,684	60,601	49,867	35,871						
<b>รวม</b>		<b>14,364,262</b>	<b>13,433,057</b>	<b>13,374,674</b>	<b>14,201,767</b>	<b>12,232,785</b>	<b>10,418,898</b>	<b>11,288,893</b>	<b>10,501,482</b>	<b>9,494,807</b>	<b>9,941,459</b>						

ข้อมูล ณ วันที่ 6 ธ.ค. 55

กราฟแสดงสถิตินักท่องเที่ยวย้อนหลัง 10 ปี (ปีงบประมาณ 2546-2555)

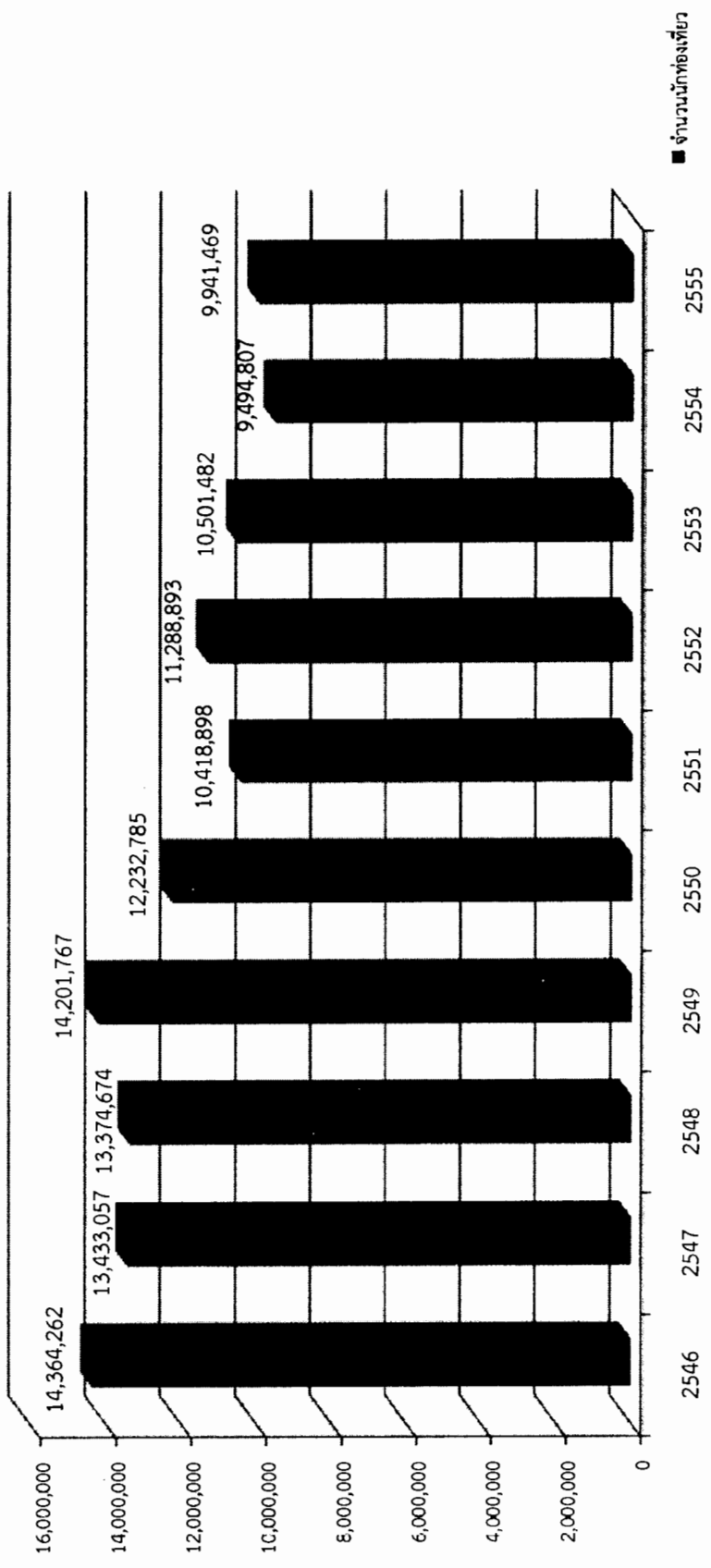



## ภาคผนวก

:

- : พระราชบัญญัติปรับปรุงกระทรวง ทบวง กรม พ.ศ. ๒๕๔๕
- : กฎกระทรวงแบ่งส่วนราชการกรมอุทยานแห่งชาติ สัตว์ป่า และพันธุ์พืช กระทรวงทรัพยากรธรรมชาติและสิ่งแวดล้อม พ.ศ. ๒๕๔๗
- : กฎกระทรวงแบ่งส่วนราชการกรมป่าไม้ กระทรวงทรัพยากรธรรมชาติและสิ่งแวดล้อม พ.ศ. ๒๕๕๑
- : ร่างพระราชบัญญัติปรับปรุงกระทรวง ทบวง กรม (ฉบับที่..) พ.ศ. .... (คณะรัฐมนตรี เป็นผู้เสนอ)
- : บันทึกวิเคราะห์สรุปสาระสำคัญของร่างพระราชบัญญัติปรับปรุงกระทรวง ทบวง กรม (ฉบับที่..) พ.ศ. ....
- : ตารางเปรียบเทียบพระราชบัญญัติปรับปรุงกระทรวง ทบวง กรม พ.ศ. ๒๕๔๕ กับร่างพระราชบัญญัติปรับปรุงกระทรวง ทบวง กรม (ฉบับที่ ..) พ.ศ. .... ที่ผ่านการพิจารณาของสำนักงานคณะกรรมการกฤษฎีกา
- : รายงานของคณะกรรมการวิสามัญพิจารณาร่างพระราชบัญญัติปรับปรุงกระทรวง ทบวง กรม (ฉบับที่..) พ.ศ. .... สภาผู้แทนราษฎร
- : ร่างพระราชบัญญัติปรับปรุงกระทรวง ทบวง กรม (ฉบับที่..) พ.ศ. .... สภาผู้แทนราษฎรลงมติเห็นชอบแล้ว

พระราชบัญญัติปรับปรุงกระทรวง ทบวง กรม พ.ศ. ๒๕๔๕

สำนักงานคณะกรรมการกฤษฎีกา

สำนักงานคณะกรรมการกฤษฎีกา  
พระราชบัญญัติ  
ปรับปรุงกระทรวง ทบวง กรม  
พ.ศ. ๒๕๔๕

สำนักงานคณะกรรมการกฤษฎีกา  
กฤษฎีกา  
ภูมิพลอดุลยเดช ป.ร.  
ให้ไว้ ณ วันที่ ๒ ตุลาคม พ.ศ. ๒๕๔๕  
เป็นปีที่ ๕๗ ในรัชกาลปัจจุบัน

สำนักงานคณะกรรมการกฤษฎีกา  
สำนักงาน  
พระราชบัญญัติ  
สำนักงานคณะกรรมการกฤษฎีกา  
พระบาทสมเด็จพระปรมินทรมหาภูมิพลอดุลยเดช มีพระบรมราชโองการโปรดเกล้าฯ  
ให้ประกาศว่า

โดยที่เป็นการสมควรปรับปรุงกฎหมายว่าด้วยการปรับปรุงกระทรวง ทบวง กรม  
จึงทรงพระกรุณาโปรดเกล้าฯ ให้ตราพระราชบัญญัติขึ้นไว้โดยคำแนะนำและยินยอม  
ของรัฐสภา ดังต่อไปนี้

มาตรา ๑ พระราชบัญญัตินี้เรียกว่า “พระราชบัญญัติปรับปรุงกระทรวง ทบวง กรม พ.ศ. ๒๕๔๕”

มาตรา ๒ พระราชบัญญัตินี้ให้ใช้บังคับตั้งแต่วันถัดจากวันประกาศในราชกิจจานุเบกษาเป็นต้นไป

มาตรา ๓ ให้ยกเลิก

- (๑) พระราชบัญญัติปรับปรุงกระทรวง ทบวง กรม พ.ศ. ๒๕๓๔
- (๒) พระราชบัญญัติปรับปรุงกระทรวง ทบวง กรม (ฉบับที่ ๒) พ.ศ. ๒๕๓๔
- (๓) พระราชบัญญัติปรับปรุงกระทรวง ทบวง กรม (ฉบับที่ ๓) พ.ศ. ๒๕๓๕
- (๔) พระราชบัญญัติปรับปรุงกระทรวง ทบวง กรม (ฉบับที่ ๔) พ.ศ. ๒๕๓๕
- (๕) พระราชบัญญัติปรับปรุงกระทรวง ทบวง กรม (ฉบับที่ ๕) พ.ศ. ๒๕๓๕
- (๖) พระราชบัญญัติปรับปรุงกระทรวง ทบวง กรม (ฉบับที่ ๖) พ.ศ. ๒๕๓๕
- (๗) พระราชบัญญัติปรับปรุงกระทรวง ทบวง กรม (ฉบับที่ ๗) พ.ศ. ๒๕๓๕
- (๘) พระราชบัญญัติปรับปรุงกระทรวง ทบวง กรม (ฉบับที่ ๘) พ.ศ. ๒๕๓๖
- (๙) พระราชบัญญัติปรับปรุงกระทรวง ทบวง กรม (ฉบับที่ ๙) พ.ศ. ๒๕๓๖
- (๑๐) พระราชบัญญัติปรับปรุงกระทรวง ทบวง กรม (ฉบับที่ ๑๐) พ.ศ. ๒๕๓๗
- (๑๑) พระราชบัญญัติปรับปรุงกระทรวง ทบวง กรม (ฉบับที่ ๑๑) พ.ศ. ๒๕๓๗
- (๑๒) พระราชบัญญัติปรับปรุงกระทรวง ทบวง กรม (ฉบับที่ ๑๒) พ.ศ. ๒๕๓๘
- (๑๓) พระราชบัญญัติปรับปรุงกระทรวง ทบวง กรม (ฉบับที่ ๑๓) พ.ศ. ๒๕๓๘
- (๑๔) พระราชบัญญัติปรับปรุงกระทรวง ทบวง กรม (ฉบับที่ ๑๔) พ.ศ. ๒๕๓๘

\* ราชกิจจานุเบกษา เล่ม ๑๑๘/ตอนที่ ๙๙ ก/หน้า ๑๔/๒ ตุลาคม ๒๕๔๕

- (๑๕) พระราชบัญญัติปรับปรุงกระทรวง ทบวง กรม (ฉบับที่ ๑๕) พ.ศ. ๒๕๔๑
- (๑๖) พระราชบัญญัติปรับปรุงกระทรวง ทบวง กรม (ฉบับที่ ๑๖) พ.ศ. ๒๕๔๑
- (๑๗) พระราชบัญญัติปรับปรุงกระทรวง ทบวง กรม (ฉบับที่ ๑๗) พ.ศ. ๒๕๔๒
- (๑๘) พระราชบัญญัติปรับปรุงกระทรวง ทบวง กรม (ฉบับที่ ๑๘) พ.ศ. ๒๕๔๒
- (๑๙) พระราชบัญญัติปรับปรุงกระทรวง ทบวง กรม (ฉบับที่ ๑๙) พ.ศ. ๒๕๔๒
- (๒๐) พระราชบัญญัติปรับปรุงกระทรวง ทบวง กรม (ฉบับที่ ๒๐) พ.ศ. ๒๕๔๒
- (๒๑) พระราชบัญญัติปรับปรุงกระทรวง ทบวง กรม (ฉบับที่ ๒๑) พ.ศ. ๒๕๔๒
- (๒๒) พระราชบัญญัติปรับปรุงกระทรวง ทบวง กรม (ฉบับที่ ๒๒) พ.ศ. ๒๕๔๓
- (๒๓) พระราชบัญญัติปรับปรุงกระทรวง ทบวง กรม (ฉบับที่ ๒๓) พ.ศ. ๒๕๔๔

มาตรา ๔ ให้นายกรัฐมนตรีรักษาการตามพระราชบัญญัตินี้

มาตรา ๕ ให้มีกระทรวง และส่วนราชการที่มีฐานะเป็นกระทรวง ดังต่อไปนี้

- (๑) สำนักนายกรัฐมนตรี
- (๒) กระทรวงกลาโหม
- (๓) กระทรวงการคลัง
- (๔) กระทรวงการต่างประเทศ
- (๕) กระทรวงการท่องเที่ยวและกีฬา
- (๖) กระทรวงพัฒนาสังคมและความมั่นคงของมนุษย์
- (๗) กระทรวงเกษตรและสหกรณ์
- (๘) กระทรวงคมนาคม
- (๙) กระทรวงทรัพยากรธรรมชาติและสิ่งแวดล้อม
- (๑๐) กระทรวงเทคโนโลยีสารสนเทศและการสื่อสาร
- (๑๑) กระทรวงพลังงาน
- (๑๒) กระทรวงพาณิชย์
- (๑๓) กระทรวงมหาดไทย
- (๑๔) กระทรวงยุติธรรม
- (๑๕) กระทรวงแรงงาน
- (๑๖) กระทรวงวัฒนธรรม
- (๑๗) กระทรวงวิทยาศาสตร์และเทคโนโลยี
- (๑๘) กระทรวงศึกษาธิการ
- (๑๙) กระทรวงสาธารณสุข
- (๒๐) กระทรวงอุตสาหกรรม

หมวด ๑

สำนักนายกรัฐมนตรี

มาตรา ๖ สำนักนายกรัฐมนตรี มีอำนาจหน้าที่เกี่ยวกับราชการทั่วไปของนายกรัฐมนตรีและคณะรัฐมนตรี รับผิดชอบการบริหารราชการทั่วไป เสนอแนะนโยบายและวางแผนการพัฒนาด้านเศรษฐกิจ สังคม การเมือง และความมั่นคง และราชการเกี่ยวกับการงบประมาณ ระบบราชการ การบริหารงานบุคคล กฎหมายและการพัฒนากฎหมาย การติดตามและประเมินผล การปฏิบัติราชการ การปฏิบัติภารกิจพิเศษและราชการอื่นตามที่มิได้มีกฎหมายกำหนดให้เป็นอำนาจหน้าที่ของสำนักนายกรัฐมนตรีหรือส่วนราชการที่สังกัดสำนักนายกรัฐมนตรี หรือที่มีได้อยู่ภายในอำนาจหน้าที่ของกระทรวงใดโดยเฉพาะ

มาตรา ๗ สำนักนายกรัฐมนตรี มีส่วนราชการ ดังต่อไปนี้

- (๑) สำนักงานปลัดสำนักนายกรัฐมนตรี
- (๒) กรมประชาสัมพันธ์
- (๓) สำนักงานคณะกรรมการคุ้มครองผู้บริโภค
- ส่วนราชการที่อยู่ในบังคับบัญชาขึ้นตรงต่อนายกรัฐมนตรี
- (๔) สำนักเลขาธิการนายกรัฐมนตรี
- (๕) สำนักเลขาธิการคณะรัฐมนตรี
- (๖) สำนักข่าวกรองแห่งชาติ
- (๗) สำนักงบประมาณ
- (๘) สำนักงานสภาพความมั่นคงแห่งชาติ
- (๙) สำนักงานคณะกรรมการกฤษฎีกา
- (๑๐) สำนักงานคณะกรรมการข้าราชการพลเรือน
- (๑๑) สำนักงานคณะกรรมการพัฒนาการเศรษฐกิจและสังคมแห่งชาติ
- (๑๒)<sup>๖</sup> สำนักงานคณะกรรมการพัฒนาระบบราชการ

#### หมวด ๒

#### กระทรวงกลาโหม

มาตรา ๘ กระทรวงกลาโหม มีอำนาจหน้าที่เกี่ยวกับการป้องกันและรักษาความมั่นคงของราชอาณาจักรจากภัยคุกคามทั้งภายนอกและภายในประเทศ การรักษามลประโยชน์แห่งชาติ สนับสนุนการพัฒนาประเทศ และราชการอื่นตามที่มิได้มีกฎหมายกำหนดให้เป็นอำนาจหน้าที่ของกระทรวงกลาโหมหรือส่วนราชการที่สังกัดกระทรวงกลาโหม

มาตรา ๙ การจัดระเบียบราชการกระทรวงกลาโหมให้เป็นไปตามกฎหมายข้อบังคับ และระเบียบแบบแผนว่าด้วยการนั้น

#### หมวด ๓

#### กระทรวงการคลัง

<sup>๖</sup> มาตรา ๗ (๑๒) เพิ่มโดยพระราชบัญญัติปรับปรุงกระทรวง ทบวง กรม (ฉบับที่ ๔) พ.ศ. ๒๕๕๐

มาตรา ๑๐ กระทรวงการคลัง มีอำนาจหน้าที่เกี่ยวกับการเงินการคลังแผ่นดิน การประเมินราคาทรัพย์สิน การบริหารพัสดุภาครัฐ กิจการเกี่ยวกับที่ราชพัสดุ ทรัพย์สินของแผ่นดิน ภาษีอากร การรักษาการ กิจการหารายได้ที่รัฐมีอำนาจดำเนินการได้แต่ผู้เดียวตามกฎหมายและไม่อยู่ในอำนาจหน้าที่ของส่วนราชการอื่น การบริหารหนี้สาธารณะ การบริหารและการพัฒนาธุรกิจและหลักทรัพย์ของรัฐ และราชการอื่นตามที่มิได้มีกฎหมายกำหนดให้เป็นอำนาจหน้าที่ของกระทรวงการคลังหรือส่วนราชการที่สังกัดกระทรวงการคลัง

มาตรา ๑๑ กระทรวงการคลัง มีส่วนราชการ ดังต่อไปนี้

- (๑) สำนักงานรัฐมนตรี
- (๒) สำนักงานปลัดกระทรวง
- (๓) กรมธนารักษ์
- (๔) กรมบัญชีกลาง
- (๕) กรมศุลกากร
- (๖) กรมสรรพสามิต
- (๗) กรมสรรพากร
- (๘) สำนักงานคณะกรรมการนโยบายรัฐวิสาหกิจ
- (๙) สำนักงานบริหารหนี้สาธารณะ
- (๑๐) สำนักงานเศรษฐกิจการคลัง

#### หมวด ๔

#### กระทรวงการต่างประเทศ

มาตรา ๑๒ กระทรวงการต่างประเทศ มีอำนาจหน้าที่เกี่ยวกับราชการต่างประเทศ และราชการอื่นตามที่มิได้มีกฎหมายกำหนดให้เป็นอำนาจหน้าที่ของกระทรวงการต่างประเทศหรือส่วนราชการที่สังกัดกระทรวงการต่างประเทศ

มาตรา ๑๓ กระทรวงการต่างประเทศ มีส่วนราชการ ดังต่อไปนี้

- (๑) สำนักงานรัฐมนตรี
- (๒) สำนักงานปลัดกระทรวง
- (๓) กรมการกงสุล
- (๔) กรมพิธีการทูต
- (๕) กรมยุโรป
- (๖) กรมวิเทศสหการ
- (๗) กรมเศรษฐกิจระหว่างประเทศ
- (๘) กรมสนธิสัญญาและกฎหมาย
- (๙) กรมสารนิเทศ
- (๑๐) กรมองค์การระหว่างประเทศ

- (๑๑) กรมนอร์เวย์และแปซิฟิกใต้
- (๑๒) กรมาเซียน
- (๑๓) กรมเอเชียตะวันออก
- (๑๔) กรมเอเชียใต้ ตะวันออกกลางและแอฟริกา

#### หมวด ๕

#### กระทรวงการท่องเที่ยวและกีฬา

มาตรา ๑๔ กระทรวงการท่องเที่ยวและกีฬา มีอำนาจหน้าที่เกี่ยวกับการส่งเสริม สนับสนุนและพัฒนาอุตสาหกรรมการท่องเที่ยว การกีฬา การศึกษาด้านกีฬานันทนาการ และ ราชการอื่นตามที่มีกฎหมายกำหนดให้เป็นอำนาจหน้าที่ของกระทรวงการท่องเที่ยวและกีฬาหรือส่วน ราชการที่สังกัดกระทรวงการท่องเที่ยวและกีฬา

มาตรา ๑๕ กระทรวงการท่องเที่ยวและกีฬา มีส่วนราชการ ดังต่อไปนี้

- (๑) สำนักงานรัฐมนตรี
- (๒) สำนักงานปลัดกระทรวง
- (๓) สำนักงานพัฒนาการกีฬาและนันทนาการ
- (๔) สำนักงานพัฒนาการท่องเที่ยว

#### หมวด ๖

#### กระทรวงการพัฒนาสังคมและความมั่นคงของมนุษย์

มาตรา ๑๖ กระทรวงการพัฒนาสังคมและความมั่นคงของมนุษย์ มีอำนาจหน้าที่ เกี่ยวกับการพัฒนาสังคม การสร้างความเป็นธรรมและความเสมอภาคในสังคม การส่งเสริมและ พัฒนาคุณภาพและความมั่นคงในชีวิต สถาบันครอบครัว และชุมชน และราชการอื่นตามที่มีกฎหมาย กำหนดให้เป็นอำนาจหน้าที่ของกระทรวงการพัฒนาสังคมและความมั่นคงของมนุษย์หรือส่วนราชการ ที่สังกัดกระทรวงการพัฒนาสังคมและความมั่นคงของมนุษย์

มาตรา ๑๗ กระทรวงการพัฒนาสังคมและความมั่นคงของมนุษย์ มีส่วนราชการ ดังต่อไปนี้

- (๑) สำนักงานรัฐมนตรี
- (๒) สำนักงานปลัดกระทรวง
- (๓) กรมพัฒนาสังคมและสวัสดิการ
- (๔) สำนักงานกิจการสตรีและสถาบันครอบครัว
- (๕) สำนักงานส่งเสริมสวัสดิภาพและพิทักษ์เด็ก เยาวชน ผู้ด้อยโอกาส คนพิการ

และผู้สูงอายุ

#### หมวด ๗

## กระทรวงเกษตรและสหกรณ์

มาตรา ๑๘<sup>๓</sup> กระทรวงเกษตรและสหกรณ์ มีอำนาจหน้าที่เกี่ยวกับการเกษตรกรรม การจัดหาแหล่งน้ำและพัฒนาระบบชลประทาน ส่งเสริมและพัฒนาเกษตรกร ส่งเสริมและพัฒนา ระบบสหกรณ์ รวมตลอดทั้งกระบวนการผลิตและสินค้าเกษตรกรรม และราชการอื่นที่กฎหมาย กำหนดให้เป็นอำนาจหน้าที่ของกระทรวงเกษตรและสหกรณ์หรือส่วนราชการที่สังกัดกระทรวงเกษตร และสหกรณ์

มาตรา ๑๙ กระทรวงเกษตรและสหกรณ์ มีส่วนราชการ ดังต่อไปนี้

- (๑) สำนักงานรัฐมนตรี
- (๒) สำนักงานปลัดกระทรวง
- (๒/๑)<sup>๔</sup> กรมการข้าว
- (๓) กรมชลประทาน
- (๔) กรมตรวจบัญชีสหกรณ์
- (๕) กรมประมง
- (๖) กรมปศุสัตว์
- (๗)<sup>๕</sup> (ยกเลิก)
- (๘) กรมพัฒนาที่ดิน
- (๙) กรมวิชาการเกษตร
- (๑๐) กรมส่งเสริมการเกษตร
- (๑๑) กรมส่งเสริมสหกรณ์
- (๑๑/๑)<sup>๖</sup> กรมหม่อนไหม
- (๑๒) สำนักงานการปฏิรูปที่ดินเพื่อเกษตรกรรม
- (๑๓) สำนักงานมาตรฐานสินค้าเกษตรและอาหารแห่งชาติ
- (๑๔) สำนักงานเศรษฐกิจการเกษตร

## หมวด ๘

<sup>๓</sup> มาตรา ๑๘ แก้ไขเพิ่มเติมโดยผลของพระราชกฤษฎีกาโอนกรมป่าไม้ กระทรวงเกษตรและ สหกรณ์ ไปเป็นกรมป่าไม้ กระทรวงทรัพยากรธรรมชาติและสิ่งแวดล้อม และปรับปรุงอำนาจหน้าที่และกิจการของ กรมทรัพยากรทางทะเลและชายฝั่ง กรมป่าไม้ และกรมอุทยานแห่งชาติ สัตว์ป่า และพันธุ์พืช กระทรวง ทรัพยากรธรรมชาติและสิ่งแวดล้อม พ.ศ. ๒๕๔๖

<sup>๔</sup> มาตรา ๑๙ (๒/๑) เพิ่มโดยพระราชบัญญัติปรับปรุงกระทรวง ทบวง กรม (ฉบับที่ ๒) พ.ศ. ๒๕๔๔

<sup>๕</sup> มาตรา ๑๙ (๗) ยกเลิกโดยผลของพระราชกฤษฎีกาโอนกรมป่าไม้ กระทรวงเกษตรและ สหกรณ์ ไปเป็นกรมป่าไม้ กระทรวงทรัพยากรธรรมชาติและสิ่งแวดล้อม และปรับปรุงอำนาจหน้าที่และกิจการของ กรมทรัพยากรทางทะเลและชายฝั่ง กรมป่าไม้ และกรมอุทยานแห่งชาติ สัตว์ป่า และพันธุ์พืช กระทรวง ทรัพยากรธรรมชาติและสิ่งแวดล้อม พ.ศ. ๒๕๔๖

<sup>๖</sup> มาตรา ๑๙ (๑๑/๑) เพิ่มโดยพระราชบัญญัติปรับปรุงกระทรวง ทบวง กรม (ฉบับที่ ๗) พ.ศ. ๒๕๕๒



## กระทรวงคมนาคม

มาตรา ๒๐ กระทรวงคมนาคม มีอำนาจหน้าที่เกี่ยวกับการขนส่ง ธุรกิจการขนส่ง การวางแผนจราจร และการพัฒนาโครงสร้างพื้นฐานด้านการคมนาคม และราชการอื่นตามที่มีกฎหมายกำหนดให้เป็นอำนาจหน้าที่ของกระทรวงคมนาคมหรือส่วนราชการที่สังกัดกระทรวงคมนาคม

มาตรา ๒๑ กระทรวงคมนาคม มีส่วนราชการ ดังต่อไปนี้

- (๑) สำนักงานรัฐมนตรี
- (๒) สำนักงานปลัดกระทรวง
- (๓) กรมการขนส่งทางน้ำและพาณิชยนาวี
- (๔) กรมการขนส่งทางบก
- (๕) กรมการขนส่งทางอากาศ
- (๖) กรมทางหลวง
- (๗) กรมทางหลวงชนบท
- (๘) สำนักงานนโยบายและแผนการขนส่งและจราจร

## หมวด ๔

## กระทรวงทรัพยากรธรรมชาติและสิ่งแวดล้อม

มาตรา ๒๒<sup>๗</sup> กระทรวงทรัพยากรธรรมชาติและสิ่งแวดล้อม มีอำนาจหน้าที่เกี่ยวกับการป่าไม้ การสงวน อนุรักษ์ และการฟื้นฟูทรัพยากรธรรมชาติและสิ่งแวดล้อม การจัดการการใช้ประโยชน์อย่างยั่งยืน และราชการอื่นตามที่มีกฎหมายกำหนดให้เป็นอำนาจหน้าที่ของกระทรวงทรัพยากรธรรมชาติและสิ่งแวดล้อมหรือส่วนราชการที่สังกัดกระทรวงทรัพยากรธรรมชาติและสิ่งแวดล้อม

มาตรา ๒๓ กระทรวงทรัพยากรธรรมชาติและสิ่งแวดล้อม มีส่วนราชการ ดังต่อไปนี้

- (๑) สำนักงานรัฐมนตรี
- (๒) สำนักงานปลัดกระทรวง
- (๓) กรมควบคุมมลพิษ
- (๔) กรมทรัพยากรทางทะเลและชายฝั่ง
- (๕) กรมทรัพยากรธรณี
- (๖) กรมทรัพยากรน้ำ
- (๗) กรมทรัพยากรน้ำบาดาล

๗ มาตรา ๒๒ แก้ไขเพิ่มเติมโดยผลของพระราชกฤษฎีกาโอนกรมป่าไม้ กระทรวงเกษตรและสหกรณ์ ไปเป็นกรมป่าไม้ กระทรวงทรัพยากรธรรมชาติและสิ่งแวดล้อม และปรับปรุงอำนาจหน้าที่และกิจการของกรมทรัพยากรทางทะเลและชายฝั่ง กรมป่าไม้ และกรมอุทยานแห่งชาติ สัตว์ป่า และพันธุ์พืช กระทรวงทรัพยากรธรรมชาติและสิ่งแวดล้อม พ.ศ. ๒๕๔๖

- (๗/๑) ๙ กรมป่าไม้
- (๘) กรมส่งเสริมคุณภาพสิ่งแวดล้อม
- (๙) กรมอุทยานแห่งชาติ สัตว์ป่า และพันธุ์พืช
- (๑๐) สำนักงานนโยบายและแผนทรัพยากรธรรมชาติและสิ่งแวดล้อม

## หมวด ๑๐

## กระทรวงเทคโนโลยีสารสนเทศและการสื่อสาร

มาตรา ๒๔ กระทรวงเทคโนโลยีสารสนเทศและการสื่อสาร มีอำนาจหน้าที่เกี่ยวกับการวางแผน ส่งเสริม พัฒนา และดำเนินกิจการเกี่ยวกับเทคโนโลยีสารสนเทศและการสื่อสาร การอุดมศึกษา และการสถิติ และราชการอื่นตามที่มีกฎหมายกำหนดให้เป็นอำนาจหน้าที่ของกระทรวงเทคโนโลยีสารสนเทศและการสื่อสารหรือส่วนราชการที่สังกัดกระทรวงเทคโนโลยีสารสนเทศและการสื่อสาร

มาตรา ๒๕ กระทรวงเทคโนโลยีสารสนเทศและการสื่อสาร มีส่วนราชการ ดังต่อไปนี้

- (๑) สำนักงานรัฐมนตรี
- (๒) สำนักงานปลัดกระทรวง
- (๓) กรมไปรษณีย์โทรเลข
- (๔) กรมอุดมศึกษา
- (๕) สำนักงานสถิติแห่งชาติ

## หมวด ๑๑

## กระทรวงพลังงาน

มาตรา ๒๖ กระทรวงพลังงาน มีอำนาจหน้าที่เกี่ยวกับการจัดหา พัฒนาและบริหารจัดการพลังงาน และราชการอื่นตามที่มีกฎหมายกำหนดให้เป็นอำนาจและหน้าที่ของกระทรวงพลังงานหรือส่วนราชการที่สังกัดกระทรวงพลังงาน

มาตรา ๒๗ กระทรวงพลังงาน มีส่วนราชการ ดังต่อไปนี้

- (๑) สำนักงานรัฐมนตรี
- (๒) สำนักงานปลัดกระทรวง
- (๓) กรมเชื้อเพลิงธรรมชาติ
- (๔) กรมธุรกิจพลังงาน

๑. มาตรา ๒๓ (๗/๑) เพิ่มโดยผลของพระราชกฤษฎีกาโอนกรมป่าไม้ กระทรวงเกษตรและสหกรณ์ ไปเป็นกรมป่าไม้ กระทรวงทรัพยากรธรรมชาติและสิ่งแวดล้อม และปรับปรุงอำนาจหน้าที่และกิจการของกรมทรัพยากรทางทะเลและชายฝั่ง กรมป่าไม้ และกรมอุทยานแห่งชาติ สัตว์ป่า และพันธุ์พืช กระทรวงทรัพยากรธรรมชาติและสิ่งแวดล้อม พ.ศ. ๒๕๔๖

- (๕) กรมพัฒนาพลังงานทดแทนและอนุรักษ์พลังงาน
- (๖) สำนักงานนโยบายและแผนพลังงาน

## หมวด ๑๒

## กระทรวงพาณิชย์

มาตรา ๒๘ กระทรวงพาณิชย์ มีอำนาจหน้าที่เกี่ยวกับการค้า ธุรกิจบริการ ทรัพย์สินทางปัญญา และราชการอื่นตามที่มีกฎหมายกำหนดให้เป็นอำนาจหน้าที่ของกระทรวงพาณิชย์หรือส่วนราชการที่สังกัดกระทรวงพาณิชย์

มาตรา ๒๙ กระทรวงพาณิชย์ มีส่วนราชการ ดังต่อไปนี้

- (๑) สำนักงานรัฐมนตรี
- (๒) สำนักงานปลัดกระทรวง
- (๓) กรมการค้าต่างประเทศ
- (๔) กรมการค้าภายใน
- (๕)<sup>๔</sup> (ยกเลิก)
- (๖) กรมเจรจาการค้าระหว่างประเทศ
- (๗) กรมทรัพย์สินทางปัญญา
- (๘) กรมพัฒนาธุรกิจการค้า
- (๙) กรมส่งเสริมการค้าส่งออก

## หมวด ๑๓

## กระทรวงมหาดไทย

มาตรา ๓๐ กระทรวงมหาดไทย มีอำนาจหน้าที่เกี่ยวกับการบำบัดทุกข์บำรุงสุข การรักษาความสงบเรียบร้อยของประชาชน การอำนวยความสะดวกของสังคม การส่งเสริมและพัฒนาการเมืองการปกครอง การพัฒนาการบริหารราชการส่วนภูมิภาค การปกครองท้องถิ่น การส่งเสริมการปกครองท้องถิ่นและพัฒนาชุมชน การทะเบียนราษฎร ความมั่นคงภายใน กิจการสาธารณภัย และการพัฒนาเมืองและราชการอื่นตามที่มีกฎหมายกำหนดให้เป็นอำนาจหน้าที่ของกระทรวงมหาดไทยหรือส่วนราชการที่สังกัดกระทรวงมหาดไทย

มาตรา ๓๑ กระทรวงมหาดไทย มีส่วนราชการ ดังต่อไปนี้

- (๑) สำนักงานรัฐมนตรี
- (๒) สำนักงานปลัดกระทรวง
- (๓) กรมการปกครอง
- (๔) กรมการพัฒนาชุมชน

<sup>๔</sup> มาตรา ๒๙ (๕) ยกเลิกโดยพระราชบัญญัติปรับปรุงกระทรวง ทบวง กรม (ฉบับที่ ๓) พ.ศ.

- (๕) กรมที่ดิน
- (๖) กรมป้องกันและบรรเทาสาธารณภัย
- (๗) กรมโยธาธิการและผังเมือง
- (๘) กรมส่งเสริมการปกครองท้องถิ่น

## หมวด ๑๔

## กระทรวงยุติธรรม

มาตรา ๓๒ กระทรวงยุติธรรม มีอำนาจหน้าที่เกี่ยวกับการบริหารจัดการกระบวนการยุติธรรม เสริมสร้างและอำนวยความยุติธรรมในสังคม และราชการอื่นตามที่มีกฎหมายกำหนดให้เป็นอำนาจหน้าที่ของกระทรวงยุติธรรมหรือส่วนราชการที่สังกัดกระทรวงยุติธรรม

มาตรา ๓๓ กระทรวงยุติธรรม มีส่วนราชการ ดังต่อไปนี้

- (๑) สำนักงานรัฐมนตรี
  - (๒) สำนักงานปลัดกระทรวง
  - (๓) กรมคุมประพฤติ
  - (๔) กรมคุ้มครองสิทธิและเสรีภาพ
  - (๕) กรมบังคับคดี
  - (๖) กรมพินิจและคุ้มครองเด็กและเยาวชน
  - (๗) กรมราชทัณฑ์
  - (๘) กรมสอบสวนคดีพิเศษ
  - (๙) สำนักงานกิจการยุติธรรม
  - (๑๐) สถาบันนิติวิทยาศาสตร์
- ส่วนราชการที่อยู่ในบังคับบัญชาขึ้นตรงต่อรัฐมนตรี
- (๑๑) สำนักงานคณะกรรมการป้องกันและปราบปรามยาเสพติด

## หมวด ๑๕

## กระทรวงแรงงาน

มาตรา ๓๔ กระทรวงแรงงาน มีอำนาจหน้าที่เกี่ยวกับการบริหารและคุ้มครองแรงงาน พัฒนาฝีมือแรงงาน ส่งเสริมให้ประชาชนมีงานทำ และราชการอื่นตามที่มีกฎหมายกำหนดให้เป็นอำนาจหน้าที่ของกระทรวงแรงงานหรือส่วนราชการที่สังกัดกระทรวงแรงงาน

มาตรา ๓๕ กระทรวงแรงงาน มีส่วนราชการ ดังต่อไปนี้

- (๑) สำนักงานรัฐมนตรี
- (๒) สำนักงานปลัดกระทรวง
- (๓) กรมการจัดหางาน
- (๔) กรมพัฒนาฝีมือแรงงาน

- (๕) กรมสวัสดิการและคุ้มครองแรงงาน
- (๖) สำนักงานประกันสังคม

หมวด ๑๖  
กระทรวงวัฒนธรรม

---

มาตรา ๓๖ กระทรวงวัฒนธรรม มีอำนาจหน้าที่เกี่ยวกับศิลปะ ศาสนา และวัฒนธรรม และราชการอื่นตามที่มีกฎหมายกำหนดให้เป็นอำนาจหน้าที่ของกระทรวงวัฒนธรรมหรือส่วนราชการที่สังกัดกระทรวงวัฒนธรรม

มาตรา ๓๗ กระทรวงวัฒนธรรม มีส่วนราชการ ดังต่อไปนี้

- (๑) สำนักงานรัฐมนตรี
- (๒) สำนักงานปลัดกระทรวง
- (๓) กรมการศาสนา
- (๔) กรมศิลปากร
- (๕)<sup>๑๑</sup> กรมส่งเสริมวัฒนธรรม
- (๖) สำนักงานศิลปวัฒนธรรมร่วมสมัย

หมวด ๑๗  
กระทรวงวิทยาศาสตร์และเทคโนโลยี

---

มาตรา ๓๘ กระทรวงวิทยาศาสตร์และเทคโนโลยี มีอำนาจหน้าที่เกี่ยวกับการวางแผน ส่งเสริมและพัฒนาวิทยาศาสตร์และเทคโนโลยี และราชการอื่นตามที่มีกฎหมายกำหนดให้เป็นอำนาจหน้าที่ของกระทรวงวิทยาศาสตร์และเทคโนโลยีหรือส่วนราชการที่สังกัดกระทรวงวิทยาศาสตร์และเทคโนโลยี

มาตรา ๓๙ กระทรวงวิทยาศาสตร์และเทคโนโลยี มีส่วนราชการ ดังต่อไปนี้

- (๑) สำนักงานรัฐมนตรี
- (๒) สำนักงานปลัดกระทรวง
- (๓) กรมวิทยาศาสตร์บริการ
- (๔) สำนักงานปรมาณูเพื่อสันติ

หมวด ๑๘  
กระทรวงศึกษาธิการ

---

<sup>๑๑</sup> มาตรา ๓๗ (๕) แก้ไขเพิ่มเติมโดยพระราชบัญญัติปรับปรุงกระทรวง ทบวง กรม (ฉบับที่ ๘)

มาตรา ๔๐ กระทรวงศึกษาธิการ มีอำนาจหน้าที่เกี่ยวกับการส่งเสริมและกำกับดูแลการศึกษาทุกระดับและทุกประเภท กำหนดนโยบาย แผน และมาตรฐานการศึกษา สนับสนุนทรัพยากรเพื่อการศึกษาส่งเสริมและประสานงานการศาสนา ศิลปะ วัฒนธรรม และการกีฬาเพื่อการศึกษา รวมทั้งการติดตาม ตรวจสอบ และประเมินผลการจัดการศึกษา และราชการอื่นตามที่มีกฎหมายกำหนดให้เป็นอำนาจหน้าที่ของกระทรวงศึกษาธิการหรือส่วนราชการที่สังกัดกระทรวงศึกษาธิการ

มาตรา ๔๑ การจัดระเบียบราชการกระทรวงศึกษาธิการ ให้เป็นไปตามกฎหมายว่าด้วยการนั้น

#### หมวด ๑๙

#### กระทรวงสาธารณสุข

---

มาตรา ๔๒ กระทรวงสาธารณสุข มีอำนาจหน้าที่เกี่ยวกับการสร้างเสริมสุขภาพอนามัย การป้องกัน ควบคุม และรักษาโรคภัย การฟื้นฟูสมรรถภาพของประชาชน และราชการอื่นตามที่มีกฎหมายกำหนดให้เป็นอำนาจหน้าที่ของกระทรวงสาธารณสุขหรือส่วนราชการที่สังกัดกระทรวงสาธารณสุข

มาตรา ๔๓ กระทรวงสาธารณสุข มีส่วนราชการ ดังต่อไปนี้

- (๑) สำนักงานรัฐมนตรี
- (๒) สำนักงานปลัดกระทรวง
- (๓) กรมการแพทย์
- (๔) กรมควบคุมโรค
- (๕) กรมพัฒนาการแพทย์แผนไทยและการแพทย์ทางเลือก
- (๖) กรมวิทยาศาสตร์การแพทย์
- (๗) กรมสนับสนุนบริการสุขภาพ
- (๘) กรมสุขภาพจิต
- (๙) กรมอนามัย
- (๑๐) สำนักงานคณะกรรมการอาหารและยา

#### หมวด ๒๐

#### กระทรวงอุตสาหกรรม

---

มาตรา ๔๔ กระทรวงอุตสาหกรรม มีอำนาจหน้าที่เกี่ยวกับการส่งเสริมและพัฒนาอุตสาหกรรม การส่งเสริมการลงทุน การพัฒนาผู้ประกอบการ และราชการอื่นตามที่มีกฎหมายกำหนดให้เป็นอำนาจหน้าที่ของกระทรวงอุตสาหกรรมหรือส่วนราชการที่สังกัดกระทรวงอุตสาหกรรม

มาตรา ๔๕ กระทรวงอุตสาหกรรม มีส่วนราชการ ดังต่อไปนี้

- (๑) สำนักงานรัฐมนตรี
  - (๒) สำนักงานปลัดกระทรวง
  - (๓) กรมโรงงานอุตสาหกรรม
  - (๔) กรมส่งเสริมอุตสาหกรรม
  - (๕) กรมอุตสาหกรรมพื้นฐานและการเหมืองแร่
  - (๖) สำนักงานคณะกรรมการอ้อยและน้ำตาลทราย
  - (๗) สำนักงานมาตรฐานผลิตภัณฑ์อุตสาหกรรม
  - (๘) สำนักงานเศรษฐกิจอุตสาหกรรม
- ส่วนราชการที่อยู่ในบังคับบัญชาขึ้นตรงต่อรัฐมนตรี
- (๙) สำนักงานคณะกรรมการส่งเสริมการลงทุน

## หมวด ๒๑

## ส่วนราชการไม่สังกัดสำนักนายกรัฐมนตรี กระทรวงหรือทบวง

มาตรา ๔๖ ส่วนราชการไม่สังกัดสำนักนายกรัฐมนตรี กระทรวงหรือทบวงมี  
ดังต่อไปนี้

- (๑) สำนักราชเลขาธิการ มีอำนาจหน้าที่เกี่ยวกับการเลขานุการในพระองค์พระมหากษัตริย์
- (๒) สำนักพระราชวัง มีอำนาจหน้าที่เกี่ยวกับการจัดการพระราชวัง ตลอดจนดูแลรักษาทรัพย์สินและผลประโยชน์ของพระมหากษัตริย์
- (๓) สำนักงานพระพุทธศาสนาแห่งชาติ มีอำนาจหน้าที่เกี่ยวกับกิจการพระพุทธศาสนา ส่งเสริมพัฒนาพระพุทธศาสนาและดูแลรักษาศาสนสมบัติตามกฎหมายสงฆ์ และอำนาจหน้าที่ตามที่กำหนดไว้ในกฎหมาย
- (๔) สำนักงานคณะกรรมการพิเศษเพื่อประสานงานโครงการอันเนื่องมาจากพระราชดำริมีอำนาจหน้าที่เกี่ยวกับการประสานงานโครงการอันเนื่องมาจากพระราชดำริตามที่กำหนดในพระราชกฤษฎีกา
- (๕) สำนักงานคณะกรรมการวิจัยแห่งชาติ มีอำนาจหน้าที่เกี่ยวกับการวิจัย และอำนาจหน้าที่ตามที่กำหนดไว้ในกฎหมาย
- (๖) ราชบัณฑิตยสถาน มีอำนาจหน้าที่เกี่ยวกับการค้นคว้า วิจัย และเผยแพร่ทางวิชาการและอำนาจหน้าที่ตามที่กำหนดไว้ในกฎหมาย
- (๗) สำนักงานตำรวจแห่งชาติ มีอำนาจหน้าที่เกี่ยวกับการรักษาความสงบเรียบร้อยและอำนาจหน้าที่ตามที่กำหนดไว้ในกฎหมาย
- (๘) สำนักงานป้องกันและปราบปรามการฟอกเงิน มีอำนาจหน้าที่เกี่ยวกับการดำเนินการให้เป็นไปตามมติของคณะกรรมการป้องกันและปราบปรามการฟอกเงินและคณะกรรมการธุรกรรม และอำนาจหน้าที่ตามที่กำหนดไว้ในกฎหมาย

(๙) ยกเลิก<sup>๑๑</sup>

ส่วนราชการตามวรรคหนึ่ง (๑) (๒) (๓) (๔) (๕) (๖) และ (๗) มีฐานะเป็นกรม อยู่ในบังคับบัญชาของนายกรัฐมนตรี

ส่วนราชการตามวรรคหนึ่ง (๘) มีฐานะเป็นกรม อยู่ในบังคับบัญชาของรัฐมนตรีว่าการกระทรวงยุติธรรม<sup>๑๒</sup>

#### บทเฉพาะกาล

มาตรา ๔๗ ให้โอนบรรดากิจการ อำนาจหน้าที่ ทรัพย์สิน งบประมาณ หนี้ สิทธิ และภาระผูกพันทั้งปวงของกระทรวง ทบวง กรม และส่วนราชการอื่นที่ถูกยุบเลิกตามมาตรา ๓ ไปเป็นของกระทรวง กรมหรือส่วนราชการที่เรียกชื่ออย่างอื่นตามพระราชบัญญัตินี้ ทั้งนี้ โดยกิจการ อำนาจหน้าที่ ทรัพย์สิน งบประมาณ หนี้ สิทธิ และภาระผูกพันของกระทรวง ทบวง กรม และส่วนราชการอื่นใดจะโอนไปเป็นของส่วนราชการใด ให้เป็นไปตามที่กำหนดในพระราชกฤษฎีกา ในพระราชกฤษฎีกาดังกล่าวจะกำหนดให้การกำหนดรายละเอียดบางกรณีเป็นไปตามมติของคณะรัฐมนตรีหรือประกาศของรัฐมนตรีที่เกี่ยวข้องก็ได้

มาตรา ๔๘ ให้โอนบรรดาข้าราชการ ลูกจ้าง และอัตรากำลังของกระทรวง ทบวง กรม และส่วนราชการอื่นที่ถูกยุบเลิกตามมาตรา ๓ ไปเป็นข้าราชการ ลูกจ้าง และอัตรากำลังของกระทรวง กรมหรือส่วนราชการที่เรียกชื่ออย่างอื่นตามพระราชบัญญัตินี้ตามที่กำหนดในพระราชกฤษฎีกา ในพระราชกฤษฎีกาดังกล่าวจะกำหนดให้การกำหนดรายละเอียดบางกรณีเป็นไปตามมติของคณะรัฐมนตรีหรือประกาศของรัฐมนตรีที่เกี่ยวข้องก็ได้

มาตรา ๔๙ บรรดาอำนาจหน้าที่ที่มีบทกฎหมายกำหนดให้เป็นของส่วนราชการที่ถูกยุบเลิกตามมาตรา ๓ หรือของรัฐมนตรี ผู้ดำรงตำแหน่ง หรือผู้ซึ่งปฏิบัติหน้าที่ในส่วนราชการนั้น ให้โอนไปเป็นของส่วนราชการ หรือของรัฐมนตรี ผู้ดำรงตำแหน่งหรือผู้ซึ่งปฏิบัติหน้าที่ในส่วนราชการอื่นตามที่กำหนดในพระราชกฤษฎีกา

ในการโอนอำนาจหน้าที่ตามวรรคหนึ่ง ถ้าจำเป็นต้องเปลี่ยนแปลงองค์ประกอบของคณะกรรมการตามกฎหมายใด หรือแก้ไขเพิ่มเติมบทบัญญัติของกฎหมายในส่วนที่เกี่ยวข้องเพื่อให้สอดคล้องกับการโอนอำนาจหน้าที่และเจตนารมณ์ของกฎหมายดังกล่าว ให้กระทำได้โดยการตราเป็นพระราชกฤษฎีกา โดยในพระราชกฤษฎีกาดังกล่าวจะกำหนดเงื่อนไขหรือเงื่อนไขให้ส่วนราชการที่ถูกโอนอำนาจหน้าที่ไป รัฐมนตรีผู้ดำรงตำแหน่งหรือผู้ซึ่งปฏิบัติหน้าที่ในส่วนราชการนั้น ยังคงมีอำนาจหน้าที่เดิมต่อไปเพื่อประโยชน์ในการบริหารราชการให้มีความต่อเนื่องกันก็ได้

<sup>๑๑</sup> มาตรา ๔๖ (๙) ยกเลิกโดยพระราชบัญญัติปรับปรุงกระทรวง ทบวง กรม (ฉบับที่ ๙) พ.ศ. ๒๕๕๓

<sup>๑๒</sup> มาตรา ๔๖ วรรคสอง แก้ไขเพิ่มเติมโดยพระราชบัญญัติปรับปรุงกระทรวง ทบวง กรม (ฉบับที่ ๙) พ.ศ. ๒๕๕๓



ให้ถือว่าพระราชกฤษฎีกาตามมาตรานี้มีผลเป็นการแก้ไขเพิ่มเติมบรรดาบทกฎหมายในส่วนที่เกี่ยวข้องด้วย

มาตรา ๕๐ ให้รัฐมนตรีประจำสำนักนายกรัฐมนตรี รัฐมนตรีว่าการกระทรวงกลาโหม รัฐมนตรีว่าการกระทรวงการคลัง รัฐมนตรีว่าการกระทรวงการต่างประเทศ รัฐมนตรีว่าการกระทรวงเกษตรและสหกรณ์ รัฐมนตรีว่าการกระทรวงคมนาคม รัฐมนตรีว่าการกระทรวงพาณิชย์ รัฐมนตรีว่าการกระทรวงมหาดไทย รัฐมนตรีว่าการกระทรวงยุติธรรม รัฐมนตรีว่าการกระทรวงแรงงานและสวัสดิการสังคม รัฐมนตรีว่าการกระทรวงวิทยาศาสตร์ เทคโนโลยีและสิ่งแวดล้อม รัฐมนตรีว่าการกระทรวงศึกษาธิการ รัฐมนตรีว่าการกระทรวงสาธารณสุข รัฐมนตรีว่าการกระทรวงอุตสาหกรรมของกระทรวงที่ถูกยุบเลิกตามมาตรา ๓ และรัฐมนตรีช่วยว่าการของกระทรวงดังกล่าว เป็นรัฐมนตรีประจำสำนักนายกรัฐมนตรี รัฐมนตรีว่าการกระทรวงกลาโหม รัฐมนตรีว่าการกระทรวงการคลัง รัฐมนตรีว่าการกระทรวงการต่างประเทศ รัฐมนตรีว่าการกระทรวงเกษตรและสหกรณ์ รัฐมนตรีว่าการกระทรวงคมนาคม รัฐมนตรีว่าการกระทรวงพาณิชย์ รัฐมนตรีว่าการกระทรวงมหาดไทย รัฐมนตรีว่าการกระทรวงยุติธรรม รัฐมนตรีว่าการกระทรวงแรงงาน รัฐมนตรีว่าการกระทรวงวิทยาศาสตร์และเทคโนโลยี รัฐมนตรีว่าการกระทรวงศึกษาธิการ รัฐมนตรีว่าการกระทรวงสาธารณสุข รัฐมนตรีว่าการกระทรวงอุตสาหกรรม และรัฐมนตรีช่วยว่าการที่เกี่ยวข้องของกระทรวงตามมาตรา ๕ ตามลำดับ จนกว่าจะมีประกาศพระบรมราชโองการโปรดเกล้าฯ แต่งตั้งรัฐมนตรีใหม่

มาตรา ๕๑ ในระหว่างที่ยังมิได้จัดระเบียบราชการกระทรวงศึกษาธิการให้เป็นไปตามกฎหมายว่าด้วยการศึกษาแห่งชาติ ให้กระทรวงศึกษาธิการมีส่วนราชการภายในกระทรวงตามที่พระราชบัญญัติปรับปรุงกระทรวง ทบวง กรม พ.ศ. ๒๕๓๔ และที่แก้ไขเพิ่มเติมบัญญัติไว้สำหรับกระทรวงศึกษาธิการ เว้นแต่ส่วนราชการใดของกระทรวงศึกษาธิการที่พระราชบัญญัตินี้บัญญัติไว้ให้อยู่ในสังกัดของกระทรวง ทบวง กรมอื่นแล้ว

ให้สำนักงานคณะกรรมการการศึกษาแห่งชาติตามพระราชบัญญัติปรับปรุงกระทรวง ทบวง กรม พ.ศ. ๒๕๓๔ มีฐานะเป็นกรมอยู่ในสังกัดสำนักนายกรัฐมนตรีตามพระราชบัญญัตินี้ ทั้งนี้ จนกว่าจะมีการจัดระเบียบกระทรวงศึกษาธิการตามกฎหมายว่าด้วยการศึกษาแห่งชาติ

มาตรา ๕๒ ให้ทบวงมหาวิทยาลัยและส่วนราชการที่สังกัดทบวงมหาวิทยาลัยตามพระราชบัญญัติปรับปรุงกระทรวง ทบวง กรม พ.ศ. ๒๕๓๔ และที่แก้ไขเพิ่มเติม ซึ่งถูกยกเลิกโดยมาตรา ๓ ยังคงเป็นทบวงมหาวิทยาลัยซึ่งมีฐานะเทียบเท่ากระทรวงและส่วนราชการที่สังกัดทบวงมหาวิทยาลัยต่อไปและให้มีรัฐมนตรีว่าการทบวงมหาวิทยาลัย ปลัดทบวงมหาวิทยาลัย และข้าราชการในทบวงมหาวิทยาลัยและในส่วนราชการที่สังกัดทบวงมหาวิทยาลัย โดยมีอำนาจหน้าที่ตามกฎหมายต่อไป ทั้งนี้ จนกว่าจะมีการจัดระเบียบราชการกระทรวงศึกษาธิการตามกฎหมายว่าด้วยการศึกษาแห่งชาติ

มาตรา ๕๓ ภายในสองปีนับแต่วันที่พระราชบัญญัตินี้ใช้บังคับ ให้โอนกิจการอำนาจหน้าที่ ทรัพย์สิน งบประมาณ หนี้ สิทธิ ภาระผูกพัน ข้าราชการ ลูกจ้าง และอัตรากำลังของ

กรมวิเทศสหการและบรรดาอำนาจหน้าที่ของผู้ดำรงตำแหน่งหรือผู้ซึ่งปฏิบัติหน้าที่ในกรมวิเทศสหการ ไปเป็นของส่วนราชการหนึ่งส่วนราชการใดของกระทรวงการต่างประเทศ หรือของผู้ดำรงตำแหน่งหรือผู้ซึ่งปฏิบัติหน้าที่ในส่วนราชการดังกล่าว แล้วแต่กรณี ทั้งนี้ ตามที่กำหนดในพระราชกฤษฎีกา ในพระราชกฤษฎีกาดังกล่าวจะกำหนดให้การกำหนดรายละเอียดบางกรณีเป็นไปตามมติของคณะรัฐมนตรีหรือประกาศของรัฐมนตรีที่เกี่ยวข้องก็ได้

เมื่อมีการตราพระราชกฤษฎีกาตามวรรคหนึ่งขึ้นใช้บังคับแล้ว ให้ถือว่ากรมวิเทศสหการเป็นอันยุบเลิก

มาตรา ๕๔<sup>๓</sup> (ยกเลิก)

มาตรา ๕๕ ภายในสองปีนับแต่วันที่พระราชบัญญัตินี้ใช้บังคับ ให้รัฐบาลเสนอกฎหมายปรับปรุงกฎหมายว่าด้วยการจัดระเบียบราชการกระทรวงกลาโหม ให้สอดคล้องกับภารกิจของทหารตามรัฐธรรมนูญ

มาตรา ๕๖ ภายในสองปีนับแต่วันที่พระราชบัญญัตินี้ใช้บังคับ ให้รัฐบาลเสนอกฎหมายเพื่อโอนภารกิจของสำนักงานตำรวจแห่งชาติที่มีภารกิจหลักในการรักษาความสงบเรียบร้อยและการป้องกันและปราบปรามผู้กระทำความผิด ไปเป็นของส่วนราชการหรือหน่วยงานของรัฐอื่นที่เกี่ยวข้องและเพื่อลดภารกิจในพื้นที่ตามลำดับความพร้อมขององค์กรปกครองส่วนท้องถิ่นในการรักษาความสงบเรียบร้อยและการป้องกันและปราบปรามผู้กระทำความผิด

มาตรา ๕๗ ภายในหนึ่งปีนับแต่วันที่พระราชบัญญัตินี้ใช้บังคับ ให้รัฐบาลเสนอกฎหมายจัดตั้งสำนักงานส่งเสริมเทคโนโลยีสารสนเทศและการสื่อสาร สำนักงานวิจัยและพัฒนาเทคโนโลยีสารสนเทศและการสื่อสาร และกรมสำรวจและทำแผนที่พลเรือน ขึ้นในกระทรวงเทคโนโลยีสารสนเทศและการสื่อสาร

มาตรา ๕๘ ให้โอนกิจการ ทรัพย์สิน สิทธิ หน้าที่ งบประมาณ ข้าราชการและลูกจ้างของกรมไปรษณีย์โทรเลขตามบทบัญญัติกฎหมายว่าด้วยองค์กรจัดสรรคลื่นความถี่และกำกับกิจการวิทยุกระจายเสียง วิทยุโทรทัศน์และกิจการโทรคมนาคมไปเป็นของสำนักงานคณะกรรมการกิจการโทรคมนาคมแห่งชาติ เสมือนสำนักงานปลัดกระทรวงเทคโนโลยีสารสนเทศและการสื่อสาร เป็นสำนักงานปลัดกระทรวงคมนาคม และเมื่อมีการโอนแล้วให้ถือว่ากรมไปรษณีย์โทรเลขเป็นอันยุบเลิก

มาตรา ๕๙ ภายใต้บังคับวรรคสอง ให้กระทรวง กรม และส่วนราชการที่เรียกชื่ออย่างอื่นที่มีฐานะเป็นกรมตามพระราชบัญญัติปรับปรุงกระทรวง ทบวง กรม พ.ศ. ๒๕๓๔ และที่แก้ไขเพิ่มเติมยังคงมีอำนาจหน้าที่และการจัดระเบียบราชการเช่นเดิมต่อไป เว้นแต่กระทรวงกลาโหม สำนักพระราชเลขาธิการ สำนักพระราชวัง สำนักงานคณะกรรมการพิเศษเพื่อประสานงานโครงการอันเนื่องมาจากพระราชดำริ สำนักงานคณะกรรมการวิจัยแห่งชาติ ราชบัณฑิตยสถาน สำนักงานตำรวจ

<sup>๓</sup> มาตรา ๕๔ ยกเลิกโดยพระราชบัญญัติปรับปรุงกระทรวง ทบวง กรม (ฉบับที่ ๖) พ.ศ.

แห่งชาติ สำนักงานป้องกันและปราบปรามการฟอกเงิน และสำนักงานอัยการสูงสุด ให้มีอำนาจหน้าที่ และการจัดระเบียบราชการตามพระราชบัญญัติฉบับนี้ นับแต่วันที่พระราชบัญญัติฉบับนี้ใช้บังคับ

เมื่อมีการตราพระราชกฤษฎีกาตามมาตรา ๔๗ มาตรา ๔๘ และมาตรา ๔๙ ใช้บังคับสำหรับกระทรวง กรม หรือส่วนราชการที่เรียกชื่ออย่างอื่นที่มีฐานะเป็นกรมแห่งใดแล้ว ให้กระทรวง กรมหรือส่วนราชการนั้น มีอำนาจหน้าที่และการจัดระเบียบราชการตามพระราชบัญญัติฉบับนี้ นับแต่วันที่พระราชกฤษฎีกาดังกล่าวใช้บังคับเป็นต้นไป

ในการจัดระเบียบราชการระยะแรก ถ้ากระทรวงใดสมควรมีกลุ่มภารกิจให้ตรา กฎกระทรวงกำหนดให้มีกลุ่มภารกิจใช้บังคับพร้อมกับพระราชกฤษฎีกาตามวรรคสอง

ในกรณีที่มีการจัดระเบียบราชการของกระทรวงใดเป็นไปตามพระราชบัญญัตินี้แล้ว ถ้ากระทรวงนั้นมีตำแหน่งรองปลัดกระทรวงและผู้ช่วยปลัดกระทรวงเกินกว่าจำนวนที่กำหนดไว้ใน กฎหมายว่าด้วยระเบียบบริหารราชการแผ่นดิน และเป็นกรณีที่ไม่สามารถย้ายไปดำรงตำแหน่งอื่นใน กระทรวงนั้นหรือกระทรวงอื่นที่เหมาะสมได้ ให้ตำแหน่งรองปลัดกระทรวงและผู้ช่วยปลัดกระทรวง ดังกล่าวยังคงมีต่อไปได้ แต่ต้องไม่เกินสองปีนับแต่วันที่พระราชบัญญัติฉบับนี้ใช้บังคับ

มาตรา ๖๐ ให้รัฐบาลรายงานค่าใช้จ่ายประจำและอัตราของข้าราชการและลูกจ้าง ของราชการส่วนกลางและราชการส่วนภูมิภาคเปรียบเทียบกับก่อนพระราชบัญญัติฉบับนี้ใช้บังคับต่อสภา ผู้แทนราษฎรและวุฒิสภา เมื่อครบกำหนดหนึ่งปีและสองปีของการใช้บังคับพระราชบัญญัตินี้

ผู้รับสนองพระบรมราชโองการ

พลเอก ชวลิต ยงใจยุทธ

รองนายกรัฐมนตรี

หมายเหตุ :- เหตุผลในการประกาศใช้พระราชบัญญัติฉบับนี้ คือ โดยที่ระบบราชการนั้นเป็นกลไกสำคัญของประเทศในอันที่จะผลักดันให้แนวทางการบริหารประเทศตามที่กำหนดไว้ในรัฐธรรมนูญและกฎหมายต่าง ๆ รวมทั้งการดำเนินการตามแนวนโยบายของรัฐเกิดผลสำเร็จเป็นประโยชน์แก่ประเทศชาติและประชาชนส่วนรวม การจัดกลไกของระบบราชการจึงเป็นเรื่องสำคัญที่จะต้องปรับตัวให้สอดคล้องกับสภาพความเป็นไปของสังคม ซึ่งที่ผ่านมาแม้ว่าจะมีการปรับปรุงการแบ่งส่วนราชการหลายครั้ง แต่ยังคงให้มีการปฏิบัติราชการตามโครงสร้างการบริหารที่ไม่แตกต่างจากรูปแบบเดิมซึ่งเป็นผลให้การทำงานของข้าราชการเป็นไปด้วยความล่าช้า เพราะมีขั้นตอนการปฏิบัติงานค่อนข้างมาก และส่วนราชการต่าง ๆ มิได้กำหนดเป้าหมายร่วมกันและจัดกลไกการปฏิบัติงานให้มีความสัมพันธ์กัน จึงเป็นผลทำให้การปฏิบัติงานเกิดความซ้ำซ้อนและกระทบต่อการให้บริการแก่ประชาชน แนวทางแก้ไขปัญหานี้จำเป็นต้องมีการปรับปรุงระบบราชการทั้งระบบ โดยการปรับอำนาจหน้าที่ของส่วนราชการขึ้นใหม่ และปรับปรุงการบริหารงานโดยการจัดส่วนราชการที่ปฏิบัติงานสัมพันธ์กันรวมไว้เป็นกลุ่มงานเดียวกัน ซึ่งจะเป็พื้นฐานที่สำคัญในการปรับระบบการทำงานในรูปกลุ่มภารกิจ เพื่อให้สามารถกำหนดเป้าหมายและทิศทางการปฏิบัติงานของส่วนราชการที่มีความเกี่ยวข้องกันให้สามารถทำงานร่วมกันได้อย่างมีเอกภาพ และเกิดประสิทธิภาพ รวมทั้งจะเป็นการลดค่าใช้จ่ายในส่วนงานที่ซ้ำซ้อนกัน เมื่อจัดส่วนราชการใหม่ให้สามารถปฏิบัติงานได้แล้วจะมีผลทำให้แนวทางการรับผิดชอบของส่วนราชการต่าง ๆ มีเป้าหมายที่ชัดเจน ซึ่งจะสามารถปรับปรุงการทำงานของข้าราชการให้มีประสิทธิภาพในระยะต่อไปได้ จึงจำเป็นต้องตราพระราชบัญญัตินี้

พระราชกฤษฎีกาโอนกรมป่าไม้ กระทรวงเกษตรและสหกรณ์ ไปเป็นกรมป่าไม้ กระทรวงทรัพยากรธรรมชาติและสิ่งแวดล้อม และปรับปรุงอำนาจหน้าที่และกิจการของกรมทรัพยากรทางทะเลและชายฝั่ง กรมป่าไม้ และกรมอุทยานแห่งชาติ สัตว์ป่า และพันธุ์พืช กระทรวงทรัพยากรธรรมชาติและสิ่งแวดล้อม พ.ศ. ๒๕๔๖<sup>๑๔</sup>

มาตรา ๓ ให้โอนกรมป่าไม้ กระทรวงเกษตรและสหกรณ์ ไปเป็นกรมป่าไม้ กระทรวงทรัพยากรธรรมชาติและสิ่งแวดล้อม

กรมป่าไม้มีอำนาจหน้าที่ในการอนุรักษ์ สงวน คุ้มครอง ฟื้นฟู ดูแลรักษา ส่งเสริม ทำนุบำรุงป่าและการดำเนินการเกี่ยวกับการป่าไม้ การทำไม้ การเก็บหาของป่า การใช้ประโยชน์ในที่ดินป่าไม้ และการอื่นเกี่ยวกับป่าและอุตสาหกรรมป่าไม้ ทั้งนี้ เฉพาะที่ไม่อยู่ในอำนาจหน้าที่ของกรมอุทยานแห่งชาติ สัตว์ป่า และพันธุ์พืช และอำนาจหน้าที่อื่นตามที่กฎหมายกำหนดให้เป็นอำนาจหน้าที่ของกรมป่าไม้

มาตรา ๔ ให้โอนบรรดากิจการ อำนาจหน้าที่ ทรัพย์สิน งบประมาณ หนี้ สิทธิ ภาระผูกพัน ข้าราชการ ลูกจ้าง ตำแหน่งและอัตรากำลังของกรมป่าไม้ กระทรวงเกษตรและสหกรณ์ ไปเป็นของกรมป่าไม้ กระทรวงทรัพยากรธรรมชาติและสิ่งแวดล้อม

มาตรา ๕ ให้โอนบรรดาอำนาจหน้าที่ที่เกี่ยวกับการปฏิบัติตามกฎหมาย กฎ ระเบียบ ข้อบังคับ ประกาศ คำสั่ง หรือมติของคณะรัฐมนตรี ที่เป็นของกรมป่าไม้ กระทรวงเกษตร

<sup>๑๔</sup> ราชกิจจานุเบกษา เล่ม ๑๒๐/ตอนที่ ๙๓ ก/หน้า ๖/๓๐ กันยายน ๒๕๔๖

และสหกรณ์ หรือรัฐมนตรีว่าการกระทรวงเกษตรและสหกรณ์ และข้าราชการหรือพนักงานเจ้าหน้าที่ของกรมป่าไม้ กระทรวงเกษตรและสหกรณ์ ไปเป็นอำนาจหน้าที่ของกรมป่าไม้ กระทรวงทรัพยากรธรรมชาติและสิ่งแวดล้อม หรือรัฐมนตรีว่าการกระทรวงทรัพยากรธรรมชาติและสิ่งแวดล้อม และข้าราชการหรือพนักงานเจ้าหน้าที่ของกรมป่าไม้ กระทรวงทรัพยากรธรรมชาติและสิ่งแวดล้อม แล้วแต่กรณี

บรรดาบทบัญญัติแห่งกฎหมาย กฎ ระเบียบ ข้อบังคับ ประกาศ คำสั่ง หรือมติของคณะรัฐมนตรีที่อ้างถึงกรมป่าไม้ กระทรวงเกษตรและสหกรณ์ หรือรัฐมนตรีว่าการกระทรวงเกษตรและสหกรณ์ และข้าราชการหรือพนักงานเจ้าหน้าที่ของกรมป่าไม้ กระทรวงเกษตรและสหกรณ์ ให้ถือว่าอ้างถึงกรมป่าไม้ กระทรวงทรัพยากรธรรมชาติและสิ่งแวดล้อม หรือรัฐมนตรีว่าการกระทรวงทรัพยากรธรรมชาติและสิ่งแวดล้อม และข้าราชการหรือพนักงานเจ้าหน้าที่ของกรมป่าไม้ กระทรวงทรัพยากรธรรมชาติและสิ่งแวดล้อม แล้วแต่กรณี

มาตรา ๖ กรมอุทยานแห่งชาติ สัตว์ป่า และพันธุ์พืช มีอำนาจหน้าที่ในการอนุรักษ์ สงวน คุ้มครอง ปันฟู ดูแลรักษา ส่งเสริมและทำนุบำรุงทรัพยากรป่าไม้ สัตว์ป่า และพันธุ์พืช การจัดให้ใช้ประโยชน์ทรัพยากรธรรมชาติอย่างยั่งยืน การดำเนินการตามกฎหมายว่าด้วยป่าไม้ และกฎหมายว่าด้วยป่าสงวนแห่งชาติ และการดำเนินการอื่นใด ทั้งนี้ ในเขตอุทยานแห่งชาติ เขตรักษาพันธุ์สัตว์ป่า และเขตห้ามล่าสัตว์ป่า และอำนาจหน้าที่อื่นตามที่กฎหมายกำหนดให้เป็นอำนาจหน้าที่ของกรมอุทยานแห่งชาติ สัตว์ป่า และพันธุ์พืช

ในเขตพื้นที่ป่าต้นน้ำลำธาร และเขตพื้นที่ป่าที่เตรียมการจัดให้เป็นเขตอุทยานแห่งชาติ เขตรักษาพันธุ์สัตว์ป่า หรือเขตห้ามล่าสัตว์ป่า ให้กรมป่าไม้มอบอำนาจหน้าที่ในการดำเนินการตามกฎหมายว่าด้วยป่าไม้ กฎหมายว่าด้วยป่าสงวนแห่งชาติ กฎหมายว่าด้วยเสียโฉยยนต์ และกฎหมายว่าด้วยสวนป่า ให้กรมอุทยานแห่งชาติ สัตว์ป่า และพันธุ์พืช ดำเนินการได้ด้วย

มาตรา ๗ ให้ ก.พ.ร. ตรวจสอบภารกิจและอำนาจหน้าที่ของกรมป่าไม้และกรมอุทยานแห่งชาติ สัตว์ป่า และพันธุ์พืช หากเห็นว่ามีการกิจหรืออำนาจหน้าที่ใดของหน่วยงานใดมิได้เป็นไปตามมาตรา ๓ วรรคสอง หรือมาตรา ๖ ให้ดำเนินการแบ่งแยกและดำเนินการให้ถูกต้องตามอำนาจหน้าที่ที่กำหนดในมาตรา ๓ วรรคสอง และมาตรา ๖ ทั้งนี้ ให้ดำเนินการให้แล้วเสร็จภายในหกสิบวันนับแต่วันที่พระราชกฤษฎีกานี้ใช้บังคับ

ในการโอนภารกิจหรืออำนาจหน้าที่ตามวรรคหนึ่ง ให้โอนหรือจัดแบ่งทรัพย์สินงบประมาณ หนี้ สิทธิ ภาระผูกพัน ข้าราชการ ลูกจ้าง ตำแหน่งและอัตรากำลังให้สอดคล้องกันด้วย

มาตรา ๘ ให้โอนบรรดากิจการ อำนาจหน้าที่ ทรัพย์สิน งบประมาณ หนี้ สิทธิ ภาระผูกพัน ข้าราชการ ลูกจ้าง ตำแหน่งและอัตรากำลังของกรมทรัพยากรทางทะเลและชายฝั่ง กระทรวงทรัพยากรธรรมชาติและสิ่งแวดล้อม ในส่วนที่เกี่ยวกับอุทยานแห่งชาติหมู่เกาะอ่างทอง ไปเป็นของกรมอุทยานแห่งชาติ สัตว์ป่า และพันธุ์พืช กระทรวงทรัพยากรธรรมชาติและสิ่งแวดล้อม

มาตรา ๙ เมื่อได้ดำเนินการตามมาตรา ๗ และมาตรา ๘ แล้ว ให้บรรดาอำนาจหน้าที่ในส่วนที่เกี่ยวกับการปฏิบัติตามกฎหมาย กฎ ระเบียบ ข้อบังคับ ประกาศ คำสั่ง หรือมติของคณะรัฐมนตรีของส่วนราชการที่โอนมา หรือรัฐมนตรีเจ้าสังกัด และข้าราชการหรือพนักงานเจ้าหน้าที่

ของส่วนราชการที่โอนมาดังกล่าว โอนไปเป็นอำนาจหน้าที่ของส่วนราชการที่รับโอน หรือของรัฐมนตรีเจ้าสังกัด และข้าราชการหรือพนักงานเจ้าหน้าที่ของส่วนราชการที่รับโอนดังกล่าว แล้วแต่กรณี

บรรดาบทบัญญัติของกฎหมาย กฎ ระเบียบ ข้อบังคับ ประกาศ คำสั่ง หรือมติของคณะรัฐมนตรีใดที่อ้างถึงส่วนราชการที่โอนมา หรือรัฐมนตรีเจ้าสังกัด และข้าราชการหรือพนักงานเจ้าหน้าที่ของส่วนราชการที่โอนมาดังกล่าว ให้ถือว่าอ้างถึงส่วนราชการที่รับโอน หรือรัฐมนตรีเจ้าสังกัด และข้าราชการหรือพนักงานเจ้าหน้าที่ของส่วนราชการที่รับโอนดังกล่าว แล้วแต่กรณี

มาตรา ๑๑ ในวาระเริ่มแรก ให้กรมป่าไม้ กระทรวงทรัพยากรธรรมชาติและสิ่งแวดล้อม มีส่วนราชการตามกฎกระทรวงแบ่งส่วนราชการกรมป่าไม้ กระทรวงเกษตรและสหกรณ์ พ.ศ. ๒๕๔๕ โดยอนุโลม จนกว่าจะมีกฎกระทรวงว่าด้วยการแบ่งส่วนราชการกรมป่าไม้ กระทรวงทรัพยากรธรรมชาติและสิ่งแวดล้อม ขึ้นใหม่

หมายเหตุ :- เหตุผลในการประกาศใช้พระราชกฤษฎีกาฉบับนี้ คือ เนื่องจากพระราชบัญญัติปรับปรุงกระทรวง ทบวง กรม พ.ศ. ๒๕๔๕ และพระราชกฤษฎีกาโอนกิจการบริหารและอำนาจหน้าที่ของส่วนราชการให้เป็นไปตามพระราชบัญญัติปรับปรุงกระทรวง ทบวง กรม พ.ศ. ๒๕๔๕ พ.ศ. ๒๕๔๕ ได้กำหนดให้กรมป่าไม้เป็นส่วนราชการในสังกัดกระทรวงเกษตรและสหกรณ์ และให้กรมอุทยานแห่งชาติ สัตว์ป่า และพันธุ์พืชเป็นส่วนราชการในสังกัดกระทรวงทรัพยากรธรรมชาติและสิ่งแวดล้อม ทำให้เกิดปัญหาการบริหาร ทั้งในด้านนโยบาย วิชาการ บุคลากร และการบังคับใช้กฎหมาย รวมทั้งเป็นเหตุให้ระบบการบริหารงานและการบังคับใช้กฎหมายขาดประสิทธิภาพ ดังนั้น เพื่อให้การบริหารจัดการทรัพยากรป่าไม้เป็นไปตามวัตถุประสงค์ในการบูรณาการตามกลุ่มภารกิจด้านทรัพยากรธรรมชาติและนโยบายของรัฐบาล สมควรโอนกรมป่าไม้ กระทรวงเกษตรและสหกรณ์ พร้อมทั้งบรรดากิจการ อำนาจหน้าที่ ทรัพย์สิน งบประมาณ หนี้ สิทธิ ภาระผูกพัน ข้าราชการ ลูกจ้าง ตำแหน่งและอัตราค่าจ้าง ไปเป็นของกรมป่าไม้ สังกัดกระทรวงทรัพยากรธรรมชาติและสิ่งแวดล้อม และสมควรที่จะได้ปรับปรุงอำนาจหน้าที่และกิจการของกรมป่าไม้ และกรมอุทยานแห่งชาติ สัตว์ป่า และพันธุ์พืช รวมทั้งโอนอำนาจหน้าที่และกิจการของกรมทรัพยากรทางทะเลและชายฝั่ง ในส่วนที่เกี่ยวข้องกับอุทยานแห่งชาติหมู่เกาะอ่างทอง ไปเป็นของกรมอุทยานแห่งชาติ สัตว์ป่า และพันธุ์พืช เพื่อให้การบริหารจัดการทรัพยากรป่าไม้ สัตว์ป่า และพันธุ์พืชเป็นไปอย่างมีประสิทธิภาพ และมีขอบเขตที่รับผิดชอบอย่างชัดเจน นอกจากนี้ สมควรแก้ไขการใช้อำนาจของรัฐมนตรีและการใช้อำนาจหน้าที่ตามกฎหมายที่อยู่ในความรับผิดชอบของกรมทรัพยากรทางทะเลและชายฝั่ง กรมป่าไม้ และกรมอุทยานแห่งชาติ สัตว์ป่า และพันธุ์พืช ให้สอดคล้องกับการดำเนินการดังกล่าวด้วย จึงจำเป็นต้องตราพระราชกฤษฎีกานี้

พระราชบัญญัติปรับปรุงกระทรวง ทบวง กรม (ฉบับที่ ๒) พ.ศ. ๒๕๔๕<sup>๑๔</sup>

หมายเหตุ :- เหตุผลในการประกาศใช้พระราชบัญญัติฉบับนี้ คือ เนื่องจากข่าวเป็นพืชที่มีความสำคัญอย่างยิ่งต่อเศรษฐกิจไทย แต่ปัจจุบันหน่วยงานที่รับผิดชอบเกี่ยวกับเรื่องข่าวมีอยู่หลายหน่วยงานและ

<sup>๑๔</sup> ราชกิจจานุเบกษา เล่ม ๑๒๓/ตอนที่ ๒๖ ก/หน้า ๔/๑๕ มีนาคม ๒๕๔๕

กระจัดกระจายอยู่ตามส่วนราชการต่าง ๆ ในกระทรวงเกษตรและสหกรณ์ จึงสมควรให้มีการจัดตั้ง  
กรมการข้าวขึ้นมีฐานะเป็นส่วนราชการระดับกรมเพื่อทำหน้าที่รับผิดชอบดูแลเรื่องข้าวโดยเฉพาะ ให้  
ครอบคลุมถึงการปรับปรุงพัฒนาการปลูกข้าวให้มีผลผลิตต่อพื้นที่และคุณภาพสูงขึ้น การพัฒนาพันธุ์  
การอนุรักษ์และคุ้มครองพันธุ์ การผลิตเมล็ดพันธุ์ การตรวจสอบรับรองมาตรฐาน การส่งเสริมและ  
เผยแพร่เพื่อพัฒนาชาวนา การแปรรูป และการจัดการอื่น ๆ เพื่อเพิ่มมูลค่าข้าว รวมทั้งการตลาดและ  
การส่งเสริมวัฒนธรรมและภูมิปัญญาท้องถิ่นเกี่ยวกับข้าว จึงจำเป็นต้องตราพระราชบัญญัตินี้

พระราชบัญญัติปรับปรุงกระทรวง ทบวง กรม (ฉบับที่ ๓) พ.ศ. ๒๕๕๐<sup>๑๖</sup>

หมายเหตุ :- เหตุผลในการประกาศใช้พระราชบัญญัติฉบับนี้ คือ โดยที่พระราชบัญญัติคณะกรรมการ  
กำกับและส่งเสริมการประกอบธุรกิจประกันภัย พ.ศ. ๒๕๕๐ มีบทบัญญัติให้จัดตั้งคณะกรรมการ  
กำกับและส่งเสริมการประกอบธุรกิจประกันภัยเพื่อทำหน้าที่กำกับดูแลและส่งเสริมการประกอบธุรกิจ  
ประกันภัยแทนกรมการประกันภัย กระทรวงพาณิชย์ และให้โอนบรรดากิจการ อำนาจหน้าที่  
ทรัพย์สิน งบประมาณ เงินของกองทุนเพื่อการพัฒนาธุรกิจประกันวินาศภัย เงินของกองทุนเพื่อการ  
พัฒนาธุรกิจประกันชีวิต เงินของกองทุนทดแทนผู้ประสบภัย หนี้ สิทธิ และภาระผูกพันของกรมการ  
ประกันภัย กระทรวงพาณิชย์ ในส่วนที่เกี่ยวกับงานประกันวินาศภัย งานประกันชีวิต และงาน  
คุ้มครองผู้ประสบภัยจากรถ ไปเป็นของสำนักงานคณะกรรมการกำกับและส่งเสริมการประกอบธุรกิจ  
ประกันภัย และให้โอนการดำเนินคดีและการดำเนินการทางวินัยกับข้าราชการหรือลูกจ้างและเงิน  
งบประมาณหมวดเงินเดือนและค่าจ้างประจำและเงินต่าง ๆ ที่จ่ายควบกับเงินเดือนซึ่งมีผู้ครองอยู่ให้  
โอนไปเป็นของสำนักงานปลัดกระทรวง กระทรวงพาณิชย์ กรณีจึงมีความจำเป็นต้องยกเลิกความใน  
(๕) ของมาตรา ๒๙ แห่งพระราชบัญญัติปรับปรุงกระทรวง ทบวง กรม พ.ศ. ๒๕๔๕ ให้สอดคล้องกับ  
บทบัญญัติแห่งพระราชบัญญัติคณะกรรมการกำกับและส่งเสริมการประกอบธุรกิจประกันภัย พ.ศ.  
๒๕๕๐ จึงจำเป็นต้องตราพระราชบัญญัตินี้

พระราชบัญญัติปรับปรุงกระทรวง ทบวง กรม (ฉบับที่ ๔) พ.ศ. ๒๕๕๐<sup>๑๗</sup>

มาตรา ๔ ให้โอนบรรดากิจการ อำนาจหน้าที่ ทรัพย์สิน งบประมาณ สิทธิ หนี้ และ  
ภาระผูกพันทั้งปวง ของสำนักงานคณะกรรมการพัฒนาระบบราชการตามพระราชบัญญัติระเบียบ  
บริหารราชการแผ่นดิน พ.ศ. ๒๕๓๔ ซึ่งแก้ไขเพิ่มเติมโดยพระราชบัญญัติระเบียบบริหารราชการ  
แผ่นดิน (ฉบับที่ ๕) พ.ศ. ๒๕๔๕ ไปเป็นของสำนักงานคณะกรรมการพัฒนาระบบราชการตาม  
พระราชบัญญัติปรับปรุงกระทรวง ทบวง กรม พ.ศ. ๒๕๔๕ ซึ่งแก้ไขเพิ่มเติมโดยพระราชบัญญัตินี้

มาตรา ๕ ให้โอนบรรดาข้าราชการ ลูกจ้าง และอัตรากำลังของสำนักงาน  
คณะกรรมการพัฒนาระบบราชการตามพระราชบัญญัติระเบียบบริหารราชการแผ่นดิน พ.ศ. ๒๕๓๔  
ซึ่งแก้ไขเพิ่มเติมโดยพระราชบัญญัติระเบียบบริหารราชการแผ่นดิน (ฉบับที่ ๕) พ.ศ. ๒๕๔๕ ไปเป็น  
ข้าราชการ ลูกจ้าง และอัตรากำลังของสำนักงานคณะกรรมการพัฒนาระบบราชการตาม  
พระราชบัญญัติปรับปรุงกระทรวง ทบวง กรม พ.ศ. ๒๕๔๕ ซึ่งแก้ไขเพิ่มเติมโดยพระราชบัญญัตินี้

<sup>๑๖</sup> ราชกิจจานุเบกษา เล่ม ๑๒๔/ตอนที่ ๔๙ ก/หน้า ๑/๓๑ สิงหาคม ๒๕๕๐

<sup>๑๗</sup> ราชกิจจานุเบกษา เล่ม ๑๒๔/ตอนที่ ๕๕ ก/หน้า ๑๑/๑๕ กันยายน ๒๕๕๐

หมายเหตุ :- เหตุผลในการประกาศใช้พระราชบัญญัติฉบับนี้ คือ โดยที่พระราชบัญญัติระเบียบบริหารราชการแผ่นดิน (ฉบับที่ ๗) พ.ศ. ๒๕๕๐ กำหนดให้สำนักงานคณะกรรมการพัฒนาระบบราชการเป็นส่วนราชการในสำนักนายกรัฐมนตรี และเป็นส่วนราชการที่อยู่ในบังคับบัญชาขึ้นตรงต่อนายกรัฐมนตรี ทำหน้าที่รับผิดชอบงานธุรการของ ก.พ.ร. และหน้าที่อื่นตามที่กฎหมายหรือ ก.พ.ร. กำหนด ในการนี้สมควรแก้ไขเพิ่มเติมมาตรา ๗ แห่งพระราชบัญญัติปรับปรุงกระทรวง ทบวง กรม พ.ศ. ๒๕๔๕ เพื่อให้สอดคล้องกับบทบัญญัติดังกล่าว จึงจำเป็นต้องตราพระราชบัญญัตินี้

พระราชบัญญัติปรับปรุงกระทรวง ทบวง กรม (ฉบับที่ ๕) พ.ศ. ๒๕๕๐<sup>๑๑</sup>

หมายเหตุ :- เหตุผลในการประกาศใช้พระราชบัญญัติฉบับนี้ คือ โดยที่บทบัญญัติมาตรา ๕๔ แห่งพระราชบัญญัติปรับปรุงกระทรวง ทบวง กรม พ.ศ. ๒๕๔๕ ได้บัญญัติให้ต้องยุบเลิกกรมทางหลวงชนบทภายในห้าปีนับแต่วันที่พระราชบัญญัตินี้ใช้บังคับ โดยให้โอนกิจการอำนาจหน้าที่ทรัพย์สิน งบประมาณ หนี้ สิทธิ ภาระผูกพัน ข้าราชการ ลูกจ้าง และอัตรากำลังของกรมทางหลวงชนบท และบรรดาอำนาจหน้าที่ของผู้ดำรงตำแหน่งหรือผู้ซึ่งปฏิบัติหน้าที่ในกรมทางหลวงชนบท ไปเป็นของกรมทางหลวงหรือผู้ดำรงตำแหน่งหรือผู้ซึ่งปฏิบัติหน้าที่ในกรมทางหลวง หรือไปเป็นขององค์กรปกครองส่วนท้องถิ่นหรือผู้ดำรงตำแหน่งหรือผู้ซึ่งปฏิบัติหน้าที่ในองค์กรปกครองส่วนท้องถิ่นแล้วแต่กรณี ซึ่งการยุบเลิกจะส่งผลกระทบต่อภารกิจในการกำหนดมาตรฐาน การควบคุม ในทางวิชาการ และการพัฒนางานทางหลวงชนบทและทางหลวงท้องถิ่นในภาพรวม ดังนั้น สมควรยกเลิกบทบัญญัติดังกล่าวเพื่อให้ยังคงมีกรมทางหลวงชนบทเพื่อดำเนินภารกิจต่อไป จึงจำเป็นต้องตราพระราชบัญญัตินี้

พระราชบัญญัติปรับปรุงกระทรวง ทบวง กรม (ฉบับที่ ๖) พ.ศ. ๒๕๕๒<sup>๑๒</sup>

หมายเหตุ :- เหตุผลในการประกาศใช้พระราชบัญญัติฉบับนี้ คือ โดยที่มาตรา ๕๔ แห่งกฎหมายว่าด้วยการปรับปรุงกระทรวง ทบวง กรม บัญญัติให้กรมทางหลวงชนบทต้องยุบเลิกไปภายใน ๑๐ ปี นับแต่วันที่พระราชบัญญัตินี้ใช้บังคับ แต่เนื่องจากภารกิจปัจจุบันที่กรมทางหลวงชนบทดำเนินการอยู่มีความสำคัญ และจำเป็นอย่างยิ่งต่อการพัฒนาโครงสร้างพื้นฐานด้านทางหลวง และการกระจายความเจริญสู่ชนบท ซึ่งเป็นนโยบายหลักของทุกรัฐบาล โดยกรมทางหลวงชนบทมีหน้าที่หลักในการกำหนดมาตรฐานทางการก่อสร้าง และการบำรุงรักษาทางทั้งทางหลวงชนบทและทางหลวงท้องถิ่นที่อยู่ในความรับผิดชอบขององค์กรปกครองส่วนท้องถิ่น (อปท.) ควบคุมในทางวิชาการงานทางฝึกรวมเจ้าหน้าที่ทั้งระดับปฏิบัติและระดับผู้บริหารของ อปท. ทั่วประเทศ กำกับและตรวจตราให้เป็นไปตามมาตรฐานและหลักวิชาการตามที่กำหนดไว้วิจัยและพัฒนางานทาง เพื่อสนับสนุนการพัฒนางานทางหลวงชนบทและงานทางหลวงท้องถิ่น ให้คำปรึกษาและให้ความช่วยเหลือในด้านวิชาการแก่ อปท. นอกจากนี้กฎหมายทางหลวงได้กำหนดให้กรมทางหลวงชนบทมีหน้าที่เพิ่มขึ้นจากเดิม และมีสาระสำคัญ ๒ ด้าน คือ ด้านกำกับตรวจตราและควบคุมทางหลวง และด้านควบคุม รักษา ขยายและ

<sup>๑๑</sup> ราชกิจจานุเบกษา เล่ม ๑๒๔/ตอนที่ ๑๐๐ ก/หน้า ๒๑/๒๘ ธันวาคม ๒๕๕๐

<sup>๑๒</sup> ราชกิจจานุเบกษา เล่ม ๑๒๖/ตอนที่ ๔๘ ก/หน้า ๑/๒๗ กรกฎาคม ๒๕๕๒



สงวนเขตทาง จึงมีความจำเป็นต้องมีกรมทางหลวงชนบทไว้รับผิดชอบภารกิจดังกล่าว ซึ่งมีความสำคัญต่อระบบการคมนาคมขนส่งทางบกของประเทศ จึงจำเป็นต้องตราพระราชบัญญัตินี้

พระราชบัญญัติปรับปรุงกระทรวง ทบวง กรม (ฉบับที่ ๗) พ.ศ. ๒๕๕๒<sup>๒๐</sup>

มาตรา ๔ ให้โอนบรรดาอำนาจหน้าที่เกี่ยวกับราชการของสำนักงานปลัดกระทรวง กระทรวงเกษตรและสหกรณ์ และบรรดาอำนาจหน้าที่ของเจ้าหน้าที่สำนักงานปลัดกระทรวง กระทรวงเกษตรและสหกรณ์ ทั้งนี้ เฉพาะในส่วนที่เกี่ยวกับสถาบันหม่อนไหมแห่งชาติเฉลิมพระเกียรติสมเด็จพระนางเจ้าสิริกิติ์ พระบรมราชินีนาถ ไปเป็นของกรมหม่อนไหมหรือของเจ้าหน้าที่กรมหม่อนไหม กระทรวงเกษตรและสหกรณ์ แล้วแต่กรณี

มาตรา ๕ ให้โอนบรรดากิจการ ทรัพย์สิน งบประมาณ สิทธิ หนี้ และภาระผูกพัน ทั้งปวง รวมถึงข้าราชการ พนักงานราชการ ลูกจ้าง และอัตรากำลังของสำนักงานปลัดกระทรวง กระทรวงเกษตรและสหกรณ์ เฉพาะในส่วนที่เกี่ยวกับสถาบันหม่อนไหมแห่งชาติเฉลิมพระเกียรติสมเด็จพระนางเจ้าสิริกิติ์ พระบรมราชินีนาถ ไปเป็นของกรมหม่อนไหม กระทรวงเกษตรและสหกรณ์

หมายเหตุ :- เหตุผลในการประกาศใช้พระราชบัญญัติฉบับนี้ คือ เนื่องจากหม่อนไหมเป็นผลิตภัณฑ์เกษตรกรรมขั้นต้นที่นำไปสู่สินค้าแปรรูป และนวัตกรรมในหลายรูปแบบซึ่งเกี่ยวข้องกับโดยตรงกับเอกลักษณ์ ภูมิปัญญา และวัฒนธรรมการดำรงชีพแบบวิถีชาวไทย อันจำเป็นต้องมีการอนุรักษ์ คุ้มครอง สืบทอด และจรรโลงให้คงอยู่กับสังคมไทย กับทั้งต้องส่งเสริมให้สังคมได้เห็นคุณค่าและหวงแหนสิ่งที่มีอยู่แล้ว ตลอดจนต้องมีการวิจัยและพัฒนาเพื่อให้เกิดนวัตกรรมและการแปรรูปจากผลิตภัณฑ์เกษตรกรรมขั้นต้นไปสู่สินค้าตามความต้องการของตลาดอย่างมีมาตรฐานและปลอดภัย ซึ่งจะเป็นการเผยแพร่ไหมไทยและผลิตภัณฑ์จากหม่อนไหมให้แพร่หลายทั้งในระดับประเทศและต่างประเทศ ดังนั้น เพื่อให้การดำเนินงานของสถาบันหม่อนไหมแห่งชาติเฉลิมพระเกียรติสมเด็จพระนางเจ้าสิริกิติ์ พระบรมราชินีนาถ สามารถปฏิบัติตามภารกิจที่เพิ่มขึ้นในปัจจุบันได้อย่างมีประสิทธิภาพและมีความคล่องตัว สมควรจัดตั้งกรมหม่อนไหมขึ้นในกระทรวงเกษตรและสหกรณ์ จึงจำเป็นต้องตราพระราชบัญญัตินี้

พระราชบัญญัติปรับปรุงกระทรวง ทบวง กรม (ฉบับที่ ๘) พ.ศ. ๒๕๕๓<sup>๒๑</sup>

มาตรา ๔ ให้โอนบรรดากิจการ ทรัพย์สิน สิทธิ หนี้ ข้าราชการ พนักงานราชการ ลูกจ้างและเงินงบประมาณของสำนักงานคณะกรรมการวัฒนธรรมแห่งชาติ กระทรวงวัฒนธรรม ไปเป็นของกรมส่งเสริมวัฒนธรรม กระทรวงวัฒนธรรม

มาตรา ๕ บทบัญญัติแห่งกฎหมาย กฎ ข้อบังคับ ระเบียบ ประกาศ คำสั่ง หรือมติ คณะรัฐมนตรีใด อ้างถึงสำนักงานคณะกรรมการวัฒนธรรมแห่งชาติ เลขานุการคณะกรรมการวัฒนธรรมแห่งชาติ ข้าราชการ พนักงานราชการ และลูกจ้างของสำนักงานคณะกรรมการวัฒนธรรม

<sup>๒๐</sup> ราชกิจจานุเบกษา เล่ม ๑๒๖/ตอนที่ ๙๒ ก/หน้า ๑/๓ ธันวาคม ๒๕๕๒

<sup>๒๑</sup> ราชกิจจานุเบกษา เล่ม ๑๒๗/ตอนที่ ๕๘ ก/หน้า ๑/๒๓ กันยายน ๒๕๕๓

แห่งชาติ ให้ถือว่าบทบัญญัติแห่งกฎหมาย กฎ ข้อบังคับ ระเบียบ ประกาศ คำสั่ง หรือมติ คณะรัฐมนตรีนั้นอ้างถึงกรมส่งเสริมวัฒนธรรม อธิบดีกรมส่งเสริมวัฒนธรรม ข้าราชการ พนักงานราชการ และลูกจ้างของกรมส่งเสริมวัฒนธรรม แล้วแต่กรณี

หมายเหตุ :- เหตุผลในการประกาศใช้พระราชบัญญัติฉบับนี้ คือ โดยที่เป็นการสมควรยุบเลิก สำนักงานคณะกรรมการวัฒนธรรมแห่งชาติ และเปลี่ยนเป็นกรมส่งเสริมวัฒนธรรม เพื่อทำหน้าที่รับผิดชอบงานด้านวัฒนธรรม จึงจำเป็นต้องตราพระราชบัญญัตินี้

พระราชบัญญัติปรับปรุงกระทรวง ทบวง กรม (ฉบับที่ ๙) พ.ศ. ๒๕๕๓<sup>๒๒</sup>

หมายเหตุ :- เหตุผลในการประกาศใช้พระราชบัญญัติฉบับนี้ คือ โดยที่รัฐธรรมนูญแห่งราชอาณาจักรไทย บัญญัติให้องค์กรอัยการเป็นองค์กรอื่นตามรัฐธรรมนูญ และมาตรา ๒๕๕ วรรคห้า บัญญัติให้องค์กรอัยการมีหน่วยธุรการที่เป็นอิสระ ในการบริหารงานบุคคล การงบประมาณ และการดำเนินการอื่น โดยมีอัยการสูงสุดเป็นผู้บังคับบัญชา ทั้งนี้ ตามที่กฎหมายบัญญัติ จึงจำเป็นต้องตราพระราชบัญญัตินี้

วศิน/แก้ไข

๒๖ พฤศจิกายน ๒๕๕๓

<sup>๒๒</sup>ราชกิจจานุเบกษา เล่ม ๑๒๗/ตอนที่ ๗๕ ก/หน้า ๕๔/๗ ธันวาคม ๒๕๕๓

กฎกระทรวงแบ่งส่วนราชการกรมอุทยานแห่งชาติ สัตว์ป่า และพันธุ์พืช  
กระทรวงทรัพยากรธรรมชาติและสิ่งแวดล้อม พ.ศ. ๒๕๔๗



## กฎกระทรวง

แบ่งส่วนราชการกรมอุทยานแห่งชาติ สัตว์ป่า และพันธุ์พืช  
กระทรวงทรัพยากรธรรมชาติและสิ่งแวดล้อม

พ.ศ. ๒๕๔๗

อาศัยอำนาจตามความในมาตรา ๘ ฉ แห่งพระราชบัญญัติระเบียบบริหารราชการแผ่นดิน พ.ศ. ๒๕๓๔ ซึ่งแก้ไขเพิ่มเติมโดยพระราชบัญญัติระเบียบบริหารราชการแผ่นดิน (ฉบับที่ ๔) พ.ศ. ๒๕๔๓ รัฐมนตรีว่าการกระทรวงทรัพยากรธรรมชาติและสิ่งแวดล้อมออกกฎกระทรวงไว้ดังต่อไปนี้

ข้อ ๑ ให้ยกเลิกกฎกระทรวงแบ่งส่วนราชการกรมอุทยานแห่งชาติ สัตว์ป่า และพันธุ์พืช กระทรวงทรัพยากรธรรมชาติและสิ่งแวดล้อม พ.ศ. ๒๕๔๕

ข้อ ๒ กรมอุทยานแห่งชาติ สัตว์ป่า และพันธุ์พืช มีภารกิจเกี่ยวกับการอนุรักษ์ สงวน คุ้มครอง ปันฟู ดูแลรักษา ส่งเสริมและทำนุบำรุงทรัพยากรป่าไม้ สัตว์ป่า และพันธุ์พืช การจัดให้ใช้ประโยชน์จากทรัพยากรธรรมชาติอย่างยั่งยืน โดยการควบคุมป้องกันพื้นที่ป่าอนุรักษ์ที่มีอยู่เดิมและพื้นที่ป่าเสื่อมโทรมให้กลับสมบูรณ์ด้วยกลยุทธ์การส่งเสริม กระตุ้นและปลูกจิตสำนึกให้ชุมชนมีความรู้สึก ห่วงเห่นและมีส่วนร่วมในการดูแลทรัพยากรในท้องถิ่น เพื่อเป็นการรักษาสมดุลของระบบนิเวศและ สิ่งแวดล้อม ตลอดจนความหลากหลายทางชีวภาพ สำหรับเป็นแหล่งต้นน้ำลำธารแหล่งที่อยู่อาศัยของ สัตว์ป่า แหล่งอาหาร แหล่งนันทนาการและการท่องเที่ยวทางธรรมชาติของประชาชน ทั้งนี้ ภายใน เขตอุทยานแห่งชาติ เขตรักษาพันธุ์สัตว์ป่า และเขตห้ามล่าสัตว์ป่า และมีภารกิจอื่นตามที่กฎหมายกำหนด ให้เป็นอำนาจหน้าที่ของกรมอุทยานแห่งชาติ สัตว์ป่า และพันธุ์พืชโดยให้มีอำนาจหน้าที่ดังต่อไปนี้

(๑) อนุรักษ์ คุ้มครอง ดูแล รักษาทรัพยากรป่าไม้ และสัตว์ป่าให้สมบูรณ์และสมดุลตามธรรมชาติ โดยให้มีการใช้ทรัพยากรธรรมชาติอย่างยั่งยืนที่เกิดประโยชน์สูงสุดทางด้านเศรษฐกิจและสังคม

(๒) ปันฟู แก้ไข ความเสื่อมโทรมของทรัพยากรธรรมชาติ และระบบนิเวศในพื้นที่ป่าไม้

(๓) ควบคุม กำกับดูแล ป้องกันการบุกรุก การทำลายป่า และการกระทำผิดตามกฎหมายว่าด้วยป่าไม้ กฎหมายว่าด้วยป่าสงวนแห่งชาติ กฎหมายว่าด้วยอุทยานแห่งชาติ กฎหมายว่าด้วยการสงวนและคุ้มครองสัตว์ป่า และกฎหมายอื่นที่เกี่ยวข้อง

(๔) ศึกษา วิจัย และพัฒนาวิธีการอนุรักษ์ การบริหารจัดการ และการฟื้นฟูทรัพยากรป่าไม้ สัตว์ป่า และความหลากหลายทางชีวภาพ

(๕) กำหนดมาตรการและมาตรฐานเกี่ยวกับการอนุรักษ์ การบริหารจัดการ และการใช้ประโยชน์จากทรัพยากรป่าไม้และสัตว์ป่า

(๖) บริการข้อมูลสารสนเทศและถ่ายทอดเทคโนโลยีด้านป่าไม้

(๗) ปฏิบัติการอื่นใดตามที่กฎหมายกำหนดให้เป็นอำนาจหน้าที่ของกรมหรือตามที่กระทรวงหรือคณะรัฐมนตรีมอบหมาย

ข้อ ๓ ให้แบ่งส่วนราชการกรมอุทยานแห่งชาติ สัตว์ป่า และพันธุ์พืช ดังต่อไปนี้

- (๑) สำนักบริหารงานกลาง
- (๒) กองคุ้มครองพันธุ์สัตว์ป่าและพืชป่าตามอนุสัญญา
- (๓) กองนิติการ
- (๔) สำนักป้องกันปราบปราม และควบคุมไฟป่า
- (๕) สำนักแผนงานและสารสนเทศ
- (๖) สำนักฟื้นฟูและพัฒนาพื้นที่อนุรักษ์
- (๗) สำนักวิจัยการอนุรักษ์ป่าไม้และพันธุ์พืช
- (๘) สำนักอนุรักษ์และจัดการต้นน้ำ
- (๙) สำนักอนุรักษ์สัตว์ป่า
- (๑๐) สำนักอุทยานแห่งชาติ
- (๑๑) - (๒๖) สำนักบริหารพื้นที่อนุรักษ์ ที่ ๑ - ๑๖

ข้อ ๔ ส่วนราชการกรมอุทยานแห่งชาติ สัตว์ป่า และพันธุ์พืช มีอำนาจหน้าที่ดังต่อไปนี้

- (๑) สำนักบริหารงานกลาง มีอำนาจหน้าที่ดังต่อไปนี้
  - (ก) ปฏิบัติงานสารบรรณของกรม
  - (ข) ดำเนินการเกี่ยวกับงานช่วยอำนวยความสะดวก และงานเลขานุการของกรม
  - (ค) จัดระบบงานและบริหารงานบุคคลของกรม

(ง) ดำเนินการเกี่ยวกับการเงิน การบัญชี การงบประมาณ การพัสดุ อาคารสถานที่ และยานพาหนะของกรม

(จ) ดำเนินการเกี่ยวกับการประชาสัมพันธ์และเผยแพร่กิจกรรม ความรู้ ความก้าวหน้า และผลงานของกรม

(ฉ) ปฏิบัติงานร่วมกับหรือสนับสนุนการปฏิบัติงานของหน่วยงานอื่นที่เกี่ยวข้องหรือที่ได้รับมอบหมาย

(๒) กองคุ้มครองพันธุ์สัตว์ป่าและพืชป่าตามอนุสัญญา มีอำนาจหน้าที่ดังต่อไปนี้

(ก) อนุรักษ์ รักษา และขยายพันธุ์พืชป่าที่หายากและใกล้สูญพันธุ์ของประเทศไทย ให้เป็นไปตามสนธิสัญญาที่เกี่ยวข้อง

(ข) ควบคุมและตรวจสอบการส่งออก นำเข้า หรือนำส่งต่อเพื่อการค้าซึ่งชนิดพันธุ์ของสัตว์ป่าที่ระบุไว้ในบัญชี หมายเลข ๑ หมายเลข ๒ และหมายเลข ๓ ของอนุสัญญาว่าด้วยการค้าระหว่างประเทศซึ่งชนิดสัตว์ป่าและพืชป่าที่ใกล้สูญพันธุ์ (CITES)

(ค) ประชุมเจรจาระหว่างประเทศและประสานกับหน่วยงานอื่นที่เกี่ยวข้องกับการดำเนินงานตามอนุสัญญาว่าด้วยการค้าระหว่างประเทศซึ่งชนิดสัตว์ป่าและพืชป่าที่ใกล้สูญพันธุ์ (CITES) และอนุสัญญาที่เกี่ยวข้องกับการอนุรักษ์สัตว์ป่าและพืชป่าทั้งภายในประเทศและต่างประเทศ

(ง) ปฏิบัติงานร่วมกับหรือสนับสนุนการปฏิบัติงานของหน่วยงานอื่นที่เกี่ยวข้องหรือที่ได้รับมอบหมาย

(๓) กองนิติการ มีอำนาจหน้าที่ดังต่อไปนี้

(ก) ศึกษา วิเคราะห์ และปรับปรุงแก้ไขกฎหมายและระเบียบเกี่ยวกับการป่าไม้

(ข) ดำเนินการพิจารณาวินิจฉัยตอบปัญหาข้อกฎหมายและระเบียบของทางราชการที่อยู่ในอำนาจหน้าที่ของกรม

(ค) ดำเนินการเกี่ยวกับงานนิติกรรมและสัญญา งานเกี่ยวกับความรับผิดชอบทางแพ่งและทางอาญา งานคดีปกครอง และงานคดีอื่นที่อยู่ในอำนาจหน้าที่ของกรม

(ง) ปฏิบัติงานร่วมกับหรือสนับสนุนการปฏิบัติงานของหน่วยงานอื่นที่เกี่ยวข้องหรือที่ได้รับมอบหมาย

(๔) สำนักป้องกันปราบปราม และควบคุมไฟป่า มีอำนาจหน้าที่ดังต่อไปนี้

(ก) ศึกษา วิเคราะห์ กำหนดแผนปฏิบัติงาน และกำกับติดตามประเมินผลการดำเนินงานที่เกี่ยวข้องกับการป้องกันและแก้ไขปัญหาไฟป่า และการป้องกันและปราบปรามการกระทำผิดตามกฎหมายเกี่ยวกับการป่าไม้ที่อยู่ในความรับผิดชอบของกรม

(ข) ศึกษา วิเคราะห์กลยุทธ์ในการป้องกันปราบปราม และพัฒนาศักยภาพของเจ้าหน้าที่ปฏิบัติงานด้านสนธิกำลังในการปราบปราม

(ค) ศึกษา วิจัยเพื่อหามาตรการ แนวทาง รูปแบบ และวิธีการเกี่ยวกับการป้องกันและแก้ไขปัญหาไฟป่า

(ง) ปฏิบัติงานร่วมกับหรือสนับสนุนการปฏิบัติงานของหน่วยงานอื่นที่เกี่ยวข้องหรือที่ได้รับมอบหมาย

(๕) สำนักแผนงานและสารสนเทศ มีอำนาจหน้าที่ดังต่อไปนี้

(ก) ศึกษาและวิเคราะห์แผนงานและโครงการ การตั้งงบประมาณประจำปี รวมทั้งเร่งรัดติดตามประเมินผลการปฏิบัติงานตามแผนงานและโครงการ

(ข) ดำเนินการเกี่ยวกับการจัดทำแผนแม่บท แผนงาน และกิจกรรมในแนวพระราชดำริ และแนวนโยบายที่เกี่ยวข้อง ตลอดจนการกำหนดหน้าที่ความรับผิดชอบของหน่วยปฏิบัติและประสานงานกับหน่วยงานที่เกี่ยวข้องในการดำเนินงานโครงการอันเนื่องมาจากพระราชดำริ โครงการพัฒนาในเขตพื้นที่เฉพาะ และโครงการเฉพาะกิจอื่นๆ ของกรม

(ค) จัดระบบการสำรวจ การเก็บ และการใช้ประโยชน์ข้อมูลของหน่วยงานในสังกัด และเป็นศูนย์ข้อมูลของกรม

(ง) เป็นศูนย์ข้อมูลด้านป่าไม้และเชื่อมโยงเครือข่ายเพื่อใช้ประโยชน์ข้อมูลร่วมกันระหว่างกรมป่าไม้ กรมอุทยานแห่งชาติ สัตว์ป่า และพันธุ์พืช และส่วนราชการอื่นที่เกี่ยวข้อง

(จ) ปฏิบัติงานร่วมกับหรือสนับสนุนการปฏิบัติงานของหน่วยงานอื่นที่เกี่ยวข้องหรือที่ได้รับมอบหมาย

(๖) สำนักฟื้นฟูและพัฒนาพื้นที่อนุรักษ์ มีอำนาจหน้าที่ดังต่อไปนี้

(ก) ศึกษา วิเคราะห์ สำรวจ และแปลความข้อมูลจากภาพถ่ายทางอากาศและภาพถ่ายจากดาวเทียม เพื่อประเมินและติดตามการเปลี่ยนแปลงการใช้ประโยชน์ที่ดินในพื้นที่ป่าอนุรักษ์ สำหรับใช้ในการวางแผนการจัดการ การจัดทำฐานข้อมูลสำหรับการฟื้นฟูป่าไม้ในพื้นที่อนุรักษ์ให้เป็นไปตามนโยบายกฎหมายเกี่ยวกับการป่าไม้ และกฎหมายอื่นที่เกี่ยวข้อง

(ข) ศึกษา วิเคราะห์ และจัดทำแผนแม่บทเทคโนโลยีสารสนเทศด้านภูมิสารสนเทศทรัพยากรป่าไม้ สำหรับใช้ในการวางแผนการจัดการ การอนุรักษ์ และการฟื้นฟูทรัพยากรป่าไม้

(ค) ศึกษา วางแผน และประสานงานเกี่ยวกับการฟื้นฟูพื้นที่ป่าอนุรักษ์ในโครงการพัฒนาและโครงการฟื้นฟูป่าไม้ต่างๆ ที่เสื่อมโทรมของประเทศ

(ง) ควบคุม กำกับ และกำหนดมาตรฐานด้านวิศวกรรม สถาปัตยกรรม และภูมิทัศน์ และสำรวจรังวัดแนวเขตที่ดินป่าไม้

(จ) ปฏิบัติงานร่วมกับหรือสนับสนุนการปฏิบัติงานของหน่วยงานอื่นที่เกี่ยวข้องหรือที่ได้รับมอบหมาย

(๗) สำนักวิจัยการอนุรักษ์ป่าไม้และพันธุ์พืช มีอำนาจหน้าที่ดังต่อไปนี้

(ก) ศึกษา ค้นคว้า ทดลอง และวิจัยเพื่ออนุรักษ์ รักษา และขยายพันธุ์พืชและการปรับปรุงบำรุงพันธุ์ไม้ป่า

(ข) ศึกษา ค้นคว้า ทดลอง และวิจัยทางกีฏวิทยาและพฤกษศาสตร์ป่าไม้ รวมทั้งระบบนิเวศวิทยาสิ่งแวดล้อมป่าไม้ และความหลากหลายทางชีวภาพ

(ค) ถ่ายทอดเทคโนโลยี และเผยแพร่ความรู้ ความก้าวหน้า และผลงานวิจัยและผลการพัฒนาที่ได้ไปยังหน่วยปฏิบัติ หน่วยงานของรัฐ หน่วยงานเอกชน องค์กรเอกชน และประชาชนทั่วไป

(ง) ปฏิบัติงานร่วมกับหรือสนับสนุนการปฏิบัติงานของหน่วยงานอื่นที่เกี่ยวข้องหรือที่ได้รับมอบหมาย

(๘) สำนักอนุรักษ์และจัดการต้นน้ำ มีอำนาจหน้าที่ดังต่อไปนี้

(ก) กำหนดนโยบาย ทิศทาง และแผนแม่บทการบริหารจัดการอนุรักษ์และฟื้นฟูพื้นที่ต้นน้ำ

(ข) กำหนดมาตรการที่เกี่ยวข้องกับการจัดการและการอนุรักษ์ทรัพยากรธรรมชาติ การใช้ประโยชน์พื้นที่ต้นน้ำที่ไม่ส่งผลกระทบต่อสมดุลทางธรรมชาติและสิ่งแวดล้อม รักษาระบบนิเวศ และความหลากหลายทางชีวภาพในพื้นที่ต้นน้ำ รวมทั้งการฟื้นฟูพื้นที่ต้นน้ำที่เสื่อมโทรมให้คืนความสมบูรณ์และอำนวยประโยชน์ทั้งในเชิงนิเวศและเชิงเศรษฐกิจ

(ค) กำหนดมาตรการและแนวทางในการจัดระเบียบชุมชนบนพื้นที่ต้นน้ำ พัฒนาคุณภาพชีวิตของชุมชนท้องถิ่นบนพื้นฐานของการพัฒนาแบบยั่งยืน ตลอดจนมาตรการส่งเสริมการมีส่วนร่วมของชุมชนและการถ่ายทอดเทคโนโลยี

(ง) ศึกษาและวิจัยเพื่อการพัฒนาและส่งเสริมประสิทธิภาพในการบริหารจัดการอนุรักษ์และฟื้นฟูพื้นที่ต้นน้ำ

(จ) ปฏิบัติงานร่วมกับหรือสนับสนุนการปฏิบัติงานของหน่วยงานอื่นที่เกี่ยวข้องหรือที่ได้รับมอบหมาย



(๕) สำนักอนุรักษ์สัตว์ป่า มีอำนาจหน้าที่ดังต่อไปนี้

(ก) กำหนดนโยบาย กลยุทธ์ และแผนดำเนินการสงวน คุ้มครอง และอนุรักษ์สัตว์ป่า

(ข) กำหนดหลักเกณฑ์ มาตรฐาน รูปแบบ เทคนิค วิธีการ และตัวชี้วัดการจัดการพื้นที่ และการอนุรักษ์สัตว์ป่า รวมทั้งกำหนดแนวทางการส่งเสริมบริการและการถ่ายทอดเทคโนโลยี การเพาะเลี้ยงและการอนุรักษ์สัตว์ป่า

(ค) ควบคุม กำกับ บริหารจัดการ และติดตามการดำเนินงานด้านการอนุรักษ์สัตว์ป่า รวมทั้งประสานการดำเนินงานตามอนุสัญญาที่เกี่ยวข้อง

(ง) ศึกษา ค้นคว้า วิจัย ทดลอง และพัฒนาวิชาการด้านสัตว์ป่า

(จ) ปฏิบัติงานร่วมกับหรือสนับสนุนการปฏิบัติงานของหน่วยงานอื่นที่เกี่ยวข้องหรือที่ได้รับมอบหมาย

(๑๐) สำนักอุทยานแห่งชาติ มีอำนาจหน้าที่ดังต่อไปนี้

(ก) กำหนดหลักเกณฑ์ มาตรการ และการปฏิบัติงานเพื่อการคุ้มครองและดูแลรักษา อุทยานแห่งชาติ

(ข) ประกาศจัดตั้งพื้นที่ ขยาย และเพิกถอนพื้นที่ที่กำหนดให้เป็นอุทยานแห่งชาติ

(ค) ศึกษาและวิเคราะห์เพื่อกำหนดนโยบาย จัดทำแผน และกำกับติดตามประเมินผลการดำเนินงานด้านการจัดการทรัพยากรต่างๆ ในพื้นที่อุทยานแห่งชาติและวนอุทยานให้เป็นไปตาม หลักการจัดการอุทยานแห่งชาติและมาตรการในการจัดตั้งพื้นที่นั้น

(ง) ศึกษาและวิเคราะห์ความเป็นไปได้ วางแผนและออกแบบ พัฒนาสิ่งอำนวยความสะดวก และการจัดการพื้นที่เพื่อให้บริการการท่องเที่ยว

(จ) ศึกษาและวิเคราะห์เพื่อกำหนดกิจกรรมด้านการท่องเที่ยวและนันทนาการจัดทำ ระบบสื่อความหมายและพัฒนาระบบข้อมูลแก่นักท่องเที่ยว ตลอดจนถ่ายทอดเทคโนโลยีและการให้บริการ ทางวิชาการเกี่ยวกับอุทยานแห่งชาติ และการบริการการท่องเที่ยวแก่หน่วยงานที่เกี่ยวข้องและประชาชน

(ฉ) ศึกษา ค้นคว้า วิจัย และพัฒนาวิชาการด้านการจัดการอุทยานแห่งชาติและ วนอุทยาน

(ช) ปฏิบัติงานร่วมกับหรือสนับสนุนการปฏิบัติงานของหน่วยงานอื่นที่เกี่ยวข้องหรือที่ได้รับมอบหมาย

(๑๑) - (๒๖) สำนักบริหารพื้นที่อนุรักษ์ที่ ๑ - ๑๖ มีอำนาจหน้าที่ดังต่อไปนี้

(ก) จัดทำแผนบริหารจัดการในเขตพื้นที่อนุรักษ์ให้สอดคล้องกับแผนปฏิบัติการหลักและนโยบายของกรม

(ข) ปฏิบัติงานเกี่ยวกับการจัดการทรัพยากรในพื้นที่ป่าไม้และการจัดการพื้นที่ป่าไม้อนุรักษ์ในลักษณะงานสงวนและคุ้มครองสัตว์ป่า งานอุทยานแห่งชาติ งานอนุรักษ์พื้นที่ต้นน้ำลำธาร งานจัดการไฟป่า งานป้องกันและปราบปรามการบุกรุกทำลายในพื้นที่อนุรักษ์ งานควบคุมตามกฎหมายป่าไม้ และงานตามกฎหมายอื่นที่เกี่ยวข้อง

(ค) สนับสนุนการดำเนินงานเกี่ยวกับการศึกษาและวิจัยเพื่ออนุรักษ์และฟื้นฟูทรัพยากรธรรมชาติ ความหลากหลายทางชีวภาพ การท่องเที่ยวเชิงอนุรักษ์ และงานด้านกิจกรรมชุมชนในพื้นที่อนุรักษ์

(ง) ปฏิบัติงานร่วมกับหรือสนับสนุนการปฏิบัติงานของหน่วยงานอื่นที่เกี่ยวข้องหรือที่ได้รับมอบหมาย

ให้ไว้ ณ วันที่ ๒๔ มิถุนายน พ.ศ. ๒๕๔๗

สุวิทย์ คุณกิตติ

รัฐมนตรีว่าการกระทรวงทรัพยากรธรรมชาติและ

สิ่งแวดล้อม

หมายเหตุ :- เหตุผลในการประกาศใช้กฎกระทรวงฉบับนี้ คือ เนื่องจากมาตรา ๘ จ แห่งพระราชบัญญัติระเบียบบริหารราชการแผ่นดิน พ.ศ. ๒๕๓๔ ซึ่งแก้ไขเพิ่มเติมโดยพระราชบัญญัติระเบียบบริหารราชการแผ่นดิน (ฉบับที่ ๔) พ.ศ. ๒๕๔๓ บัญญัติว่า การแบ่งส่วนราชการภายในสำนักงานเลขาธิการรัฐมนตรี กรม หรือส่วนราชการที่เรียกชื่ออย่างอื่น และมีฐานะเป็นกรม ให้ออกเป็นกฎกระทรวง และให้ระบุอำนาจหน้าที่ของแต่ละส่วนราชการไว้ในกฎกระทรวงด้วย และโดยที่มาตรา ๖ แห่งพระราชกฤษฎีกาโอนกรมป่าไม้ กระทรวงเกษตรและสหกรณ์ ไปเป็นกรมป่าไม้ กระทรวงทรัพยากรธรรมชาติและสิ่งแวดล้อม และปรับปรุงอำนาจหน้าที่และกิจการของกรมทรัพยากรทางทะเลและชายฝั่ง กรมป่าไม้ และกรมอุทยานแห่งชาติ สัตว์ป่า และพันธุ์พืช กระทรวงทรัพยากรธรรมชาติและสิ่งแวดล้อม พ.ศ. ๒๕๔๖ ได้กำหนดอำนาจหน้าที่ของกรมอุทยานแห่งชาติ สัตว์ป่า และพันธุ์พืช ไว้ เพื่อให้สอดคล้องกับบทบัญญัติดังกล่าวสมควรปรับปรุงการแบ่งส่วนราชการภายในกรมอุทยานแห่งชาติ สัตว์ป่า และพันธุ์พืช กระทรวงทรัพยากรธรรมชาติและสิ่งแวดล้อม และระบุอำนาจหน้าที่ของแต่ละส่วนราชการดังกล่าวให้เหมาะสมกับสภาพของงาน จึงจำเป็นต้องออกกฎกระทรวงนี้

กฎกระทรวงแบ่งส่วนราชการกรมป่าไม้  
กระทรวงทรัพยากรธรรมชาติและสิ่งแวดล้อม พ.ศ. ๒๕๕๑



## กฎกระทรวง

แบ่งส่วนราชการกรมป่าไม้

กระทรวงทรัพยากรธรรมชาติและสิ่งแวดล้อม

พ.ศ. ๒๕๕๑

อาศัยอำนาจตามความในมาตรา ๘ จ แห่งพระราชบัญญัติระเบียบบริหารราชการแผ่นดิน พ.ศ. ๒๕๓๔ ซึ่งแก้ไขเพิ่มเติมโดยพระราชบัญญัติระเบียบบริหารราชการแผ่นดิน (ฉบับที่ ๔) พ.ศ. ๒๕๔๑ รัฐมนตรีว่าการกระทรวงทรัพยากรธรรมชาติและสิ่งแวดล้อมออกกฎกระทรวงไว้ ดังต่อไปนี้

ข้อ ๑ ให้ยกเลิกกฎกระทรวงแบ่งส่วนราชการกรมป่าไม้ กระทรวงทรัพยากรธรรมชาติและสิ่งแวดล้อม พ.ศ. ๒๕๔๗

ข้อ ๒ ให้กรมป่าไม้ มีภารกิจเกี่ยวกับการอนุรักษ์ สงวน คุ้มครอง ปันฟู ดูแลรักษา ส่งเสริม ทำนุบำรุงป่า และการดำเนินการเกี่ยวกับการป่าไม้ การทำไม้ การเก็บหาของป่า การใช้ประโยชน์ในที่ดินป่าไม้ และการอื่นเกี่ยวกับป่าและอุตสาหกรรมป่าไม้ ให้เป็นไปตามระเบียบและกฎหมายที่เกี่ยวข้อง ด้วยกลยุทธ์เสริมสร้างความร่วมมือของประชาชนเป็นหลัก เพื่อเพิ่มมูลค่าทางเศรษฐกิจของประเทศ และพัฒนาคุณภาพชีวิตของประชาชน และมีภารกิจอื่นตามที่กฎหมายกำหนดให้เป็นอำนาจหน้าที่ของกรมป่าไม้ โดยให้มีอำนาจหน้าที่ดังต่อไปนี้

(๑) ควบคุม กำกับ ดูแล ป้องกันการบุกรุก การทำลายป่า และการกระทำผิดในพื้นที่รับผิดชอบตามกฎหมายว่าด้วยป่าไม้ กฎหมายว่าด้วยป่าสงวนแห่งชาติ กฎหมายว่าด้วยสวนป่า กฎหมายว่าด้วยเชื้อเพลิงฟอสซิล กฎหมายว่าด้วยป่าชุมชน และกฎหมายอื่นที่เกี่ยวข้อง

(๒) ศึกษา วิจัย วางแผน และประสานงานเกี่ยวกับการปลูกป่าเพื่อการฟื้นฟูสภาพป่า และระบบนิเวศ

(๓) ส่งเสริมการปลูกป่า การจัดการป่าชุมชน และการปลูกสร้างสวนป่าเชิงเศรษฐกิจ ในลักษณะสวนป่าภาคเอกชนและสวนป่าในรูปแบบอื่นที่เกี่ยวข้อง ตลอดจนศึกษา วิเคราะห์ และประเมินสถานการณ์ป่าเศรษฐกิจของตลาดในประเทศและต่างประเทศ

(๔) อนุรักษ์ คุ้มครอง ดูแลรักษา และจัดการให้มีการใช้ประโยชน์ที่ดินป่าไม้ และการอนุญาต ที่เกี่ยวกับการใช้ประโยชน์จากไม้ อุตสาหกรรมไม้ ที่ดินป่าไม้ และผลิตผลป่าไม้

(๕) ศึกษา ค้นคว้า วิจัย และพัฒนาที่เกี่ยวข้องกับป่าไม้และผลิตผลป่าไม้ และที่เกี่ยวข้องกับไม้ และผลิตภัณฑ์ไม้

(๖) ปฏิบัติการอื่นใดตามที่กฎหมายกำหนดให้เป็นอำนาจหน้าที่ของกรมหรือตามที่กระทรวง หรือคณะรัฐมนตรีมอบหมาย

ข้อ ๓ ให้แบ่งส่วนราชการกรมป่าไม้ ดังต่อไปนี้

(๑) สำนักบริหารกลาง

(๒) กองการอนุญาต

(๓) สำนักจัดการที่ดินป่าไม้

(๔) สำนักจัดการป่าชุมชน

(๕) สำนักป้องกันรักษาป่าและควบคุมไฟป่า

(๖) สำนักแผนงานและสารสนเทศ

(๗) สำนักวิจัยและพัฒนาป่าไม้

(๘) สำนักส่งเสริมการปลูกป่า

(๙) - (๒๑) สำนักจัดการทรัพยากรป่าไม้ที่ ๑ - ๑๓

ข้อ ๔ ในกรมป่าไม้ ให้มีกลุ่มพัฒนาระบบบริหาร เพื่อทำหน้าที่หลักในการพัฒนาการบริหารของกรมให้เกิดผลสัมฤทธิ์ มีประสิทธิภาพ และคุ้มค่า รับผิดชอบงานขึ้นตรงต่ออธิบดีกรมป่าไม้ โดยมีอำนาจหน้าที่ดังต่อไปนี้

(ก) เสนอแนะให้คำปรึกษาแก่หัวหน้าส่วนราชการในกรมป่าไม้เกี่ยวกับยุทธศาสตร์ การพัฒนาระบบราชการ

(ข) ติดตาม ประเมินผล และจัดทำรายงานเกี่ยวกับการพัฒนาระบบราชการ ในกรมป่าไม้

(ค) ประสานและดำเนินการเกี่ยวกับการพัฒนาระบบราชการร่วมกับหน่วยงานกลางต่าง ๆ และหน่วยงานภายในกรมป่าไม้

(ง) ปฏิบัติงานร่วมกับหรือสนับสนุนการปฏิบัติงานของหน่วยงานอื่นที่เกี่ยวข้องหรือที่ได้รับมอบหมาย

ข้อ ๕ ในกรมป่าไม้ ให้มีกลุ่มตรวจสอบภายใน เพื่อทำหน้าที่หลักในการตรวจสอบการดำเนินงานภายในกรมและสนับสนุนการปฏิบัติงานของกรม รับผิดชอบขึ้นตรงต่ออธิบดีกรมป่าไม้ โดยมีอำนาจหน้าที่ดังต่อไปนี้

(ก) ดำเนินการเกี่ยวกับการตรวจสอบด้านการบริหาร การเงิน และการบัญชีของกรมป่าไม้

(ข) ปฏิบัติงานร่วมกับหรือสนับสนุนการปฏิบัติงานของหน่วยงานอื่นที่เกี่ยวข้องหรือที่ได้รับมอบหมาย

ข้อ ๖ ในกรมป่าไม้ ให้มีกลุ่มนิติการ เพื่อทำหน้าที่ในการดำเนินงานเกี่ยวกับกฎหมายและระเบียบภาครัฐต่าง ๆ ที่เกี่ยวข้องในกิจการของกรมป่าไม้ รับผิดชอบขึ้นตรงต่ออธิบดีกรมป่าไม้ โดยมีอำนาจหน้าที่ดังต่อไปนี้

(ก) ดำเนินการตามกฎหมายเกี่ยวกับการป่าไม้ และกฎหมายอื่นที่เกี่ยวข้อง

(ข) ดำเนินการเกี่ยวกับงานนิติกรรมและสัญญา งานเกี่ยวกับความรับผิดทางแพ่ง อาญา งานคดีปกครอง และงานคดีอื่นที่อยู่ในอำนาจหน้าที่ของกรมป่าไม้

(ค) ดำเนินการเกี่ยวกับการพัฒนากฎหมายที่อยู่ในความรับผิดชอบของกรมป่าไม้

(ง) ให้คำปรึกษา แนะนำแก่บุคลากรและหัวหน้าส่วนราชการในกรมป่าไม้เกี่ยวกับกฎหมายและระเบียบภาครัฐต่าง ๆ ที่เกี่ยวข้องในกิจการของกรมป่าไม้ และปฏิบัติงานร่วมกับส่วนราชการในกรมป่าไม้และหน่วยงานอื่นของรัฐที่เกี่ยวข้อง

(จ) ปฏิบัติงานร่วมกับหรือสนับสนุนการปฏิบัติงานของหน่วยงานอื่นที่เกี่ยวข้องหรือที่ได้รับมอบหมาย

ข้อ ๗ สำนักบริหารกลาง มีอำนาจหน้าที่ดังต่อไปนี้

(ก) ดำเนินการเกี่ยวกับการบริหารงานทั่วไป งานสารบรรณ และงานช่วยอำนวยความสะดวกของกรมป่าไม้

(ข) ดำเนินการเกี่ยวกับการเงิน การบัญชี การงบประมาณ การพัสดุ อาคาร สถานที่และยานพาหนะของกรมป่าไม้

(ค) ดำเนินการเกี่ยวกับการบริหารงานบุคคล การพัฒนาข้าราชการ การเสริมสร้าง วินัย และรักษาระบบคุณธรรมของกรมป่าไม้

(ง) ประชาสัมพันธ์และเผยแพร่ข้อมูลกิจกรรม ความรู้ ความก้าวหน้า และผลงาน ของกรมป่าไม้

(จ) ดำเนินการอื่นใดที่มีได้กำหนดให้เป็นอำนาจหน้าที่ของส่วนราชการใดของ กรมป่าไม้

(ฉ) ปฏิบัติงานร่วมกับหรือสนับสนุนการปฏิบัติงานของหน่วยงานอื่นที่เกี่ยวข้อง หรือที่ได้รับมอบหมาย

ข้อ ๘ กองการอนุญาต มีอำนาจหน้าที่ดังต่อไปนี้

(ก) ศึกษา วิเคราะห์ นโยบายเพื่อกำหนดแนวทางด้านการอนุญาตให้เป็นไปตาม กฎหมายที่เกี่ยวข้อง รวมทั้งการจัดทำฐานข้อมูลด้านการอนุญาต

(ข) กำหนดหลักเกณฑ์ และมาตรการในการอนุญาตที่เกี่ยวข้องกับการ ใช้ประโยชน์ที่ดินป่าไม้ การทำไม้ การเก็บหาของป่า และอุตสาหกรรมไม้ตามกฎหมายเกี่ยวกับการป่าไม้ และกฎหมายอื่นที่เกี่ยวข้อง

(ค) ควบคุม กำกับ บริหารจัดการ และติดตามตรวจสอบเกี่ยวกับการอนุญาต ใช้ประโยชน์ที่ดินในเขตป่าสงวนแห่งชาติ เพื่อการปลูกสร้างสวนป่าและการปลูกป่าใช้สอยในที่ดินของรัฐ ในพื้นที่ที่เป็นอำนาจหน้าที่ของกรมป่าไม้

(ง) ปฏิบัติงานร่วมกับหรือสนับสนุนการปฏิบัติงานของหน่วยงานอื่นที่เกี่ยวข้อง หรือที่ได้รับมอบหมาย

ข้อ ๙ สำนักจัดการที่ดินป่าไม้ มีอำนาจหน้าที่ดังต่อไปนี้

(ก) ศึกษา วิเคราะห์ สืบค้นและประมวลผลข้อมูลทรัพยากรป่าไม้ การจัดทำแผนที่ ป่าไม้ และกำหนดยุทธศาสตร์และเป้าหมายในการจัดการทรัพยากรป่าไม้ในเขตพื้นที่รับผิดชอบของ กรมป่าไม้



(ข) กำหนดหลักเกณฑ์ แนวทางเพื่อดำเนินการสำรวจ รังวัดหมายแนวเขตพื้นที่ เพื่อกำหนดเขตพื้นที่ป่าไม้และที่ดินป่าไม้ เพื่อใช้เป็นหลักฐานอ้างอิงตามกฎหมายที่เกี่ยวข้อง และควบคุมการใช้ประโยชน์ให้เป็นไปตามกฎหมายว่าด้วยป่าไม้

(ค) ศึกษา วิเคราะห์ และจัดทำข้อมูลภูมิสารสนเทศป่าไม้ เพื่อเป็นฐานข้อมูล ในการจัดการทรัพยากรป่าไม้

(ง) ติดตามและประเมินผลการใช้ประโยชน์ในพื้นที่ป่าไม้ให้เป็นไปตามนโยบาย กฎหมายเกี่ยวกับการป่าไม้ และกฎหมายอื่นที่เกี่ยวข้อง

(จ) ดำเนินการเกี่ยวกับการจัดทำหนังสืออนุญาตให้ทำประโยชน์และอยู่อาศัย ในเขตปรับปรุงป่าสงวนแห่งชาติ การแก้ไขปัญหาข้อขัดแย้งในเรื่องที่ดินเพื่อการอยู่อาศัย หรือการใช้ ประโยชน์อื่น ๆ

(ฉ) ปฏิบัติงานร่วมกับหรือสนับสนุนการปฏิบัติงานของหน่วยงานอื่นที่เกี่ยวข้อง หรือที่ได้รับมอบหมาย

ข้อ ๑๐ สำนักจัดการป่าชุมชน มีอำนาจหน้าที่ดังต่อไปนี้

(ก) ศึกษา วิจัย เพื่อกำหนดแผนงานและมาตรการในการจัดการป่าชุมชน ป่าในเมือง และระบบวนเกษตร

(ข) ดำเนินการตามกฎหมายว่าด้วยป่าชุมชน และกฎหมายอื่นที่เกี่ยวข้อง

(ค) ดำเนินการส่งเสริมและสนับสนุนให้ชุมชน องค์กรปกครองส่วนท้องถิ่น องค์กรเอกชน และสถาบันต่าง ๆ มีส่วนร่วมในการอนุรักษ์ ฟื้นฟู และบริหารจัดการป่าชุมชน ป่าในเมือง และระบบวนเกษตร

(ง) ดำเนินการและประสานงานเกี่ยวกับการพัฒนางานด้านวนศาสตร์ชุมชน กับหน่วยงานที่เกี่ยวข้อง

(จ) ปฏิบัติงานร่วมกับหรือสนับสนุนการปฏิบัติงานของหน่วยงานอื่นที่เกี่ยวข้อง หรือที่ได้รับมอบหมาย

ข้อ ๑๑ สำนักป้องกันรักษาป่าและควบคุมไฟป่า มีอำนาจหน้าที่ดังต่อไปนี้

(ก) ศึกษา วิเคราะห์ และกำหนดยุทธศาสตร์เพื่อการป้องกันรักษาป่า การควบคุม ไฟป่า และการปราบปรามการกระทำผิดกฎหมายว่าด้วยป่าไม้

(ข) ศึกษา วิเคราะห์เพื่อกำหนดแนวทาง รูปแบบ และวิธีการในการป้องกันรักษาป่า และการปราบปรามการกระทำผิดโดยกลยุทธ์การมีส่วนร่วม การพัฒนาศักยภาพบุคลากรและอาสาสมัครเพื่อการป้องกันรักษาป่าและควบคุมไฟป่า

(ค) ศึกษา วิจัยและพัฒนาเพื่อหาแนวทาง รูปแบบ และวิธีการในการป้องกันและแก้ไขปัญหาไฟป่า

(ง) ควบคุม กำกับ ตรวจสอบการดำเนินการตามหลักเกณฑ์ และมาตรการ ในการอนุญาตที่เกี่ยวข้องกับการนำไม้และของป่าเคลื่อนที่ ให้เป็นไปตามกฎหมายเกี่ยวกับการป่าไม้ และกฎหมายอื่นที่เกี่ยวข้อง

(จ) ปฏิบัติงานร่วมกับหรือสนับสนุนการปฏิบัติงานของหน่วยงานอื่นที่เกี่ยวข้อง หรือที่ได้รับมอบหมาย

ข้อ ๑๒ สำนักแผนงานและสารสนเทศ มีอำนาจหน้าที่ดังต่อไปนี้

(ก) ศึกษา วิเคราะห์ เพื่อเสนอแนวนโยบาย และวางแผนยุทธศาสตร์ในการจัดการ ทรัพยากรป่าไม้ การวิเคราะห์แผนงานและโครงการ การจัดตั้งงบประมาณประจำปี รวมทั้งการติดตาม และประเมินผลการปฏิบัติงานตามแผนงานและโครงการ

(ข) ดำเนินการเกี่ยวกับการจัดทำแผนแม่บท แผนงานและกิจกรรมตามแนว พระราชดำริและแนวนโยบายที่เกี่ยวข้อง และประสานการดำเนินงานโครงการอันเนื่องมาจาก พระราชดำริและโครงการพิเศษอื่น ๆ รวมทั้งงานเลขานุการคณะกรรมการนโยบายป่าไม้แห่งชาติ

(ค) จัดระบบการสำรวจ การเก็บ และการใช้ประโยชน์ข้อมูลของหน่วยงาน ในสังกัด และเป็นศูนย์กลางข้อมูลของกรมป่าไม้ รวมทั้งเชื่อมโยงเครือข่ายเพื่อใช้ประโยชน์ร่วมกันเกี่ยวกับ ทรัพยากรป่าไม้กับหน่วยงานในสังกัด

(ง) ประสานงานเกี่ยวกับการดำเนินงานกับองค์กรหรือหน่วยงานต่าง ๆ ด้านความ ช่วยเหลือและความร่วมมือทางวิชาการเกี่ยวกับการป่าไม้กับต่างประเทศ และงานด้านอื่น ๆ ที่เกี่ยวข้อง

(จ) ปฏิบัติงานร่วมกับหรือสนับสนุนการปฏิบัติงานของหน่วยงานอื่นที่เกี่ยวข้อง หรือที่ได้รับมอบหมาย

ข้อ ๑๓ สำนักวิจัยและพัฒนาการป่าไม้ มีอำนาจหน้าที่ดังต่อไปนี้

(ก) กำหนดแผนงานและแนวทางการวิจัย และพัฒนาด้านป่าไม้

(ข) ศึกษา ค้นคว้า วิจัย ทดลอง และพัฒนาวิชาการด้านการป่าไม้ รวมทั้งความหลากหลายทางชีวภาพ และวิชาการด้านอื่น ๆ ที่เกี่ยวข้อง

(ค) ศึกษา วิเคราะห์ และประเมินสถานการณ์เศรษฐกิจด้านป่าไม้ การตลาดไม้ และการตรวจสอบเพื่อรับรองคุณภาพไม้จากสวนป่า

(ง) ศึกษา วิจัย และพัฒนามาตรฐานผลิตภัณฑ์ป่าไม้ และบริการตรวจสอบรับรองมาตรฐานผลิตภัณฑ์ป่าไม้

(จ) ให้บริการตรวจพิสูจน์ เพื่อตรวจสอบ และรับรองชนิดและคุณสมบัติไม้ รวมทั้งผลิตผลป่าไม้

(ฉ) ถ่ายทอดเทคโนโลยี เผยแพร่ความรู้ ผลงานวิจัย และบริการทางวิชาการด้านการป่าไม้

(ช) ปฏิบัติงานร่วมกับหรือสนับสนุนการปฏิบัติงานของหน่วยงานอื่นที่เกี่ยวข้อง หรือที่ได้รับมอบหมาย

ข้อ ๑๔ สำนักส่งเสริมการปลูกป่า มีอำนาจหน้าที่ดังต่อไปนี้

(ก) ศึกษา วิเคราะห์ เพื่อกำหนดนโยบาย ทิศทางและยุทธศาสตร์ในการดำเนินการอนุรักษ์ ป่าไม้ และพัฒนาพื้นที่ป่าไม้ในความรับผิดชอบของกรมป่าไม้

(ข) ส่งเสริมและสนับสนุนการปลูกป่าในที่ดินของรัฐ และการปลูกสร้างสวนป่า ในที่ดินเอกชน การดำเนินการในรูปสหกรณ์สวนป่า และการปลูกป่าเศรษฐกิจทุกรูปแบบ รวมทั้งการดำเนินงานเกี่ยวกับกฎหมายว่าด้วยสวนป่า และกฎหมายอื่นที่เกี่ยวข้อง

(ค) ศึกษา ค้นคว้า ทดลอง และพัฒนารูปแบบการเพาะชำกล้าไม้ การขยายพันธุ์ไม้ ส่งเสริมและประชาสัมพันธ์เผยแพร่ความรู้เกี่ยวกับเทคนิคการเพาะชำกล้าไม้แก่หน่วยงานของรัฐ ภาคเอกชน และประชาชน

(ง) ศึกษา วิเคราะห์ เพื่อดำเนินการเกี่ยวกับการจัดศูนย์การเรียนรู้ด้านทรัพยากรป่าไม้ และนันทนาการ รวมทั้งการจัดระบบสื่อความหมาย เพื่อการเผยแพร่ความรู้ทางวิชาการเกี่ยวกับการป่าไม้

(จ) ปฏิบัติงานร่วมกับหรือสนับสนุนการปฏิบัติงานของหน่วยงานอื่นที่เกี่ยวข้อง หรือที่ได้รับมอบหมาย

ข้อ ๑๕ สำนักจัดการทรัพยากรป่าไม้ ที่ ๑ - ๑๓ มีอำนาจหน้าที่ดังต่อไปนี้

- (ก) จัดทำแผนเพื่อการบริหารจัดการทรัพยากรป่าไม้ในพื้นที่รับผิดชอบ ให้สอดคล้องตามเป้าหมายและยุทธศาสตร์ของกรม จังหวัด และหน่วยงานที่เกี่ยวข้อง
- (ข) ดำเนินการเกี่ยวกับการจัดการทรัพยากรป่าไม้ในพื้นที่รับผิดชอบ ด้านงาน ป้องกันการบุกรุกทำลายพื้นที่ป่าไม้ งานจัดการที่ดินป่าไม้ งานวิจัยและพัฒนาด้านการป่าไม้ งานส่งเสริมการปลูกป่า งานจัดการป่าชุมชน ตามกฎหมายว่าด้วยป่าไม้ กฎหมายว่าด้วยป่าสงวน แห่งชาติ กฎหมายว่าด้วยสวนป่า กฎหมายว่าด้วยเลื่อยโซ่ยนต์ และกฎหมายอื่นที่เกี่ยวข้อง
- (ค) กำกับ ติดตาม และประเมินผลการปฏิบัติงานของหน่วยงานในพื้นที่ และรวบรวมเป็นข้อเสนอแนะต่อกรมและหน่วยงานที่เกี่ยวข้อง
- (ง) ปฏิบัติงานร่วมกับหรือสนับสนุนการปฏิบัติงานของหน่วยงานอื่นที่เกี่ยวข้อง หรือที่ได้รับมอบหมาย

ให้ไว้ ณ วันที่ ๒๔ เมษายน พ.ศ. ๒๕๕๑

อนงค์วรรณ เทพสุทิน

รัฐมนตรีว่าการกระทรวงทรัพยากรธรรมชาติและสิ่งแวดล้อม

หมายเหตุ :- เหตุผลในการประกาศใช้กฎกระทรวงฉบับนี้ คือ โดยที่พระราชกฤษฎีกาโอนกรมป่าไม้ กระทรวงเกษตรและสหกรณ์ ไปเป็นกรมป่าไม้ กระทรวงทรัพยากรธรรมชาติและสิ่งแวดล้อม และปรับปรุงอำนาจหน้าที่และกิจการของกรมทรัพยากรทางทะเลและชายฝั่ง กรมป่าไม้ และกรมอุทยานแห่งชาติ สัตว์ป่า และพันธุ์พืช กระทรวงทรัพยากรธรรมชาติและสิ่งแวดล้อม พ.ศ. ๒๕๔๖ กำหนดให้กรมป่าไม้มีอำนาจหน้าที่ในการอนุรักษ์ สงวน คุ้มครอง ฟื้นฟู ดูแลรักษา ส่งเสริมทำนุบำรุงป่า และการดำเนินการเกี่ยวกับการป่าไม้ การทำไม้ การเก็บหาของป่า การใช้ประโยชน์ที่ดินป่าไม้ และการอื่นเกี่ยวกับป่าและอุตสาหกรรมไม้ เฉพาะที่ไม่อยู่ในอำนาจหน้าที่ของกรมอุทยานแห่งชาติ สัตว์ป่า และพันธุ์พืช และอำนาจหน้าที่อื่นตามที่กฎหมายกำหนดให้เป็นอำนาจหน้าที่ของกรมป่าไม้ เพื่อให้สอดคล้องกับบทบัญญัติดังกล่าว สมควรปรับปรุงการแบ่งส่วนราชการ ตลอดจนอำนาจหน้าที่ของส่วนราชการในกรมป่าไม้ให้เหมาะสมและสอดคล้องกับภารกิจที่เปลี่ยนแปลงไป เพื่อให้การปฏิบัติงานเป็นไปอย่างคล่องตัวและมีประสิทธิภาพยิ่งขึ้นอันจะก่อให้เกิดผลสัมฤทธิ์ในการปฏิบัติงานภายในกรมป่าไม้ จึงจำเป็นต้องออกกฎกระทรวงนี้

ร่างพระราชบัญญัติปรับปรุงกระทรวง ทบวง กรม (ฉบับที่..) พ.ศ. ....

(คณะรัฐมนตรี เป็นผู้เสนอ)

(๔๓)

(สำเนา)

เลขรับ ๓๕/๒๕๕๕ วันที่ ๒๒ ส.ค. ๒๕๕๕

สำนักงานเลขาธิการสภาผู้แทนราษฎร

ที่ นร ๐๕๐๓/๒๒๑๐๑

สำนักนายกรัฐมนตรี

ทำเนียบรัฐบาล กทม. ๑๐๓๐๐

๒๑ สิงหาคม ๒๕๕๕

เรื่อง ร่างพระราชบัญญัติปรับปรุงกระทรวง ทบวง กรม (ฉบับที่ ...) พ.ศ. .... (โอนกรมอุทยานแห่งชาติ สัตว์ป่า และพันธุ์พืช ไปเป็นของกรมป่าไม้)

กราบเรียน ประธานสภาผู้แทนราษฎร

สิ่งที่ส่งมาด้วย ร่างพระราชบัญญัติในเรื่องนี้

ด้วยคณะรัฐมนตรีได้ประชุมปรึกษาลงมติให้เสนอร่างพระราชบัญญัติปรับปรุงกระทรวง ทบวง กรม (ฉบับที่ ...) พ.ศ. .... (โอนกรมอุทยานแห่งชาติ สัตว์ป่า และพันธุ์พืช ไปเป็นของกรมป่าไม้) ต่อสภาผู้แทนราษฎรเป็นเรื่องด่วน

จึงขอเสนอร่างพระราชบัญญัตินี้ดังกล่าว พร้อมด้วยบันทึกหลักการและเหตุผลและบันทึกวิเคราะห์สรุปสาระสำคัญ มาเพื่อขอได้โปรดนำเสนอสภาผู้แทนราษฎรพิจารณาเป็นเรื่องด่วนตามรัฐธรรมนูญ แห่งราชอาณาจักรไทยต่อไป

ขอแสดงความนับถืออย่างยิ่ง

(ลงชื่อ) ยิ่งลักษณ์ ชินวัตร

(นางสาวยิ่งลักษณ์ ชินวัตร)

นายกรัฐมนตรี

สำนักเลขาธิการคณะรัฐมนตรี

โทร. ๐ ๒๒๘๐ ๙๐๐๐ ต่อ ๕๕๖

โทรสาร ๐ ๒๒๘๒ ๘๑๕๑

สำเนาถูกต้อง

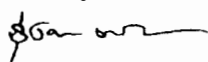

(นางสาวรุ่งนภา ชันธิโชติ)

ผู้บังคับบัญชาจากกลุ่มงานระเบียบวาระ

สำนักงานการประชุม

อรทัย พิมพ์

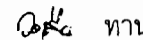
 ทาน

งนทชฯ ตรวจ

บันทึกหลักการและเหตุผล  
ประกอบร่างพระราชบัญญัติปรับปรุงกระทรวง ทบวง กรม (ฉบับที่ ..)  
พ.ศ. ...

หลักการ

แก้ไขเพิ่มเติมพระราชบัญญัติปรับปรุงกระทรวง ทบวง กรม พ.ศ. ๒๕๔๕  
เพื่อโอนกรมอุทยานแห่งชาติ สัตว์ป่า และพันธุ์พืช กระทรวงทรัพยากรธรรมชาติและสิ่งแวดล้อม  
ไปเป็นของกรมป่าไม้ กระทรวงทรัพยากรธรรมชาติและสิ่งแวดล้อม

เหตุผล

เนื่องจากได้ปรากฏปัญหาจากการที่กรมป่าไม้ และกรมอุทยานแห่งชาติ สัตว์ป่า และพันธุ์พืช มีภารกิจเกี่ยวกับการอนุรักษ์ สงวน คุ้มครอง ปันฟู ดูแล รักษา ส่งเสริมและทำนุบำรุง ทรัพยากรป่าไม้ ที่ซ้ำซ้อนกัน ประกอบกับภารกิจดังกล่าวได้ดำเนินการในพื้นที่รับผิดชอบบางส่วน ที่ทับซ้อนกันด้วย ทำให้เกิดปัญหาในการบริหารงาน โดยเฉพาะปัญหาการบังคับใช้กฎหมาย เป็นเหตุให้การบริหารจัดการงานด้านทรัพยากรธรรมชาติและสิ่งแวดล้อมไม่อาจดำเนินการได้ อย่างมีประสิทธิภาพ จึงสมควรโอนกรมอุทยานแห่งชาติ สัตว์ป่า และพันธุ์พืช และบรรดากิจการ อำนาจ หน้าที่ ทรัพย์สิน งบประมาณ สิทธิ หนี้ ภาระผูกพัน ข้าราชการ พนักงานราชการ ลูกจ้าง ตำแหน่งและอัตรากำลังของกรมอุทยานแห่งชาติ สัตว์ป่า และพันธุ์พืช ไปเป็นของกรมป่าไม้ พร้อมทั้งแก้ไขบทบัญญัติของกฎหมายอื่นที่เกี่ยวข้องให้สอดคล้องกับการโอนส่วนราชการในครั้งนี้ จึงจำเป็นต้องตราพระราชบัญญัตินี้





มาตรา ๕ ให้โอนบรรดากิจการ ทรัพย์สิน งบประมาณ สิทธิ หนี้ ภาระผูกพัน ข้าราชการ พนักงานราชการ ลูกจ้าง และอัตรากำลัง ของกรมอุทยานแห่งชาติ สัตว์ป่า และพันธุ์พืช กระทรวงทรัพยากรธรรมชาติและสิ่งแวดล้อม ไปเป็นของกรมป่าไม้ กระทรวงทรัพยากรธรรมชาติและสิ่งแวดล้อม

มาตรา ๖ ให้โอนอำนาจหน้าที่ของกรมอุทยานแห่งชาติ สัตว์ป่า และพันธุ์พืช และอำนาจหน้าที่ของอธิบดีกรมอุทยานแห่งชาติ สัตว์ป่า และพันธุ์พืช ตามพระราชบัญญัติอุทยานแห่งชาติ พ.ศ. ๒๕๐๔ และพระราชบัญญัติสงวนและคุ้มครองสัตว์ป่า พ.ศ. ๒๕๓๕ ไปเป็นของกรมป่าไม้ และอธิบดีกรมป่าไม้ แล้วแต่กรณี

บรรดาทบบัญญัติแห่งกฎหมาย กฎ ระเบียบ ข้อบังคับ ประกาศ คำสั่ง หรือมติ ของคณะรัฐมนตรีใดที่อ้างถึงกรมอุทยานแห่งชาติ สัตว์ป่า และพันธุ์พืช กระทรวงทรัพยากรธรรมชาติและสิ่งแวดล้อม และข้าราชการหรือพนักงานเจ้าหน้าที่ของกรมอุทยานแห่งชาติ สัตว์ป่า และพันธุ์พืช กระทรวงทรัพยากรธรรมชาติและสิ่งแวดล้อม ให้ถือว่าอ้างถึงกรมป่าไม้ กระทรวงทรัพยากรธรรมชาติและสิ่งแวดล้อม และข้าราชการหรือพนักงานเจ้าหน้าที่ของกรมป่าไม้ กระทรวงทรัพยากรธรรมชาติและสิ่งแวดล้อม แล้วแต่กรณี

มาตรา ๗ ในวาระเริ่มแรก กรมป่าไม้ นอกจากจะมีส่วนราชการตามกฎหมายกระทรวง แบ่งส่วนราชการกรมป่าไม้ กระทรวงทรัพยากรธรรมชาติและสิ่งแวดล้อม พ.ศ. ๒๕๕๑ แล้ว ให้มีส่วนราชการตาม (๒) (๔) (๖) (๗) (๘) (๙) (๑๐) และ (๑๑) - (๒๖) แห่งกฎกระทรวงแบ่งส่วนราชการกรมอุทยานแห่งชาติ สัตว์ป่า และพันธุ์พืช กระทรวงทรัพยากรธรรมชาติและสิ่งแวดล้อม พ.ศ. ๒๕๔๗ ด้วย และให้โอนอัตรากำลังในส่วนราชการ ดังต่อไปนี้

(๑) กองคุ้มครองพันธุ์สัตว์ป่าและพืชป่าตามอนุสัญญา กรมอุทยานแห่งชาติ สัตว์ป่า และพันธุ์พืช ไปเป็นของกองคุ้มครองพันธุ์สัตว์ป่าและพืชป่าตามอนุสัญญา กรมป่าไม้

(๒) สำนักป้องกันปราบปราม และควบคุมไฟป่า กรมอุทยานแห่งชาติ สัตว์ป่า และพันธุ์พืช ไปเป็นของสำนักป้องกันปราบปราม และควบคุมไฟป่า กรมป่าไม้

(๓) สำนักฟื้นฟูและพัฒนาพื้นที่อนุรักษ์ กรมอุทยานแห่งชาติ สัตว์ป่า และพันธุ์พืช ไปเป็นของสำนักฟื้นฟูและพัฒนาพื้นที่อนุรักษ์ กรมป่าไม้

(๔) สำนักวิจัยการอนุรักษ์ป่าไม้และพันธุ์พืช กรมอุทยานแห่งชาติ สัตว์ป่า และพันธุ์พืช ไปเป็นของสำนักวิจัยการอนุรักษ์ป่าไม้และพันธุ์พืช กรมป่าไม้

(๕) สำนักอนุรักษ์และจัดการต้นน้ำ กรมอุทยานแห่งชาติ สัตว์ป่า และพันธุ์พืช ไปเป็นของสำนักอนุรักษ์และจัดการต้นน้ำ กรมป่าไม้

(๖) สำนักอนุรักษ์สัตว์ป่า กรมอุทยานแห่งชาติ สัตว์ป่า และพันธุ์พืช ไปเป็นของ  
สำนักอนุรักษ์สัตว์ป่า กรมป่าไม้

(๗) สำนักอุทยานแห่งชาติ กรมอุทยานแห่งชาติ สัตว์ป่า และพันธุ์พืช ไปเป็นของ  
สำนักอุทยานแห่งชาติ กรมป่าไม้

(๘) สำนักบริหารพื้นที่อนุรักษ์ ที่ ๑ - ๑๖ กรมอุทยานแห่งชาติ สัตว์ป่า  
และพันธุ์พืช ไปเป็นของสำนักบริหารพื้นที่อนุรักษ์ ที่ ๑ - ๑๖ กรมป่าไม้ แล้วแต่กรณี

มาตรา ๘ ในวาระเริ่มแรก ให้ อ.ก.พ. กระทรวง กระทรวงทรัพยากรธรรมชาติและ  
สิ่งแวดล้อม พิจารณาจัดตำแหน่งและเกลี่ยอัตรากำลังของข้าราชการ พนักงานราชการ  
และลูกจ้าง ที่โอนมาจากกรมอุทยานแห่งชาติ สัตว์ป่า และพันธุ์พืช กระทรวงทรัพยากรธรรมชาติและ  
สิ่งแวดล้อม ในส่วนที่นอกเหนือจากมาตรา ๗ (๑) (๒) (๓) (๔) (๕) (๖) (๗) และ (๘) ไว้ในกรมป่าไม้  
กระทรวงทรัพยากรธรรมชาติและสิ่งแวดล้อม

มาตรา ๙ ให้นายกรัฐมนตรีรักษาการตามพระราชบัญญัตินี้

ผู้รับสนองพระบรมราชโองการ

.....  
นายกรัฐมนตรี

บันทึกวิเคราะห์สรุปสาระสำคัญของ  
ร่างพระราชบัญญัติปรับปรุงกระทรวง ทบวง กรม (ฉบับที่..) พ.ศ. ....

บันทึกวิเคราะห์สรุป

สาระสำคัญของร่างพระราชบัญญัติปรับปรุงกระทรวง ทบวง กรม (ฉบับที่ ..) พ.ศ. ....

คณะรัฐมนตรีได้มีมติให้เสนอร่างพระราชบัญญัติปรับปรุงกระทรวง ทบวง กรม (ฉบับที่ ..) พ.ศ. .... ต่อสภาผู้แทนราษฎร และสำนักงานคณะกรรมการกฤษฎีกาได้จัดทำบันทึกวิเคราะห์สรุปสาระสำคัญของร่างพระราชบัญญัติตามมาตรา ๑๔๒ วรรคห้า ของรัฐธรรมนูญแห่งราชอาณาจักรไทย ดังต่อไปนี้

๑. หลักการของร่างพระราชบัญญัติที่กระทรวงทรัพยากรธรรมชาติและสิ่งแวดล้อมเสนอ

โดยที่กรมป่าไม้ และกรมอุทยานแห่งชาติ สัตว์ป่า และพันธุ์พืช มีภารกิจเกี่ยวกับการอนุรักษ์ สงวน คุ้มครอง ปันฟู ดูแล รักษา ส่งเสริมและทำนุบำรุงทรัพยากรป่าไม้ ที่เข้าซ้อนกัน ประกอบกับภารกิจดังกล่าวได้ดำเนินการในพื้นที่รับผิดชอบบางส่วนที่ทับซ้อนกันด้วย ทำให้เกิดปัญหาในการบริหารงาน โดยเฉพาะปัญหาการบังคับใช้กฎหมาย ดังนั้น เพื่อให้การบริหารจัดการงานด้านทรัพยากรธรรมชาติและสิ่งแวดล้อมไม่อาจดำเนินการได้อย่างมีประสิทธิภาพ สมควรโอนกรมอุทยานแห่งชาติ สัตว์ป่า และพันธุ์พืช และบรรดากิจการ อำนาจ หน้าที่ ทรัพย์สิน งบประมาณ สิทธิ หนี้ ภาระผูกพัน ข้าราชการ พนักงานราชการ ลูกจ้าง ตำแหน่งและอัตรากำลังของกรมอุทยานแห่งชาติ สัตว์ป่า และพันธุ์พืช ไปเป็นของกรมป่าไม้ พร้อมทั้งแก้ไขบทบัญญัติของกฎหมายอื่นที่เกี่ยวข้องให้สอดคล้องกับการโอนส่วนราชการ จึงจำเป็นต้องตราพระราชบัญญัตินี้

๒. สาระสำคัญของร่างพระราชบัญญัติ

ร่างพระราชบัญญัติปรับปรุงกระทรวง ทบวง กรม (ฉบับที่ ..) พ.ศ. .... มีสาระสำคัญ โดยสรุปดังนี้

๒.๑ ยกเลิกความใน (๙) ของมาตรา ๒๓ แห่งพระราชบัญญัติปรับปรุงกระทรวง ทบวง กรม พ.ศ. ๒๕๔๕ เพื่อยุบรวมอุทยานแห่งชาติ สัตว์ป่า และพันธุ์พืช (ร่างมาตรา ๓)

๒.๒ โอนบรรดาอำนาจหน้าที่ที่เกี่ยวกับการปฏิบัติตามกฎหมาย กฎ ระเบียบ ข้อบังคับ ประกาศ คำสั่ง หรือมติของคณะรัฐมนตรี ที่เป็นของกรมอุทยานแห่งชาติ สัตว์ป่า และพันธุ์พืช กระทรวงทรัพยากรธรรมชาติและสิ่งแวดล้อม และอำนาจหน้าที่ที่เป็นของข้าราชการ หรือพนักงานเจ้าหน้าที่ของกรมอุทยานแห่งชาติ สัตว์ป่า และพันธุ์พืช กระทรวงทรัพยากรธรรมชาติและสิ่งแวดล้อม ไปเป็นอำนาจหน้าที่ของกรมป่าไม้ กระทรวงทรัพยากรธรรมชาติและสิ่งแวดล้อม และของข้าราชการหรือพนักงานเจ้าหน้าที่ของกรมป่าไม้ กระทรวงทรัพยากรธรรมชาติและสิ่งแวดล้อม แล้วแต่กรณี (ร่างมาตรา ๔)

๒.๓ กำหนดให้โอนบรรดากิจการ ทรัพย์สิน งบประมาณ สิทธิ หนี้ ภาระผูกพัน ข้าราชการ พนักงานราชการ ลูกจ้าง และอัตรากำลัง ของกรมอุทยานแห่งชาติ สัตว์ป่า และพันธุ์พืช กระทรวงทรัพยากรธรรมชาติและสิ่งแวดล้อม ไปเป็นของกรมป่าไม้ กระทรวงทรัพยากรธรรมชาติและสิ่งแวดล้อม (ร่างมาตรา ๕)

๒.๔ กำหนดให้โอนอำนาจหน้าที่ของกรมอุทยานแห่งชาติ สัตว์ป่า และพันธุ์พืช และอำนาจหน้าที่ของอธิบดีกรมอุทยานแห่งชาติ สัตว์ป่า และพันธุ์พืช ตามพระราชบัญญัติอุทยานแห่งชาติ พ.ศ. ๒๕๐๔ และพระราชบัญญัติสงวนและคุ้มครองสัตว์ป่า พ.ศ. ๒๕๓๕ ไปเป็นของกรมป่าไม้ และอธิบดีกรมป่าไม้ แล้วแต่กรณี และกำหนดให้บรรดาบทบัญญัติแห่งกฎหมาย กฎระเบียบ ข้อบังคับ ประกาศ คำสั่ง หรือมติของคณะรัฐมนตรีใดที่อ้างถึงกรมอุทยานแห่งชาติ สัตว์ป่า และพันธุ์พืช กระทรวงทรัพยากรธรรมชาติและสิ่งแวดล้อม และข้าราชการหรือพนักงานเจ้าหน้าที่ของกรมอุทยานแห่งชาติ สัตว์ป่า และพันธุ์พืช กระทรวงทรัพยากรธรรมชาติและสิ่งแวดล้อม ให้ถือว่าอ้างถึงกรมป่าไม้ กระทรวงทรัพยากรธรรมชาติและสิ่งแวดล้อม และข้าราชการหรือพนักงานเจ้าหน้าที่ของกรมป่าไม้ กระทรวงทรัพยากรธรรมชาติและสิ่งแวดล้อม แล้วแต่กรณี (ร่างมาตรา ๖)

๒.๕ กำหนดบทเฉพาะกาลเพื่อใช้ในวาระเริ่มแรกระหว่างที่ยังไม่มีกฎกระทรวง ว่าด้วยการแบ่งส่วนราชการกรมป่าไม้ กระทรวงทรัพยากรธรรมชาติและสิ่งแวดล้อม ขึ้นใหม่ โดยกำหนดให้กรมป่าไม้มีส่วนราชการนอกจากตามที่บัญญัติไว้ในกฎกระทรวงแบ่งส่วนราชการกรมป่าไม้ กระทรวงทรัพยากรธรรมชาติและสิ่งแวดล้อม พ.ศ. ๒๕๕๑ แล้ว ให้มีส่วนราชการตามกฎหมายกระทรวงแบ่งส่วนราชการกรมอุทยานแห่งชาติ สัตว์ป่า และพันธุ์พืช กระทรวงทรัพยากรธรรมชาติและสิ่งแวดล้อม พ.ศ. ๒๕๔๗ เฉพาะส่วนราชการที่ไม่มีความซ้ำซ้อนกันกับส่วนราชการของกรมป่าไม้ ตามกฎกระทรวงแบ่งส่วนฯ พ.ศ. ๒๕๕๑ ด้วย และให้โอนอัตรากำลังในส่วนราชการของกรมอุทยานแห่งชาติฯ มาเป็นของส่วนราชการที่มีชื่อเดียวกันในกรมป่าไม้ รวมทั้งกำหนดให้ อ.ก.พ. กระทรวงทรัพยากรธรรมชาติและสิ่งแวดล้อม เป็นผู้พิจารณาจัดตำแหน่งและเกลี้ยอัตรากำลังของ ข้าราชการ พนักงานราชการ และลูกจ้าง ของกรมอุทยานแห่งชาติ สัตว์ป่า และพันธุ์พืช กระทรวงทรัพยากรธรรมชาติและสิ่งแวดล้อม ในส่วนที่เหลือไว้ในกรมป่าไม้ กระทรวงทรัพยากรธรรมชาติและสิ่งแวดล้อม (ร่างมาตรา ๗ และร่างมาตรา ๘)

ตารางเปรียบเทียบพระราชบัญญัติปรับปรุงกระทรวง  
ทบวง กรม พ.ศ. ๒๕๔๕ กับร่างพระราชบัญญัติปรับปรุง  
กระทรวง ทบวง กรม (ฉบับที่ ..) พ.ศ. ....  
ที่ผ่านการพิจารณาของสำนักงานคณะกรรมการกฤษฎีกา





พระราชบัญญัติปรับปรุงกระทรวง ทบวง กรม พ.ศ. ๒๕๔๕	ร่างพระราชบัญญัติปรับปรุงกระทรวง ทบวง กรม (ฉบับที่ ..) พ.ศ. ....	เหตุผลในการแก้ไขเพิ่มเติม
<p>มาตรา ๒๓ กระทรวงทรัพยากรธรรมชาติและสิ่งแวดล้อม มีส่วนราชการ ดังต่อไปนี้</p> <p>๓๑. กรมอุทยานแห่งชาติ สัตว์ป่า และพันธุ์พืช</p>	<p>มาตรา ๑ พระราชบัญญัตินี้เรียกว่า “พระราชบัญญัติปรับปรุงกระทรวง ทบวง กรม (ฉบับที่ ..) พ.ศ. ....”</p> <p>มาตรา ๒ พระราชบัญญัตินี้ให้ใช้บังคับตั้งแต่วันถัดจากวันประกาศในราชกิจจานุเบกษาเป็นต้นไป</p> <p>มาตรา ๓ ให้ยกเลิก (๔) ของมาตรา ๒๓ แห่งพระราชบัญญัติปรับปรุงกระทรวง ทบวง กรม พ.ศ. ๒๕๔๕</p> <p>มาตรา ๔ ให้โอนบรรดาคำว่าหน้าที่ที่เกี่ยวข้องกับการปฏิบัติตามกฎหมาย ข้อบังคับ ประกาศ คำสั่ง หรือมติของคณะรัฐมนตรี ที่เป็นของกรมอุทยานแห่งชาติ สัตว์ป่า และพันธุ์พืช กระทรวงทรัพยากรธรรมชาติและสิ่งแวดล้อม และอำนาจหน้าที่ที่เป็นของข้าราชการหรือพนักงานเจ้าหน้าที่ของกรมอุทยานแห่งชาติ สัตว์ป่า และพันธุ์พืช ไปเป็นอำนาจหน้าที่ของข้าราชการหรือพนักงานเจ้าหน้าที่ของกรมป่าไม้ กระทรวงทรัพยากรธรรมชาติและสิ่งแวดล้อม แล้วแต่กรณี</p>	<p>ยุบกรมอุทยานแห่งชาติ สัตว์ป่า และพันธุ์พืช กระทรวงทรัพยากรธรรมชาติและสิ่งแวดล้อม ไปรวมกับกรมป่าไม้ กระทรวงทรัพยากรธรรมชาติและสิ่งแวดล้อม</p> <p>โอนอำนาจหน้าที่ที่เกี่ยวข้องกับการปฏิบัติตามกฎหมาย ข้อบังคับ ประกาศ คำสั่ง หรือมติคณะรัฐมนตรี ที่เป็นของกรมอุทยานแห่งชาติ สัตว์ป่า และพันธุ์พืช และอำนาจหน้าที่ที่เป็นของข้าราชการหรือพนักงานเจ้าหน้าที่ของกรมอุทยานแห่งชาติ สัตว์ป่า และพันธุ์พืช ไปเป็นของกรมป่าไม้ หรือของข้าราชการหรือพนักงานเจ้าหน้าที่ของกรมป่าไม้</p>

พระราชบัญญัติปรับปรุงกระทรวง ทบวง กรม พ.ศ. ๒๕๔๕	ร่างพระราชบัญญัติปรับปรุงกระทรวง ทบวง กรม (ฉบับที่ ..) พ.ศ. ....	เหตุผลในการแก้ไขเพิ่มเติม
	<p>มาตรา ๕ ให้โอนบรรดากิจการ ทรัพย์สิน งบประมาณ สิทธิ หนี้ การผูกพัน ข้าราชการ พนักงานราชการ ลูกจ้าง และ อัตรากำลัง ของกรมอุทยานแห่งชาติ สัตว์ป่า และพันธุ์พืช กระทรวงทรัพยากรธรรมชาติและสิ่งแวดล้อม ไปเป็นของกรมป่าไม้ กระทรวงทรัพยากรธรรมชาติและสิ่งแวดล้อม</p> <p>มาตรา ๖ ให้โอนอำนาจหน้าที่ของกรมอุทยานแห่งชาติ สัตว์ป่า และพันธุ์พืช และอำนาจหน้าที่ของอธิบดีกรมอุทยานแห่งชาติ สัตว์ป่า และพันธุ์พืช ตามพระราชบัญญัติอุทยานแห่งชาติ พ.ศ. ๒๕๐๔ และพระราชบัญญัติสงวนและคุ้มครองสัตว์ป่า พ.ศ. ๒๕๓๕ ไปเป็นของกรมป่าไม้ และอธิบดีกรมป่าไม้ แล้วแต่กรณี</p> <p>บรรดาบทบัญญัติแห่งกฎหมาย กฎ ระเบียบ ข้อบังคับ ประกาศ คำสั่ง หรือมติของคณะรัฐมนตรีได้อ้างถึงกรมอุทยาน แห่งชาติ สัตว์ป่า และพันธุ์พืช กระทรวงทรัพยากรธรรมชาติและสิ่งแวดล้อม และข้าราชการหรือพนักงานเจ้าหน้าที่ของกรมอุทยาน แห่งชาติ สัตว์ป่า และพันธุ์พืช กระทรวงทรัพยากรธรรมชาติและสิ่งแวดล้อม ให้ถือว่าอ้างถึงกรมป่าไม้ กระทรวงทรัพยากรธรรมชาติและสิ่งแวดล้อม และข้าราชการหรือพนักงานเจ้าหน้าที่ของกรมป่าไม้ กระทรวงทรัพยากรธรรมชาติและสิ่งแวดล้อม แล้วแต่กรณี</p>	<p>โอนบรรดากิจการ ทรัพย์สิน งบประมาณ สิทธิ หนี้ และการผูกพัน รวมถึงข้าราชการ พนักงานราชการ ลูกจ้าง ตำแหน่งและอัตรากำลัง ของกรมอุทยานแห่งชาติ สัตว์ป่า และพันธุ์พืช ไปเป็นของกรมป่าไม้</p> <p>เพื่อโอนอำนาจหน้าที่ของกรมอุทยานแห่งชาติ สัตว์ป่า และพันธุ์พืช และอำนาจหน้าที่ของอธิบดี กรมอุทยานแห่งชาติ สัตว์ป่า และพันธุ์พืช ตามกฎหมาย เฉพาะ ไปเป็นของกรมป่าไม้ และอธิบดีกรมป่าไม้ และนำบทบัญญัติแห่งกฎหมาย กฎ ระเบียบ ข้อบังคับ ประกาศ คำสั่ง หรือมติของคณะรัฐมนตรีได้เกี่ยวกับ กรมอุทยานแห่งชาติ สัตว์ป่า และพันธุ์พืช และเจ้าหน้าที่ กรมอุทยานแห่งชาติ สัตว์ป่า และพันธุ์พืช มาใช้กับ กรมป่าไม้ และเจ้าหน้าที่กรมป่าไม้ แล้วแต่กรณี</p>

พระราชบัญญัติปรับปรุงกระทรวง ทบวง กรม พ.ศ. ๒๕๔๕	ร่างพระราชบัญญัติปรับปรุงกระทรวง ทบวง กรม (ฉบับที่ ..) พ.ศ. ....	เหตุผลในการแก้ไขเพิ่มเติม
<p>ส่วนราชการตามกฎกระทรวงแบ่งส่วนราชการกรมป่าไม้ กระทรวงทรัพยากรธรรมชาติและสิ่งแวดล้อม พ.ศ. ๒๕๔๑ แล้ว ให้มี</p> <p>ส่วนราชการตาม (๒) (๔) (๖) (๗) (๘) (๙) (๑๐) และ (๑๑) - (๒๖) แห่งกฎกระทรวงแบ่งส่วนราชการกรมอุทยานแห่งชาติ สัตว์ป่า และพันธุ์พืช กระทรวงทรัพยากรธรรมชาติและสิ่งแวดล้อม พ.ศ. ๒๕๔๗ ด้วย และให้โอนอัตราค่าสิ่งในสวนราชการ ดังต่อไปนี้</p> <p>(๑) กองคุ้มครองพันธุ์สัตว์ป่าและพืชป่าตามอนุสัญญา กรมอุทยานแห่งชาติ สัตว์ป่า และพันธุ์พืช ไปเป็นของกองคุ้มครองพันธุ์สัตว์ป่าและพืชป่าตามอนุสัญญา กรมป่าไม้</p> <p>(๒) สำนักป้องกันปราบปราม และควบคุมไฟป่า กรมอุทยานแห่งชาติ สัตว์ป่า และพันธุ์พืช ไปเป็นของสำนักป้องกันปราบปราม และควบคุมไฟป่า กรมป่าไม้</p> <p>(๓) สำนักฟื้นฟูและพัฒนาพื้นที่อนุรักษ์ กรมอุทยานแห่งชาติ สัตว์ป่า และพันธุ์พืช ไปเป็นของสำนักฟื้นฟูและพัฒนาพื้นที่อนุรักษ์ กรมป่าไม้</p> <p>(๔) สำนักวิจัยการอนุรักษ์ป่าไม้และพันธุ์พืช กรมอุทยานแห่งชาติ สัตว์ป่า และพันธุ์พืช ไปเป็นของสำนักวิจัยการอนุรักษ์ป่าไม้ และพันธุ์พืช กรมป่าไม้</p> <p>(๕) สำนักอนุรักษ์และจัดการต้นน้ำ กรมอุทยานแห่งชาติ สัตว์ป่า และพันธุ์พืช ไปเป็นของสำนักอนุรักษ์และจัดการต้นน้ำ กรมป่าไม้</p>	<p>ให้โอนส่วนราชการและอัตราค่าสิ่งของกรมอุทยานแห่งชาติ สัตว์ป่า และพันธุ์พืช ไปเป็นส่วนราชการของกรมป่าไม้ เฉพาะส่วนราชการที่ไม่ซ้ำซ้อนกัน เพื่อรองรับกรณีที่ยังไม่สามารถออกกฎกระทรวงว่าด้วยการแบ่งส่วนราชการกรมป่าไม้ใหม่ได้ทันวันที่พระราชบัญญัตินี้มีผลใช้บังคับ</p>	<p>ให้โอนส่วนราชการและอัตราค่าสิ่งของกรมอุทยานแห่งชาติ สัตว์ป่า และพันธุ์พืช ไปเป็นส่วนราชการของกรมป่าไม้ เฉพาะส่วนราชการที่ไม่ซ้ำซ้อนกัน เพื่อรองรับกรณีที่ยังไม่สามารถออกกฎกระทรวงว่าด้วยการแบ่งส่วนราชการกรมป่าไม้ใหม่ได้ทันวันที่พระราชบัญญัตินี้มีผลใช้บังคับ</p>

<p>พระราชบัญญัติปรับปรุงกระทรวง ทบวง กรม พ.ศ. ๒๕๔๕</p>	<p>ร่างพระราชบัญญัติปรับปรุงกระทรวง ทบวง กรม (ฉบับที่ ..) พ.ศ. ....</p>	<p>เหตุผลในการแก้ไขเพิ่มเติม</p>
<p>พ.ศ. ๒๕๔๕</p>	<p>(๖) สำนักอนุรักษ์สัตว์ป่า กรมอุทยานแห่งชาติ สัตว์ป่า และพันธุ์พืช ไปเป็นของสำนักอนุรักษ์สัตว์ป่า กรมป่าไม้ (๗) สำนักอุทยานแห่งชาติ กรมอุทยานแห่งชาติ สัตว์ป่า และพันธุ์พืช ไปเป็นของสำนักอุทยานแห่งชาติ กรมป่าไม้ (๘) สำนักบริหารพื้นที่อนุรักษ์ ที่ ๑ - ๑๖ กรมอุทยานแห่งชาติ สัตว์ป่า และพันธุ์พืช ไปเป็นของสำนักบริหารพื้นที่อนุรักษ์ ที่ ๑ - ๑๖ กรมป่าไม้ แล้วแต่กรณี</p> <p>มาตรา ๘ ในวาระเริ่มแรก ให้ อ.ก.พ. กระทรวง กระทรวงทรัพยากรธรรมชาติและสิ่งแวดล้อม พิจารณาจัดตำแหน่ง และเกลี้ยอัตรากำลังของข้าราชการ พนักงานราชการ และลูกจ้าง ที่โอนมาจากกรมอุทยานแห่งชาติ สัตว์ป่า และพันธุ์พืช กระทรวงทรัพยากรธรรมชาติและสิ่งแวดล้อม ในส่วนที่นอกเหนือจากมาตรา ๗ (๑) (๒) (๓) (๔) (๕) (๖) (๗) และ (๘) ไว้ในกรมป่าไม้ กระทรวงทรัพยากรธรรมชาติและสิ่งแวดล้อม</p> <p>มาตรา ๗ ให้นายกรัฐมนตรีรักษาการตามพระราชบัญญัตินี้</p> <p>ผู้รับสนองพระบรมราชโองการ</p> <p>..... นายกรัฐมนตรี</p>	<p>เพื่อรองรับให้มีการจัดตำแหน่งและเกลี้ยอัตรากำลังของข้าราชการ พนักงานราชการ และลูกจ้างที่โอนมาจากกรมอุทยานแห่งชาติ สัตว์ป่า และพันธุ์พืช นอกเหนือจากที่กำหนดไว้ในร่างมาตรา ๗</p>

รายงานของคณะกรรมการวิสามัญพิจารณา  
ร่างพระราชบัญญัติปรับปรุงกระทรวง ทบวง กรม (ฉบับที่..) พ.ศ. ....  
สภาผู้แทนราษฎร



รายงาน

ของ

คณะกรรมการวิสามัญพิจารณา

ร่างพระราชบัญญัติปรับปรุงกระทรวง ทบวง กรม

(ฉบับที่ ..) พ.ศ. ....

(โอนกรมอุทยานแห่งชาติ สัตว์ป่า และพันธุ์พืช

ไปเป็นของกรมป่าไม้)

สภาผู้แทนราษฎร

สำนักกรรมการ ๓

สำนักงานเลขาธิการสภาผู้แทนราษฎร

## ด่วนที่สุด

ที่ ๔๔๐/๒๕๕๖

(สำเนา)

สภาผู้แทนราษฎร

ถนนอุทองโน กทม. ๑๐๓๐๐

๑๘ มกราคม ๒๕๕๖

เรื่อง ร่างพระราชบัญญัติปรับปรุงกระทรวง ทบวง กรม (ฉบับที่ ...) พ.ศ. .... (โอนกรมอุทยานแห่งชาติ สัตว์ป่า และพันธุ์พืช ไปเป็นของกรมป่าไม้)

กราบเรียน ประธานสภาผู้แทนราษฎร

สิ่งที่ส่งมาด้วย ร่างพระราชบัญญัติดังกล่าวข้างต้น พร้อมด้วยรายงานของคณะกรรมการวิสามัญ จำนวน ๑ ชุด

ตามที่ที่ประชุมสภาผู้แทนราษฎร ได้ลงมติรับหลักการแห่งร่างพระราชบัญญัติปรับปรุง กระทรวง ทบวง กรม (ฉบับที่ ...) พ.ศ. .... (โอนกรมอุทยานแห่งชาติ สัตว์ป่า และพันธุ์พืช ไปเป็นของกรมป่าไม้) (คณะรัฐมนตรีเป็นผู้เสนอ) และตั้งกรรมาธิการวิสามัญขึ้นคณะหนึ่งเพื่อพิจารณา ซึ่งกรรมาธิการคณะนี้ ประกอบด้วย

- |                                |                                  |
|--------------------------------|----------------------------------|
| ๑. นายชจิตร ชัยนิคม            | ๒. นางชื่นสมน นีวาทวงษ์          |
| ๓. นายดำรงค พิศุข              | ๔. นายทศพร เสรีรักษ์             |
| ๕. นายธนิตพล ไชยนันทน์         | ๖. นายธิติน กนกทวีฐากร           |
| ๗. นายนริศ ขำบุรีรักษ์         | ๘. ร้อยตำรวจเอก นิติภูมิ นารัตน์ |
| ๙. นายนิยม ช่างพินิจ           | ๑๐. นายประกอบ จิรภักดิ์          |
| ๑๑. นายประกอบ รัตนพันธ์        | ๑๒. นายประนอม โพธิ์คำ            |
| ๑๓. นางเปล่งมณี เร่งสมบูรณ์สุข | ๑๔. นางพัชรินทร์ มั่นปาน         |
| ๑๕. นางสาวพัชรี ไทสุธอน        | ๑๖. นายพายัพ ปั้นเกตุ            |
| ๑๗. นายพินิจ จันทรสมบูรณ์      | ๑๘. นางเพชรินทร์ เสียงเจริญ      |
| ๑๙. นายมนอพัศ หัวเมืองแก้ว     | ๒๐. นางมุกดา พงษ์สมบัติ          |
| ๒๑. นางสาววรสุดา สุขารมณ์      | ๒๒. นายวิชัย ล้ำสุทธิ            |
| ๒๓. นายวิทยา ทรงคำ             | ๒๔. พลเอก สมชาย วิษณุวงศ์        |
| ๒๕. นายสมบัติ ศรีสุรินทร์      | ๒๖. นายสหรัฐ กุลศรี              |
| ๒๗. นายสาคร เกี้ยวข้อง         | ๒๘. นายสุรเชษฐ์ แวอาแซ           |
| ๒๙. นายสุวิทย์ รัตนมณี         | ๓๐. นายอนันต์ ลิ้มปคุปตถาวร      |
| ๓๑. นายอภิชาติ ศักดิ์เศรษฐ์    |                                  |

ในคราวประชุมสภาผู้แทนราษฎร ชุดที่ ๒๔ ปีที่ ๒ ครั้งที่ ๒๘ (สมัยสามัญทั่วไป) วันพุธที่ ๗ พฤศจิกายน พ.ศ. ๒๕๕๕ ที่ประชุมได้ลงมติตั้งนายผดุงเกียรติ ม่วงนนทศรี เป็นกรรมาธิการ ในคณะกรรมการวิสามัญพิจารณาร่างพระราชบัญญัติปรับปรุงกระทรวง ทบวง กรม (ฉบับที่ ...) พ.ศ. .... (โอนกรมอุทยานแห่งชาติ สัตว์ป่า และพันธุ์พืช ไปเป็นของกรมป่าไม้) แทนนายดำรงค พิศุข ซึ่งได้ขอลาออกจากการเป็นกรรมาธิการวิสามัญ เมื่อวันที่ ๒๔ ตุลาคม พ.ศ. ๒๕๕๕

(๕๙)

บัดนี้ คณะกรรมการวิสามัญได้พิจารณาร่างพระราชบัญญัติดังกล่าวเสร็จแล้ว  
จึงกราบเรียนมาเพื่อให้โปรดนำเสนอสภาผู้แทนราษฎรพิจารณาต่อไป

ขอแสดงความนับถืออย่างยิ่ง

(ลงชื่อ) พลเอก สมชาย วิษณุวงศ์  
(สมชาย วิษณุวงศ์)  
ประธานคณะกรรมการวิสามัญ

สำนักกรรมการ ๓

โทร. ๐ ๒๒๔๔ ๒๕๖๕ ๐ ๒๒๔๔ ๒๕๗๔

โทรสาร ๐ ๒๒๔๔ ๒๕๗๔

สำเนาถูกต้อง

๙.

(นายสรศักดิ์ เพียรเวช)  
ผู้อำนวยการสำนักกรรมการ ๓

นางสาวฐิตารีย์ วงศ์ชัยธนกุล /ร่าง  
นางสาวนวรรตน์ ศรีงาม /พิมพ์  
นางสาวจินดารักษ์ แสงกาญจนวนิช /ตรวจ

ตรวจทาน

ครั้งที่ ๑ นางสาวฐิตารีย์ วงศ์ชัยธนกุล

นางสาวพัฒนวรรณ แสนแก้ว

ครั้งที่ ๒ นางสาวจินดารักษ์ แสงกาญจนวนิช

ครั้งที่ ๓ นายสรศักดิ์ เพียรเวช



**รายงานคณะกรรมการวิสามัญ**

---

ตามที่ที่ประชุมสภาผู้แทนราษฎร ชุดที่ ๒๔ ปีที่ ๒ ครั้งที่ ๑๐ (สมัยสามัญทั่วไป) วันพุธที่ ๕ กันยายน พ.ศ. ๒๕๕๕ และครั้งที่ ๑๒ (สมัยสามัญทั่วไป) วันพุธที่ ๑๒ กันยายน พ.ศ. ๒๕๕๕ ได้ลงมติรับหลักการแห่งร่างพระราชบัญญัติปรับปรุงกระทรวง ทบวง กรม (ฉบับที่ ...) พ.ศ. .... (โอนกรมอุทยานแห่งชาติ สัตว์ป่า และพันธุ์พืช ไปเป็นของกรมป่าไม้) (คณะรัฐมนตรี เป็นผู้เสนอ) และตั้งกรรมาธิการวิสามัญขึ้นคณะหนึ่งเพื่อพิจารณา กำหนดการแปรญัตติภายใน ๗ วัน โดยให้ถือเอาร่างพระราชบัญญัติของคณะรัฐมนตรีเป็นหลักในการพิจารณา นั้น

ในคราวประชุมสภาผู้แทนราษฎร ชุดที่ ๒๔ ปีที่ ๒ ครั้งที่ ๒๘ (สมัยสามัญทั่วไป) วันพุธที่ ๗ พฤศจิกายน พ.ศ. ๒๕๕๕ ที่ประชุมได้ลงมติตั้งนายผดุงเกียรติ ม่วงนนทศรี เป็นกรรมาธิการในคณะกรรมการวิสามัญพิจารณาร่างพระราชบัญญัติปรับปรุงกระทรวง ทบวง กรม (ฉบับที่ ...) พ.ศ. .... (โอนกรมอุทยานแห่งชาติ สัตว์ป่า และพันธุ์พืช ไปเป็นของกรมป่าไม้) แทนนายดำรงค์ พิเดช ซึ่งได้ขอลาออกจากการเป็นกรรมาธิการวิสามัญ เมื่อวันที่ ๒๔ ตุลาคม พ.ศ. ๒๕๕๕

บัดนี้ คณะกรรมาธิการวิสามัญได้ดำเนินการแล้ว ปรากฏผลดังนี้

**๑. คณะกรรมาธิการวิสามัญได้มีมติเลือกตั้ง**

(๑) พลเอก สมชาย วิษณุวงศ์	เป็นประธานคณะกรรมการ
(๒) นายทศพร เสรีรักษ์	เป็นรองประธานคณะกรรมการ คนที่หนึ่ง
(๓) นายนริศ ชำนุรักษ์	เป็นรองประธานคณะกรรมการ คนที่สอง
(๔) นายประนอม โพธิ์คำ	เป็นรองประธานคณะกรรมการ คนที่สาม
(๕) นางสาวพัชรี โพธิ์สุธน	เป็นรองประธานคณะกรรมการ คนที่สี่
(๖) นายนิยม ช่างพินิจ	เป็นโฆษกคณะกรรมการ
(๗) นายวิชัย ล้ำสุทธิ	เป็นโฆษกคณะกรรมการ
(๘) นางมุกดา พงษ์สมบัติ	เป็นโฆษกคณะกรรมการ
(๙) นางเปล่งมณี เร่งสมบูรณ์สุข	เป็นเลขานุการคณะกรรมการ
(๑๐) นางพัชรินทร์ มั่นปาน	เป็นผู้ช่วยเลขานุการคณะกรรมการ คนที่หนึ่ง
(๑๑) นายมโนพัศ หัวเมืองแก้ว	เป็นผู้ช่วยเลขานุการคณะกรรมการ คนที่สอง

**๒. คณะกรรมาธิการวิสามัญได้มีมติตั้งที่ปรึกษาประจำคณะกรรมการ ดังนี้**

- (๑) ปลัดกระทรวงทรัพยากรธรรมชาติและสิ่งแวดล้อม
- (๒) อธิบดีกรมทรัพยากรทางทะเลและชายฝั่ง

๓. คณะกรรมาธิการวิสามัญได้มีมติตั้งนางสาวจิตาจารย์ วงศ์ชัยธนกุล นิติกรชำนาญการ กลุ่มงานคณะกรรมการการที่ดิน ทรัพยากรธรรมชาติและสิ่งแวดล้อม สำนักกรรมาธิการ ๓ สำนักงานเลขาธิการสภาผู้แทนราษฎร เป็นผู้ช่วยเลขานุการในคณะกรรมการตามข้อบังคับการประชุมสภาผู้แทนราษฎร พ.ศ. ๒๕๕๑ ข้อ ๑๒๒

## ๔. ผู้เข้าร่วมประชุม คือ

๔.๑ กระทรวงทรัพยากรธรรมชาติและสิ่งแวดล้อม

- |                                |                               |
|--------------------------------|-------------------------------|
| (๑) นางมิ่งขวัญ วิชยารังสฤษดิ์ | รองปลัดกระทรวง                |
| (๒) นายเกษมสันต์ จินณวาโส      | หัวหน้าผู้ตรวจราชการ          |
| (๓) นายมนต์สังข์ ภูศิริวัฒน์   | นักวิชาการป่าไม้ชำนาญการพิเศษ |

๔.๒ กรมทรัพยากรทางทะเลและชายฝั่ง

- |                                |                                  |
|--------------------------------|----------------------------------|
| (๑) นางสาวสุทธิลักษณ์ ระวีวรรณ | รองอธิบดี                        |
| (๒) นายสิรภพ พูนเพชร           | นิติกรชำนาญการ                   |
| (๓) นางนิตญา ลุนสมบัติ         | นักวิเคราะห์นโยบายและแผนชำนาญการ |

๔.๓ สำนักงานคณะกรรมการพัฒนาเศรษฐกิจและสังคมแห่งชาติ

- |                          |                                       |
|--------------------------|---------------------------------------|
| (๑) นางชมพูนุท ช่างโชติ  | นักวิเคราะห์นโยบายและแผนชำนาญการพิเศษ |
| (๒) นายสมบัติ กิจจารุงษ์ | นักวิเคราะห์นโยบายและแผนชำนาญการ      |

๔.๔ สำนักงานคณะกรรมการข้าราชการพลเรือน

- |                         |                               |
|-------------------------|-------------------------------|
| นางสาวศุภวัลย์ เกตุแก้ว | นักทรัพยากรบุคคลชำนาญการพิเศษ |
|-------------------------|-------------------------------|

## ๕. ผู้ซึ่งคณะกรรมการวิสามัญได้เชิญมาชี้แจงแสดงความคิดเห็น คือ

๕.๑ กระทรวงการคลังกรมบัญชีกลาง

- |                                   |   |
|-----------------------------------|---|
| (๑) นางกิตติมา นวลทวี             | รองอธิบดี   |
| (๒) นางสาวปทุมมาลัย ไม้เรียง      | ผู้อำนวยการสำนักบริหารการรับ - จ่ายเงินภาครัฐ   |
| (๓) นางธัชดา จิตมทวงศ์            | ผู้อำนวยการสำนักกำกับและพัฒนาระบบ<br>การบริหารการเงินการคลังภาครัฐ<br>แบบอิเล็กทรอนิกส์ |
| (๔) นางสุดารัตน์ รักจันทร์        | ผู้อำนวยการกลุ่มงานกำกับและพัฒนาระบบงาน   |
| (๕) นางสาวสิรินันท์ ทศสุวรรณ      | ผู้เชี่ยวชาญเฉพาะด้านวิเคราะห์การคลัง   |
| (๖) นางสาวกาญจนา สกฤษประเสริฐศรี  | นักวิชาการคลังชำนาญการพิเศษ   |
| (๗) นางสาวสุธีรา กิจนาบุรณ์       | นักบัญชีชำนาญการ  |
| (๘) นางสาวสุภาภรณ์ โรจนรุ่งทวี    | นิติกรชำนาญการ  |
| (๙) นางสาววัลย์รัตน์ ศรีเชียงใหม่ | นิติกรปฏิบัติการ  |

๕.๒ กระทรวงทรัพยากรธรรมชาติและสิ่งแวดล้อมสำนักงานปลัดกระทรวงทรัพยากรธรรมชาติและสิ่งแวดล้อม

- |                            |                     |
|----------------------------|---------------------|
| (๑) นางชญานันท์ ภักดีจิตต์ | นิติกรชำนาญการพิเศษ |
| (๒) นางสาวรัชฎา ชินพันธ์   | นิติกรปฏิบัติการ    |

กรมอุทยานแห่งชาติ สัตว์ป่า และพันธุ์พืช

นายเริงชัย ประยูรเวช

รองอธิบดี

กรมป่าไม้

(๑) นายชลธิศ สุรัสวดี

รองอธิบดี

(๒) นางเปรมพิมล ทิมพ์พันธุ์

ผู้ตรวจราชการกรมป่าไม้

(๓) นางสาวบุญญาดา มะคำไก่อ

ผู้อำนวยการกลุ่มพัฒนาระบบบริหาร

๕.๓ สำนักงานงบประมาณ

(๑) นางเยาวลักษณ์ มานะตระกูล

ที่ปรึกษาสำนักงานงบประมาณ

(๒) นายอนันต์ แก้วกำเนิด

นักวิเคราะห์งบประมาณเชี่ยวชาญ

(๓) นายทวีศักดิ์ ชพานนท์

นักวิเคราะห์งบประมาณเชี่ยวชาญ

(๔) นายพิชัย เพ็ชรยิ้ม

นักวิเคราะห์งบประมาณชำนาญการพิเศษ

(๕) นางกาญจนา เอี่ยมแสง

นักวิเคราะห์งบประมาณชำนาญการพิเศษ

(๖) นางสาววฤณ ปิมปาสาร

นักวิเคราะห์งบประมาณชำนาญการ

(๗) นางสาวปวีณวรรณ วัชรประดิษฐ์

นักวิเคราะห์งบประมาณชำนาญการ

(๘) นางสาวปาริชาติ อมรฉัตร

นักวิเคราะห์งบประมาณชำนาญการ

(๙) นายรัฐวัฒน์ ตุ่มสุทธิ

นิติกรชำนาญการพิเศษ

(๑๐) นางวรรณพร มงคลศิลป์

นิติกรชำนาญการ

๕.๔ สำนักงานคณะกรรมการข้าราชการพลเรือน

(๑) นางสาวมาลินี ลิ้มนาททอง

นักทรัพยากรบุคคลเชี่ยวชาญ

(๒) นายภาณุภาคย์ พงศ์อดิชาติ

นักทรัพยากรบุคคลชำนาญการพิเศษ

(๓) นายอำนวยการโชค โฆษิตพานิชกุล

นักทรัพยากรบุคคลชำนาญการ

๕.๕ สำนักงานคณะกรรมการพัฒนาระบบราชการ

(๑) นายพงษ์อาจ ตรีกิจวัฒนากุล

รองเลขาธิการ

(๒) นายนครเขตต์ สุทธิปริดา

รองเลขาธิการ

(๓) นางสาวนลินี จันสว่าง

ผู้อำนวยการสำนักพัฒนาโครงสร้างระบบราชการ

(๔) นางสาววิลาวัลย์ ตาน้อย

นักพัฒนาระบบราชการเชี่ยวชาญ

(๕) นางนันทนา ธรรมสโรช

นักพัฒนาระบบราชการเชี่ยวชาญ

(๖) นางสาวมัตติกา เทพหัสติน ณ อยุธยา

นักพัฒนาระบบราชการชำนาญการพิเศษ

(๗) นางสาววรรณสิริ ภูธนวิศิษฐ์

นักพัฒนาระบบราชการปฏิบัติการ

๕.๖ สำนักงานคณะกรรมการกฤษฎีกา

(๑) นายอรรถสิทธิ์ กันมล

นักกฎหมายกฤษฎีกาชำนาญการพิเศษ

(๒) นางสาวอัลจงนา พึ่งเย็น

นักกฎหมายกฤษฎีกาชำนาญการพิเศษ

(๓) นายวรพล ชินเพชร

นักกฎหมายกฤษฎีกาปฏิบัติการ



มาตรา ๗

มีการแก้ไข

มีกรรมวิธีการขอสงวนความเห็น

นายพินิจ จันท์สมบุรณ์ นายมนเฑาะว์ หัวเมืองแก้ว นางชื่นสมน นิเวทวงษ์ และนายผดุงเกียรติ วรรณนทศรี (กรรมวิธีการ) ขอสงวนความเห็น โดยขอให้แก้ไขเพิ่มเติมความในมาตรา ๗ เป็นดังนี้

“มาตรา ๗ ในวาระเริ่มแรก กรมป่าไม้ นอกจากจะมีส่วนราชการตามกฎหมายกระทรวงแบ่งส่วนราชการ กรมป่าไม้ กระทรวงทรัพยากรธรรมชาติและสิ่งแวดล้อม พ.ศ. ๒๕๕๑ แล้ว ให้มีส่วนราชการตาม ข้อ ๓ (๒) (๔) (๖) (๗) (๘) (๙) (๑๐) และ (๑๑) - (๒๖) แห่งกฎกระทรวงแบ่งส่วนราชการกรมอุทยานแห่งชาติ สัตว์ป่า และพันธุ์พืช กระทรวงทรัพยากรธรรมชาติและสิ่งแวดล้อม พ.ศ. ๒๕๕๗ ด้วย และให้โอนอัตรากำลังในส่วนราชการ ดังต่อไปนี้

(๑) กองคุ้มครองพันธุ์สัตว์ป่าและพืชป่าตามอนุสัญญา กรมอุทยานแห่งชาติ สัตว์ป่า และพันธุ์พืช ไปเป็นของกองคุ้มครองพันธุ์สัตว์ป่าและพืชป่าตามอนุสัญญา กรมป่าไม้

(๒) สำนักป้องกันปราบปราม และควบคุมไฟป่า กรมอุทยานแห่งชาติ สัตว์ป่า และพันธุ์พืช ไปเป็นของสำนักป้องกันปราบปราม และควบคุมไฟป่า กรมป่าไม้

(๓) สำนักฟื้นฟูและพัฒนาพื้นที่อนุรักษ์ กรมอุทยานแห่งชาติ สัตว์ป่า และพันธุ์พืช ไปเป็นของสำนักฟื้นฟูและพัฒนาพื้นที่อนุรักษ์ กรมป่าไม้

(๔) สำนักวิจัยการอนุรักษ์ป่าไม้และพันธุ์พืช กรมอุทยานแห่งชาติ สัตว์ป่า และพันธุ์พืช ไปเป็นของสำนักวิจัยการอนุรักษ์ป่าไม้และพันธุ์พืช กรมป่าไม้

(๕) สำนักอนุรักษ์และจัดการต้นน้ำ กรมอุทยานแห่งชาติ สัตว์ป่า และพันธุ์พืช ไปเป็นของสำนักอนุรักษ์และจัดการต้นน้ำ กรมป่าไม้

(๖) สำนักอนุรักษ์สัตว์ป่า กรมอุทยานแห่งชาติ สัตว์ป่า และพันธุ์พืช ไปเป็นของสำนักอนุรักษ์สัตว์ป่า กรมป่าไม้

(๗) สำนักอุทยานแห่งชาติ กรมอุทยานแห่งชาติ สัตว์ป่า และพันธุ์พืช ไปเป็นของสำนักอุทยานแห่งชาติ กรมป่าไม้

(๘) สำนักบริหารพื้นที่อนุรักษ์ ที่ ๑ - ๑๖ กรมอุทยานแห่งชาติ สัตว์ป่า และพันธุ์พืช ไปเป็นของสำนักบริหารพื้นที่อนุรักษ์ ที่ ๑ - ๑๖ กรมป่าไม้ แล้วแต่กรณี”

นายขจิตร์ ชัยนิคม (กรรมวิธีการ) ขอสงวนความเห็น โดยขอให้เพิ่มความเป็นมาตรา ๗ (๑/๑) และ มาตรา ๗ วรรคสอง ดังนี้

“มาตรา ๗ ในวาระเริ่มแรก กรมป่าไม้ นอกจากจะมีส่วนราชการตามกฎหมายกระทรวงแบ่งส่วนราชการ กรมป่าไม้ กระทรวงทรัพยากรธรรมชาติและสิ่งแวดล้อม พ.ศ. ๒๕๕๑ แล้ว ให้มีส่วนราชการตาม (๒) (๓) (๔) (๖) (๗) (๘) (๙) (๑๐) และ (๑๑) - (๒๖) แห่งกฎกระทรวงแบ่งส่วนราชการกรมอุทยานแห่งชาติ สัตว์ป่า และพันธุ์พืช กระทรวงทรัพยากรธรรมชาติและสิ่งแวดล้อม พ.ศ. ๒๕๕๗ ด้วย และให้โอนอัตรากำลังในส่วนราชการ ดังต่อไปนี้

(๑) กองคุ้มครองพันธุ์สัตว์ป่าและพืชป่าตามอนุสัญญา กรมอุทยานแห่งชาติ สัตว์ป่า และพันธุ์พืช ไปเป็นของกองคุ้มครองพันธุ์สัตว์ป่าและพืชป่าตามอนุสัญญา กรมป่าไม้

(๑/๑) กองนิติการ กรมอุทยานแห่งชาติ สัตว์ป่า และพันธุ์พืช ไปเป็นของกองนิติการ กรมป่าไม้

(๒) สำนักป้องกันปราบปราม และควบคุมไฟป่า กรมอุทยานแห่งชาติ สัตว์ป่า และพันธุ์พืช ไปเป็นของสำนักป้องกันปราบปราม และควบคุมไฟป่า กรมป่าไม้

(๓) สำนักฟื้นฟูและพัฒนาพื้นที่อนุรักษ์ กรมอุทยานแห่งชาติ สัตว์ป่า และพันธุ์พืช ไปเป็นของสำนักฟื้นฟูและพัฒนาพื้นที่อนุรักษ์ กรมป่าไม้

- (๔) สำนักวิจัยการอนุรักษ์ป่าไม้และพันธุ์พืช กรมอุทยานแห่งชาติ สัตว์ป่า และพันธุ์พืช ไปเป็นของสำนักวิจัยการอนุรักษ์ป่าไม้และพันธุ์พืช กรมป่าไม้
- (๕) สำนักอนุรักษ์และจัดการต้นน้ำ กรมอุทยานแห่งชาติ สัตว์ป่า และพันธุ์พืช ไปเป็นของสำนักอนุรักษ์และจัดการต้นน้ำ กรมป่าไม้
- (๖) สำนักอนุรักษ์สัตว์ป่า กรมอุทยานแห่งชาติ สัตว์ป่า และพันธุ์พืช ไปเป็นของสำนักอนุรักษ์สัตว์ป่า กรมป่าไม้
- (๗) สำนักอุทยานแห่งชาติ กรมอุทยานแห่งชาติ สัตว์ป่า และพันธุ์พืช ไปเป็นของสำนักอุทยานแห่งชาติ กรมป่าไม้
- (๘) สำนักบริหารพื้นที่อนุรักษ์ ที่ ๑ - ๑๖ กรมอุทยานแห่งชาติ สัตว์ป่า และพันธุ์พืช ไปเป็นของสำนักบริหารพื้นที่อนุรักษ์ ที่ ๑ - ๑๖ กรมป่าไม้ แล้วแต่กรณี
- ส่วนราชการกรมป่าไม้ตามวรรคหนึ่ง ให้ใช้บังคับจนกว่าจะมีกฎกระทรวงแบ่งส่วนราชการของกรมป่าไม้ กระทรวงทรัพยากรธรรมชาติและสิ่งแวดล้อม ขึ้นใหม่”

มาตรา ๘

มีการแก้ไข

มีกรรมาธิการขอสงวนความเห็น

นายพินิจ จันทรสมบูรณ์ นายมนโนพัศ หัวเมืองแก้ว นางชื่นสมน นีวาทวงษ์ และนายผดุงเกียรติ ม่วงนนทศรี (กรรมาธิการ) ขอสงวนความเห็น โดยขอให้แก้ไขความในมาตรา ๘ เป็นดังนี้

“มาตรา ๘ ในวาระเริ่มแรก ให้ อ.ก.พ. ~~๑๙๙๗~~ กระทรวงทรัพยากรธรรมชาติและสิ่งแวดล้อม พิจารณาจัดตำแหน่งและเกลี่ยอัตรากำลังของข้าราชการ พนักงานราชการ และลูกจ้าง ที่โอนมาจากกรมอุทยานแห่งชาติ สัตว์ป่า และพันธุ์พืช กระทรวงทรัพยากรธรรมชาติและสิ่งแวดล้อม ในส่วนที่นอกเหนือจากมาตรา ๗ (๑) (๒) (๓) (๔) (๕) (๖) (๗) และ (๘) ไว้ในกรมป่าไม้ กระทรวงทรัพยากรธรรมชาติและสิ่งแวดล้อม”

มาตรา ๙

ไม่มีการแก้ไข

๘. ข้อสังเกตของคณะกรรมการวิสามัญ

คณะกรรมการวิสามัญได้พิจารณาร่างพระราชบัญญัติฉบับนี้แล้วเห็นว่า ควรมีข้อสังเกต ดังนี้

๑. กระทรวงทรัพยากรธรรมชาติและสิ่งแวดล้อม ต้องเร่งรัดให้มีการออกกฎกระทรวงแบ่งส่วนราชการกรมป่าไม้ให้ออกบังคับใช้โดยเร็ว และการจัดโครงสร้างของส่วนราชการภายในจะต้องไม่มีความซ้ำซ้อน

๒. เพื่อให้การบริหารจัดการทรัพยากรป่าไม้และสัตว์ป่า รวมทั้งให้บริการประชาชนเป็นไปอย่างมีประสิทธิภาพ เห็นควรกำหนดให้มีสำนักงานป่าไม้เขตและให้มีราชการบริหารส่วนภูมิภาค คือ สำนักงานป่าไม้จังหวัด และสำนักงานป่าไม้อำเภอ เป็นส่วนราชการภายในกรมป่าไม้ด้วย

๓. เนื่องจากร่างพระราชบัญญัตินี้เป็นการโอนกรมอุทยานแห่งชาติ สัตว์ป่า และพันธุ์พืช ไปเป็นของกรมป่าไม้ ซึ่งมีผลทำให้ต้องรวมกองนิติการของกรมอุทยานแห่งชาติ สัตว์ป่า และพันธุ์พืช เข้ากับกลุ่มนิติการของกรมป่าไม้ ทำให้มีอำนาจหน้าที่และภารกิจรับผิดชอบมากขึ้นในการให้ความเห็นทางกฎหมาย สิบสวน สอบสวน และการดำเนินคดีตามกฎหมายเกี่ยวกับการป่าไม้และการใช้มาตรการบังคับทางปกครอง ดังนั้น เมื่อมีการออกกฎกระทรวงแบ่งส่วนราชการกรมป่าไม้ฉบับใหม่ หน่วยงานที่รับผิดชอบด้านกฎหมายจึงควรมีฐานะระดับกอง

(๒๒)

๙. ได้เสนอร่างพระราชบัญญัติตามที่ได้มีการแก้ไขเพิ่มเติมและข้อสังเกตของคณะกรรมการการวิสามัญ  
มาพร้อมกับรายงานนี้ด้วยแล้ว

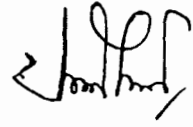

(นางเป็ล่งมณี เร่งสมบูรณ์สุข)  
เลขานุการคณะกรรมการการวิสามัญ

บันทึกหลักการและเหตุผล  
ประกอบร่างพระราชบัญญัติปรับปรุงกระทรวง ทบวง กรม (ฉบับที่ ...)  
พ.ศ. ....

---

หลักการ

แก้ไขเพิ่มเติมพระราชบัญญัติปรับปรุงกระทรวง ทบวง กรม พ.ศ. ๒๕๔๕  
เพื่อโอนกรมอุทยานแห่งชาติ สัตว์ป่า และพันธุ์พืช กระทรวงทรัพยากรธรรมชาติและสิ่งแวดล้อม  
ไปเป็นของกรมป่าไม้ กระทรวงทรัพยากรธรรมชาติและสิ่งแวดล้อม

เหตุผล

เนื่องจากได้ปรากฏปัญหาจากการที่กรมป่าไม้ และกรมอุทยานแห่งชาติ สัตว์ป่า และพันธุ์พืช มีภารกิจเกี่ยวกับการอนุรักษ์ สงวน คุ้มครอง ปันฟู ดูแล รักษา ส่งเสริมและทำนุบำรุง ทรัพยากรป่าไม้ ที่ซ้ำซ้อนกัน ประกอบกับภารกิจดังกล่าวได้ดำเนินการในพื้นที่รับผิดชอบบางส่วน ที่ทับซ้อนกันด้วย ทำให้เกิดปัญหาในการบริหารงาน โดยเฉพาะปัญหาการบังคับใช้กฎหมาย เป็นเหตุให้การบริหารจัดการงานด้านทรัพยากรธรรมชาติและสิ่งแวดล้อมไม่อาจดำเนินการได้ อย่างมีประสิทธิภาพ จึงสมควรโอนกรมอุทยานแห่งชาติ สัตว์ป่า และพันธุ์พืช และบรรดากิจการ อำนาจหน้าที่ ทรัพย์สิน งบประมาณ สิทธิหนี้ ภาระผูกพัน ข้าราชการ พนักงานราชการ ลูกจ้าง ตำแหน่งและอัตรากำลังของกรมอุทยานแห่งชาติ สัตว์ป่า และพันธุ์พืช ไปเป็นของกรมป่าไม้ พร้อมทั้งแก้ไขบทบัญญัติของกฎหมายอื่นที่เกี่ยวข้องให้สอดคล้องกับการโอนส่วนราชการในครั้งนี้ จึงจำเป็นต้องตราพระราชบัญญัตินี้





มาตรา ๖ ให้โอนอำนาจหน้าที่ของกรมอุทยานแห่งชาติ สัตว์ป่า และพันธุ์พืช และอำนาจหน้าที่ของอธิบดีกรมอุทยานแห่งชาติ สัตว์ป่า และพันธุ์พืช ตามพระราชบัญญัติอุทยานแห่งชาติ พ.ศ. ๒๕๐๔ และพระราชบัญญัติสงวนและคุ้มครองสัตว์ป่า พ.ศ. ๒๕๓๕ ไปเป็นของกรมป่าไม้ และอธิบดีกรมป่าไม้ แล้วแต่กรณี

บรรดาบทบัญญัติแห่งกฎหมาย กฎ ระเบียบ ข้อบังคับ ประกาศ คำสั่ง หรือมติของคณะรัฐมนตรีใดที่อ้างถึงกรมอุทยานแห่งชาติ สัตว์ป่า และพันธุ์พืช กระทรวงทรัพยากรธรรมชาติและสิ่งแวดล้อม และข้าราชการหรือพนักงานเจ้าหน้าที่ของกรมอุทยานแห่งชาติ สัตว์ป่า และพันธุ์พืช กระทรวงทรัพยากรธรรมชาติและสิ่งแวดล้อม ให้ถือว่าอ้างถึงกรมป่าไม้ กระทรวงทรัพยากรธรรมชาติและสิ่งแวดล้อม และข้าราชการหรือพนักงานเจ้าหน้าที่ของกรมป่าไม้ กระทรวงทรัพยากรธรรมชาติและสิ่งแวดล้อม แล้วแต่กรณี

มาตรา ๗ ในวาระเริ่มแรก กรมป่าไม้ นอกจากจะมีส่วนราชการตามกฎหมายกระทรวงแบ่งส่วนราชการกรมป่าไม้ กระทรวงทรัพยากรธรรมชาติและสิ่งแวดล้อม พ.ศ. ๒๕๕๑ แล้ว ให้มีส่วนราชการตาม (๒) (๔) (๖) (๗) (๘) (๙) (๑๐) และ (๑๑) - (๑๖) แห่งกฎกระทรวงแบ่งส่วนราชการกรมอุทยานแห่งชาติ สัตว์ป่า และพันธุ์พืช กระทรวงทรัพยากรธรรมชาติและสิ่งแวดล้อม พ.ศ. ๒๕๔๗ ด้วย และให้โอนอัตรากำลังในส่วนราชการ ดังต่อไปนี้

(๑) กองคุ้มครองพันธุ์สัตว์ป่าและพืชป่าตามอนุสัญญา กรมอุทยานแห่งชาติ สัตว์ป่า และพันธุ์พืช ไปเป็นของกองคุ้มครองพันธุ์สัตว์ป่าและพืชป่าตามอนุสัญญา กรมป่าไม้

(๒) สำนักพิทักษ์สัตว์ป่าและพันธุ์พืช กรมอุทยานแห่งชาติ สัตว์ป่า และพันธุ์พืช ไปเป็นของสำนักพิทักษ์สัตว์ป่าและพันธุ์พืช กรมป่าไม้

(๓) สำนักฟื้นฟูและพัฒนาพื้นที่อนุรักษ์ กรมอุทยานแห่งชาติ สัตว์ป่า และพันธุ์พืช ไปเป็นของสำนักฟื้นฟูและพัฒนาพื้นที่อนุรักษ์ กรมป่าไม้

(๔) สำนักวิจัยสัตว์ป่าและพันธุ์พืช กรมอุทยานแห่งชาติ สัตว์ป่า และพันธุ์พืช ไปเป็นของสำนักวิจัยสัตว์ป่าและพันธุ์พืช กรมป่าไม้

(๕) สำนักอนุรักษ์และจัดการต้นน้ำ กรมอุทยานแห่งชาติ สัตว์ป่า และพันธุ์พืช ไปเป็นของสำนักอนุรักษ์และจัดการต้นน้ำ กรมป่าไม้

(๖) สำนักอนุรักษ์สัตว์ป่า กรมอุทยานแห่งชาติ สัตว์ป่า และพันธุ์พืช ไปเป็นของสำนักอนุรักษ์สัตว์ป่า กรมป่าไม้

(๗) สำนักอุทยานแห่งชาติ กรมอุทยานแห่งชาติ สัตว์ป่า และพันธุ์พืช ไปเป็นของสำนักอุทยานแห่งชาติ กรมป่าไม้

(๘) สำนักบริหารพื้นที่อนุรักษ์ ที่ ๑ - ๑๖ กรมอุทยานแห่งชาติ สัตว์ป่า และพันธุ์พืช ไปเป็นของสำนักบริหารพื้นที่อนุรักษ์ ที่ ๑ - ๑๖ กรมป่าไม้ แล้วแต่กรณี

(๗๐)

มาตรา ๘ ในวาระเริ่มแรก ให้ อ.ก.พ. ~~๑๙๖๖~~ กระทรวงทรัพยากรธรรมชาติและสิ่งแวดล้อม พิจารณาจัดตำแหน่งและเกลี่ยอัตรากำลังของข้าราชการ พนักงานราชการ และลูกจ้าง ที่โอนมาจากกรมอุทยานแห่งชาติ สัตว์ป่า และพันธุ์พืช กระทรวงทรัพยากรธรรมชาติและสิ่งแวดล้อม ในส่วนที่นอกเหนือจากมาตรา ๗ (๑) ~~(๒)~~ (๓) ~~(๔)~~ (๕) (๖) (๗) และ (๘) ไว้ในกรมป่าไม้ กระทรวงทรัพยากร ธรรมชาติและสิ่งแวดล้อม

มาตรา ๙ ให้นายกรัฐมนตรีรักษาการตามพระราชบัญญัตินี้

.....

.....

**ใบแก้ไขเพิ่มเติม**

**คณะกรรมการวิสามัญพิจารณาร่างพระราชบัญญัติปรับปรุง กระทรวง ทบวง กรม (ฉบับที่ ..) พ.ศ. .... (โอนกรมอุทยานแห่งชาติ สัตว์ป่า และพันธุ์พืช ไปเป็นของกรมป่าไม้) มีมติให้แก้ไข ดังนี้**

**๑. แก้ไขรายงานของคณะกรรมการวิสามัญพิจารณาร่างพระราชบัญญัติปรับปรุง กระทรวง ทบวง กรม (ฉบับที่ ..) พ.ศ. .... (โอนกรมอุทยานแห่งชาติ สัตว์ป่า และพันธุ์พืช ไปเป็นของกรมป่าไม้)**

หน้าที่ ๕ บรรทัดที่ ๓ - ๔

ความเดิม “นายพิณิจ จันทร์สมบูรณ์ นายมโนพัศ หัวเมืองแก้ว นางชื่นสมน นีวาทวงษ์ และนายผดุงเกียรติ ม่วงนนทศรี (กรรมาธิการ) ขอสงวนความเห็น โดยขอให้แก้ไขเพิ่มเติมความในมาตรา ๗ เป็นดังนี้

ฯลฯ”

แก้ไขเป็น “นายพิณิจ จันทร์สมบูรณ์ นางชื่นสมน นีวาทวงษ์ และนายผดุงเกียรติ ม่วงนนทศรี (กรรมาธิการ) ขอสงวนความเห็น โดยขอให้แก้ไขเพิ่มเติมความในมาตรา ๗ เป็นดังนี้

ฯลฯ”

หน้าที่ ๖ บรรทัดที่ ๑๕ - ๑๖

ความเดิม “นายพิณิจ จันทร์สมบูรณ์ นายมโนพัศ หัวเมืองแก้ว นางชื่นสมน นีวาทวงษ์ และนายผดุงเกียรติ ม่วงนนทศรี (กรรมาธิการ) ขอสงวนความเห็น โดยขอให้แก้ไขความในมาตรา ๘ เป็นดังนี้

ฯลฯ”

แก้ไขเป็น “นายพิณิจ จันทร์สมบูรณ์ นางชื่นสมน นีวาทวงษ์ และนายผดุงเกียรติ ม่วงนนทศรี (กรรมาธิการ) ขอสงวนความเห็น โดยขอให้แก้ไขความในมาตรา ๘ เป็นดังนี้

ฯลฯ”

**๒. แก้ไขเพิ่มเติมร่างพระราชบัญญัติปรับปรุงกระทรวง ทบวง กรม (ฉบับที่ ..) พ.ศ. .... (โอนกรมอุทยานแห่งชาติ สัตว์ป่า และพันธุ์พืช ไปเป็นของกรมป่าไม้) ในมาตรา ๗ ดังนี้**

ความเดิม “มาตรา ๗ ในวาระเริ่มแรก กรมป่าไม้ นอกจากจะมีส่วนราชการตามกฎหมายกระทรวง แบ่งส่วนราชการกรมป่าไม้ กระทรวงทรัพยากรธรรมชาติและสิ่งแวดล้อม พ.ศ. ๒๕๕๑ แล้ว ให้มีส่วนราชการตาม (๒) (๔) (๖) (๗) (๘) (๙) (๑๐) และ (๑๑) - (๒๖) แห่งกฎกระทรวงแบ่งส่วนราชการกรมอุทยานแห่งชาติ สัตว์ป่า และพันธุ์พืช กระทรวงทรัพยากรธรรมชาติและสิ่งแวดล้อม พ.ศ. ๒๕๕๗ ด้วย และให้โอนอัตรากำลังในส่วนราชการ ดังต่อไปนี้

ฯลฯ”

แก้ไขเป็น “มาตรา ๗ ในวาระเริ่มแรก กรมป่าไม้ นอกจากจะมีส่วนราชการตามกฎหมายกระทรวง แบ่งส่วนราชการกรมป่าไม้ กระทรวงทรัพยากรธรรมชาติและสิ่งแวดล้อม พ.ศ. ๒๕๕๑ แล้ว ให้มีส่วนราชการตามข้อ ๓ (๒) (๔) (๖) (๗) (๘) (๙) (๑๐) และ (๑๑) - (๒๖) แห่งกฎกระทรวงแบ่งส่วนราชการกรมอุทยานแห่งชาติ สัตว์ป่า และพันธุ์พืช กระทรวงทรัพยากรธรรมชาติและสิ่งแวดล้อม พ.ศ. ๒๕๕๗ ด้วย และให้โอนอัตรากำลังในส่วนราชการ ดังต่อไปนี้

ฯลฯ”

กลุ่มงานคณะกรรมการ  
การที่ดิน ทรัพยากรธรรมชาติและสิ่งแวดล้อม  
สำนักกรรมาธิการ ๓  
สำนักงานเลขาธิการสภาผู้แทนราษฎร

ร่างพระราชบัญญัติปรับปรุงกระทรวง ทบวง กรม (ฉบับที่..) พ.ศ. ....

สภาผู้แทนราษฎรลงมติเห็นชอบแล้ว

ร่างพระราชบัญญัติเกี่ยวกับวงเงิน (๗๓)

วุฒิสภาต้องพิจารณาให้เสร็จภายใน ๓๐ วัน



สำนักงานเลขาธิการวุฒิสภา
เลขรับ 1462
วันที่ 19 ก.พ. 2556
เวลา 14.28 น

ที่ สผ ๐๐๑๔/๒๑๓๖

สภาผู้แทนราษฎร  
ถนนอุทองใน กทม. ๑๐๓๐๐

๑๘ กุมภาพันธ์ ๒๕๕๖

เรื่อง ร่างพระราชบัญญัติปรับปรุงกระทรวง ทบวง กรม (ฉบับที่ ...) พ.ศ. .... (โอนกรมอุทยานแห่งชาติ สัตว์ป่า และพันธุ์พืช ไปเป็นของกรมป่าไม้)

กราบเรียน ประธานวุฒิสภา

สิ่งที่ส่งมาด้วย ร่างพระราชบัญญัตินี้ร่างข้างต้น พร้อมด้วยบันทึกหลักการและเหตุผล และบันทึกวิเคราะห์สรุปสาระสำคัญของร่างพระราชบัญญัติ

ด้วยในคราวประชุมสภาผู้แทนราษฎร ชุดที่ ๒๔ ปีที่ ๒ ครั้งที่ ๑๓ (สมัยสามัญนิติบัญญัติ) วันพุธที่ ๑๓ กุมภาพันธ์ ๒๕๕๖ ที่ประชุมได้ลงมติเห็นชอบด้วยกับร่างพระราชบัญญัติปรับปรุงกระทรวง ทบวง กรม (ฉบับที่ ...) พ.ศ. .... (โอนกรมอุทยานแห่งชาติ สัตว์ป่า และพันธุ์พืช ไปเป็นของกรมป่าไม้) ซึ่งคณะรัฐมนตรี เป็นผู้เสนอ

ฉะนั้น จึงส่งร่างพระราชบัญญัตินี้ร่างข้างต้นเพื่อนำเสนอต่อวุฒิสภาพิจารณาต่อไป ตามรัฐธรรมนูญแห่งราชอาณาจักรไทย มาตรา ๑๔๖

อนึ่ง ร่างพระราชบัญญัติฉบับนี้เป็นร่างพระราชบัญญัติเกี่ยวกับการเงิน

ขอแสดงความนับถืออย่างยิ่ง

(นายวิสุทธิ์ ไชยณรุณ)

รองประธานสภาผู้แทนราษฎร คนที่สอง ปฏิบัติหน้าที่แทน  
ประธานสภาผู้แทนราษฎร

กลุ่มงานนิติคดี  
รับที่.....  
วันที่.....  
เวลา.....

สำนักกฤษฎีกา

กลุ่มงานบริหารทั่วไป
รับที่..... วันที่.....
เวลา..... ส่ง.....
สำนักงานประชุม

สำนักงานเลขาธิการสภาผู้แทนราษฎร

โทร. ๐ ๒๒๔๔ ๒๕๒๙

สารบบ

ร่างพระราชบัญญัติปรับปรุงกระทรวง ทบวง กรม (ฉบับที่ ...) พ.ศ. ....  
(โอนกรมอุทยานแห่งชาติ สัตว์ป่า และพันธุ์พืช ไปเป็นของกรมป่าไม้)  
ซึ่งสภาผู้แทนราษฎรเห็นชอบแล้ว

ร่างพระราชบัญญัติปรับปรุงกระทรวง ทบวง กรม (ฉบับที่ ...) พ.ศ. .... ซึ่งคณะรัฐมนตรีเป็นผู้เสนอ ในคราวประชุมสภาผู้แทนราษฎร ชุดที่ ๒๔ ปีที่ ๒ ครั้งที่ ๑๐ (สมัยสามัญทั่วไป) วันพุธที่ ๕ กันยายน ๒๕๕๕ และครั้งที่ ๑๒ (สมัยสามัญทั่วไป) วันพุธที่ ๑๒ กันยายน ๒๕๕๕ ที่ประชุมได้พิจารณาและลงมติรับหลักการแห่งร่างพระราชบัญญัตินี้ดังกล่าว และตั้งกรรมาธิการวิสามัญขึ้นคณะหนึ่งเพื่อพิจารณา เมื่อคณะกรรมาธิการพิจารณาเสร็จแล้วจึงได้เสนอต่อสภาผู้แทนราษฎร

ในคราวประชุมสภาผู้แทนราษฎร ชุดที่ ๒๔ ปีที่ ๒ ครั้งที่ ๑๒ (สมัยสามัญนิติบัญญัติ) วันพฤหัสบดีที่ ๗ กุมภาพันธ์ ๒๕๕๖ และครั้งที่ ๑๓ (สมัยสามัญนิติบัญญัติ) วันพุธที่ ๑๓ กุมภาพันธ์ ๒๕๕๖ ที่ประชุมได้พิจารณาในวาระที่สอง แล้วลงมติในวาระที่สามเห็นชอบด้วยกับร่างพระราชบัญญัติฉบับนี้ และให้เสนอต่อวุฒิสภาเพื่อพิจารณาต่อไปตามรัฐธรรมนูญฯ

ร่างพระราชบัญญัติฉบับนี้สภาผู้แทนราษฎรส่งให้วุฒิสภาเมื่อวันที่ ๑๘ กุมภาพันธ์ ๒๕๕๖



(นางพรรณนิภา เสริมศรี)

รองเลขาธิการสภาผู้แทนราษฎร ปฏิบัติราชการแทน  
เลขาธิการสภาผู้แทนราษฎร

บันทึกหลักการและเหตุผล  
ประกอบร่างพระราชบัญญัติปรับปรุงกระทรวง ทบวง กรม (ฉบับที่ ..)  
พ.ศ. ....

หลักการ

แก้ไขเพิ่มเติมพระราชบัญญัติปรับปรุงกระทรวง ทบวง กรม พ.ศ. ๒๕๔๕ เพื่อโอน  
กรมอุทยานแห่งชาติ สัตว์ป่า และพันธุ์พืช กระทรวงทรัพยากรธรรมชาติและสิ่งแวดล้อมไปเป็นของ  
กรมป่าไม้ กระทรวงทรัพยากรธรรมชาติและสิ่งแวดล้อม

เหตุผล

เนื่องจากได้ปรากฏปัญหาจากการที่กรมป่าไม้ และกรมอุทยานแห่งชาติ สัตว์ป่า และพันธุ์พืช  
มีภารกิจเกี่ยวกับการอนุรักษ์ สงวน คุ้มครอง ฟื้นฟู ดูแล รักษา ส่งเสริมและทำนุบำรุงทรัพยากรป่าไม้  
ที่ซ้ำซ้อนกัน ประกอบกับภารกิจดังกล่าวได้ดำเนินการในพื้นที่รับผิดชอบบางส่วนที่ทับซ้อนกันด้วย ทำให้เกิด  
ปัญหาในการบริหารงาน โดยเฉพาะปัญหาการบังคับใช้กฎหมายเป็นเหตุให้การบริหารจัดการงานด้าน  
ทรัพยากรธรรมชาติและสิ่งแวดล้อมไม่อาจดำเนินการได้อย่างมีประสิทธิภาพ จึงสมควรโอนกรมอุทยาน  
แห่งชาติ สัตว์ป่า และพันธุ์พืช และบรรดากิจการ อำนาจหน้าที่ ทรัพย์สิน งบประมาณ สิทธิ หนี้ ภาระผูกพัน  
ข้าราชการ พนักงานราชการ ลูกจ้าง ตำแหน่งและอัตรากำลังของกรมอุทยานแห่งชาติ สัตว์ป่า และพันธุ์พืช  
ไปเป็นของกรมป่าไม้ พร้อมทั้งแก้ไขบทบัญญัติของกฎหมายอื่นที่เกี่ยวข้องให้สอดคล้องกับการโอนส่วนราชการ  
ในครั้งนี้ จึงจำเป็นต้องตราพระราชบัญญัตินี้

(คณะรัฐมนตรี เป็นผู้เสนอ)





มาตรา ๕ ให้โอนบรรดากิจการ ทรัพย์สิน งบประมาณ สิทธิ หนี้ ภาระผูกพัน ข้าราชการ พนักงานราชการ ลูกจ้าง และอัตรากำลัง ของกรมอุทยานแห่งชาติ สัตว์ป่า และพันธุ์พืช กระทรวงทรัพยากรธรรมชาติและสิ่งแวดล้อม ไปเป็นของกรมป่าไม้ กระทรวงทรัพยากรธรรมชาติและสิ่งแวดล้อม

มาตรา ๖ ให้โอนอำนาจหน้าที่ของกรมอุทยานแห่งชาติ สัตว์ป่า และพันธุ์พืช และอำนาจหน้าที่ของอธิบดีกรมอุทยานแห่งชาติ สัตว์ป่า และพันธุ์พืช ตามพระราชบัญญัติอุทยานแห่งชาติ พ.ศ. ๒๕๐๔ และพระราชบัญญัติสงวนและคุ้มครองสัตว์ป่า พ.ศ. ๒๕๓๕ ไปเป็นของกรมป่าไม้ และอธิบดีกรมป่าไม้ แล้วแต่กรณี

บรรดาบทบัญญัติแห่งกฎหมาย กฎ ระเบียบ ข้อบังคับ ประกาศ คำสั่ง หรือมติของ คณะรัฐมนตรีที่อ้างถึงกรมอุทยานแห่งชาติ สัตว์ป่า และพันธุ์พืช กระทรวงทรัพยากรธรรมชาติและสิ่งแวดล้อม และข้าราชการหรือพนักงานเจ้าหน้าที่ของกรมอุทยานแห่งชาติ สัตว์ป่า และพันธุ์พืช กระทรวงทรัพยากรธรรมชาติและสิ่งแวดล้อม ให้ถือว่าอ้างถึงกรมป่าไม้ กระทรวงทรัพยากรธรรมชาติและสิ่งแวดล้อม และข้าราชการหรือพนักงานเจ้าหน้าที่ของกรมป่าไม้ กระทรวงทรัพยากรธรรมชาติและสิ่งแวดล้อม แล้วแต่กรณี

มาตรา ๗ ในวาระเริ่มแรก กรมป่าไม้ นอกจากจะมีส่วนราชการตามกฎหมายกระทรวงแบ่งส่วนราชการกรมป่าไม้ กระทรวงทรัพยากรธรรมชาติและสิ่งแวดล้อม พ.ศ. ๒๕๕๑ แล้วให้มีส่วนราชการตามข้อ ๓ (๒) (๔) (๖) (๗) (๘) (๙) (๑๐) และ (๑๑) - (๒๖) แห่งกฎกระทรวงแบ่งส่วนราชการกรมอุทยานแห่งชาติ สัตว์ป่า และพันธุ์พืช กระทรวงทรัพยากรธรรมชาติและสิ่งแวดล้อม พ.ศ. ๒๕๔๗ ด้วย และให้โอนอัตรากำลัง ในส่วนราชการ ดังต่อไปนี้

(๑) กองคุ้มครองพันธุ์สัตว์ป่าและพืชป่าตามอนุสัญญา กรมอุทยานแห่งชาติ สัตว์ป่า และพันธุ์พืช ไปเป็นของกองคุ้มครองพันธุ์สัตว์ป่าและพืชป่าตามอนุสัญญา กรมป่าไม้

(๒) สำนักป้องกันปราบปราม และควบคุมไฟป่า กรมอุทยานแห่งชาติ สัตว์ป่า และพันธุ์พืช ไปเป็นของสำนักป้องกันปราบปราม และควบคุมไฟป่า กรมป่าไม้

(๓) สำนักฟื้นฟูและพัฒนาพื้นที่อนุรักษ์ กรมอุทยานแห่งชาติ สัตว์ป่า และพันธุ์พืช ไปเป็นของสำนักฟื้นฟูและพัฒนาพื้นที่อนุรักษ์ กรมป่าไม้

(๔) สำนักวิจัยการอนุรักษ์ป่าไม้และพันธุ์พืช กรมอุทยานแห่งชาติ สัตว์ป่า และพันธุ์พืช ไปเป็นของสำนักวิจัยการอนุรักษ์ป่าไม้และพันธุ์พืช กรมป่าไม้

(๕) สำนักอนุรักษ์และจัดการต้นน้ำ กรมอุทยานแห่งชาติ สัตว์ป่า และพันธุ์พืช ไปเป็นของสำนักอนุรักษ์และจัดการต้นน้ำ กรมป่าไม้

(๖) สำนักอนุรักษ์สัตว์ป่า กรมอุทยานแห่งชาติ สัตว์ป่า และพันธุ์พืช ไปเป็นของสำนักอนุรักษ์สัตว์ป่า กรมป่าไม้

(๗) สำนักอุทยานแห่งชาติ กรมอุทยานแห่งชาติ สัตว์ป่า และพันธุ์พืช ไปเป็นของสำนักอุทยานแห่งชาติ กรมป่าไม้

(๘) สำนักบริหารพื้นที่อนุรักษ์ ที่ ๑ - ๑๖ กรมอุทยานแห่งชาติ สัตว์ป่า และพันธุ์พืช ไปเป็นของสำนักบริหารพื้นที่อนุรักษ์ ที่ ๑ - ๑๖ กรมป่าไม้ แล้วแต่กรณี

มาตรา ๘ ในวาระเริ่มแรก ให้ อ.ก.พ. กระทรวงทรัพยากรธรรมชาติและสิ่งแวดล้อม พิจารณา  
จัดตำแหน่งและเกลี่ยอัตรากำลังของข้าราชการ พนักงานราชการ และลูกจ้าง ที่โอนมาจากกรมอุทยานแห่งชาติ  
สัตว์ป่า และพันธุ์พืช กระทรวงทรัพยากรธรรมชาติและสิ่งแวดล้อม ในส่วนที่นอกเหนือจากมาตรา ๗ (๑) (๒)  
(๓) (๔) (๕) (๖) (๗) และ (๘) ไว้ในกรมป่าไม้ กระทรวงทรัพยากรธรรมชาติและสิ่งแวดล้อม

มาตรา ๙ ให้นายกรัฐมนตรีรักษาการตามพระราชบัญญัตินี้

.....  
.....  
ถูกต้องตามมติของสภาผู้แทนราษฎร

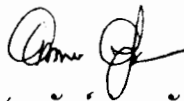
ว่าที่ ร.ต.ต. 

(อาพิชิต์ สุขะนันท์)

ผู้บังคับบัญชากลุ่มงานพระราชบัญญัติและนิติ ๒

สำนักงานประชุม

สำนักงานเลขาธิการสภาผู้แทนราษฎร